四庫提要著錄叢書

《四庫提要著錄叢書》編纂委員會編纂

國家古籍整理出版重點項目

北京出版社

四庫提要著錄叢書

《四庫提要著錄叢書》編纂委員會編纂

國家古籍整理出版重點項目

北京出版社

史部第四九冊目次

御批歷代通鑑輯覽一百二十卷（四）　（清）傅恒等撰　清乾隆三十三年刻本

御批歷代通鑑輯覽一百二十卷（四）

（清）傅恒等撰

清乾隆三十三年刻本

春三月金兵破黃坡州引退恩州

與李全追擊敗之。

初金人攻斬知州李誠之字茂欽蔡州東陽人。百計樂之。會貴州失守。金人併兵來攻城始破誠之併其妻子官屬皆死之。金兵退再興邀擊于天長敗之及渡淮北去全又大敗之。宋元通鑑。金人圍黃州守何大節取郡印佩之拜告曰城陷矣擁之登車敵至已集大節自沉于江而死。時以誠之大節二人等死誠之果決特爲褒贈立廟大節遣人間道走所載與緘封不啓投之江中。

同今節注于此。

夏五月甲申朔日食。

蒙古取金東平使嚴實石珪守之金以呼爾噶行省于郤州王庭玉行元帥府于黃陵岡。

東平破圍久糧道復絕行省呼爾噶監軍王庭玉不能守率衆趨邳州。蒙古酈哩舊作麼魯忽魯今改遮擊斬首七千級嚴實遂入城建行省于府第。先是穆呼哩以東平不下將還謂千戶薛里台舊作撒合塔今改曰東平破可命嚴實石珪分其城以嚴實撫安東平以北恩德等州石珪移治曹州。已而金王庭玉珪復取曹州殺石珪。

六月立沂王嗣子貴和爲皇子更名竑。

帝以國本未立命選太祖十世孫年十五歲以上者教育宮中如高宗擇普安王故事于是立貴和爲皇子更名竑。

貴誠爲隸義郎貴誠初名與之子也母全氏家于紹興山陰。幼而嘻戲元人余天錫爲史彌遠府童子師性薄厚彌遠嘗語之曰汝能在郡位久以帝未有儲嗣有後誠借沂王置後爲名陰擇宗室中可立者以備皇子之選。會天錫告彌遠鄉狄試解來天錫度浙間批越西門會天後杀子賢厚者幸其以來天錫度浙間批越西門會天大雨過全保長家避雨保長知爲丞相客其雖季甚異之留與語保長曰此吾外孫趙須臾有二子侍立天錫因憐彌遠無後富極貴天錫曰此吾外孫趙須臾有二子侍立天錫因憐彌遠無後富極貴天錫曰此吾外孫趙須臾有二子侍立天錫因憐彌遠無後富極貴天錫曰此吾外孫趙須臾有二子侍立天錫因憐彌遠無後富極貴天錫曰此吾外孫趙及還臨安以告之彌遠密語之曰今沂王無恙事決不諧汝家宜還撫于其父家遂乃使貴誠與馮秉義歸賜名貴誠凝重寡言潔修好學研朝參待滿他人或笑謂貴誠傾邪貴誠儼然出入嚴庭庇度有當見者欲容彌遠益異之至是立爲沂靖惠王後。

冬十月蒙古脫呼哩侵夏夏人以兵禦之遂取金葭州及

鈸德州十一月圍延安府
穆呼哩由東勝州涉河引兵而西夏主閻之懼遣塔卜
凱沁布舊作塔海監府今改等宴穆呼哩于河南且遣特格舊作塔旺
今改甘普將兵五萬屬焉十月穆呼哩引兵東行入葭州
金將王公佐逝穆呼哩以石天應權行元帥事守
葭州自將兵攻綏德破兩寨夏主遣薩
布舊作迷凱今改帥衆會之薩布問穆呼哩相見之儀穆呼哩
曰汝主見我主即其禮也薩布曰未受主命不敢即拜
因引衆去至是穆呼哩進攻延安薩布始對馬而拜金
元帥哈達即完顏璹字景山按哈達舊作合達今改後仿此與納哈塔迪珠察
之哈達以兵三萬陳于城東蒙古將蒙古布哈先以騎
士三千趨之約半夜伏發穆呼哩乃命軍士銜枚潛逸
伏于城東兩谷間明日蒙古布哈望見金兵佯棄旗鼓
走金兵追之穆呼哩出伏兵乘其後鼓聲震天金兵大
亂穆呼哩追殺七千餘人哈達走入延安城堅壁不出
穆呼哩以城池堅深將不可拔乃留軍圍之而自將兵
南攻鄜坊等州
四川宣撫使安丙奏詔以崔與之字正子廣州人為四川制置使
盡護蜀軍
丙在四川以攻為守成績甚著朝廷倚賴之及卒詔以崔與之
護蜀西閫之開誠布公將循將士人人悅服
政復立
張林叛降蒙古穆呼哩以林行山東東路都元帥李全既併將連水忠誼忻
義江府蔣行簡方舟運金日江南佳麗無比不須若等一到始造成暗舟謀爭州
城之利焉蔣行簡字守禮開封雍州東明人膠西當登萊海之衝百貨輻輳全
使其兄福守之為宅計增互市始通北人尤重南貨
價增十倍全誘商人至山陽以舟浮其貨而中分之自
淮轉海達于膠西福又具車輦之而稅其半乃聽往諸
郡貿易車夫皆督辦于張林林不能堪林財計仰六蘗
場福恃弟有恩于林欲分其半林許福恣取鹽而不分
福怒曰若背恩邪待與都統提兵取君頭耳林懼其
黨李馬兒說林歸蒙古林遂以京東諸郡降于蒙古
李福也已而知濰南府神賛討張林林敗走李全入青州皆之
事在十五年五月
閏十二月遣使如蒙古
通好也蒙古寧遣使來報
壬午十五年金元光元年春正月庚戌朔受恭膺天命寶于大慶殿大赦
初鎮江都統翟朝宗得璽于金邸獻于朝既而趙拱又得玉印文與璽同而加大朝廷嘉受之行慶賀禮大赦
貞祐遷書南遷開天意誠見當思今日人事尚未有所歸天意猶未厭宋也
二月金人復來侵夏五月淮兵禦敗之

金主以朝廷絀歲幣固用兵命元帥左監軍鄂和行元帥府事節制三路軍馬同簽書樞密院事時全副之田頡將進渡淮敗官軍于高塘市今日高塘鎮在鎮州將陵縣西攻固始縣破虞州將焦思忠兵既而獲生口言全之姪青受宋詔與全兵相拒全匿其事五月鄂和引衆還距淮二十里諸軍將渡全矯稱密詔諸軍且留收淮南麥遂下令人獲三石以給軍衆戒之留三日鄂和謂全曰今淮水淺狹可以遠濟若值暴漲宋乘其後將不得完歸矣全力拒之是夕大雨明日淮水暴漲乃爲橋渡軍官軍襲之全兵大敗橋壞全以輕舟先濟士卒皆攽沒金之兵財由是大竭金主詔數全罪而誅之

進封子玭爲齊國公以貴誠爲邵州防禦使。

玭好鼓琴史彌遠買美人善彼琴者納諸玭而厚撫其家使瞷玭動息美人知書慧黠玭嬖之時楊皇后專國政彌遠用事久宰執侍從臺諫潘閬皆所引薦莫敢誰何權勢熏灼玭心不能平嘗書楊后及彌遠之事于几上曰彌遠當決配八千里又嘗指宮壁輿地圖瓊厓曰吾他日得志置史彌遠于此又嘗呼彌遠爲新恩以他日非新州則思州也彌遠聞之大懼思以處玭而玭不知真德秀時兼宮教諫玭曰皇太子若能孝于慈母而敬大臣則天命歸之矣否則深可慮也玭不聽一日彌遠竟以他罪貶玭于循州安置吉陽軍玭乃自經死考一統志楊圻樂平人紹興中知循州玭死之日圻適在郡人義之爲作義士墓于白沙河申所敏敍述其事甚詳此穆呼哩入寨留兵守之且使蒙古布哈引導出秦隴以爲聲援及扣視山川夷險面白將兵下孟州晉邑霍邑等寨召石天應謂

之曰河中爲河東要郡擇守非君不可乃以天應權行
臺平陽太原吉州等帥並受節制稱呼咄遂趙長安使
烏呼耶爾台布哈（舊作兀朝乃今改）將兵斷潼關。
十一月蒙古穆呼哩取金同州節度使完顏鄂和死之
十二月以李全爲保寧節度使京東河北鎮撫副使。
初史彌遠欲加全官賈涉止之及加節鉞涉嘆曰朝廷
但知官爵可以得其心寧知驕則將至于不可勸耶
蒙古主特穆津入西域滅回回國（舊作兀魯思今改）
相傳其祖國王瑪哈木罕特生而神宝（舊作寶）臣服西域諸國
尊爲排哈木巴顏（舊作天使忠於事天爲王而無像
設階開皇開始傳其教入中國（舊作元）其人通于四方
續編目是條提綱書蒙古主入西域居密蘇城（舊作滅）滅回回國

大掠忻都（舊作昔）西遷（舊作徙）考元史太祖紀十七年壬午西域主北撼
遁音出奔與密蘇汗合（舊作納）考元史太祖紀十八年癸未定西域諸城盡逐哈喇魯克
音遁去逐之不舍十九年甲申帝西征至東印度闍（舊作班）師掠此（舊作徙）朝
治之十九年甲申帝西征至東印度闍角端見班師掠此朝
回回之滅與角端之見事隔兩年（舊作一）紀非是
今于是條提綱但書蒙古主滅回回國而以忻都角端之
見附敘目中仍加已而二字以別先後（按照遍檢舊作
黙德溝排哈木巴顏（舊作）遂東河中（舊作徙）河中
依遁音舊作扎拉丁瑪里（舊作）改
克汪舊作密里汗今並改
先是蒙古主遣子卓羅（舊作拔都今改）及巴喇勒哈（舊作）
郭托落顏（舊作郭侯雖見今改）子庫哈什等城自將攻蓬爾瑪（舊作
速里麻今改）城（舊作瑪勒今改）方興紀要諸城皆在天方圖境（舊作）天方古筠
平回志御（舊作）在西城極西考西域圖志和
闐回部所屬六城有玉龍哈什（舊作）玉龍
也遂圍坍爾哈（舊作）寒今改）寨（舊作）城地近天方進海回
回國其王委國而去（舊作）遁（舊作）細自作遁于是攻定西域諸城

三月蒙古穆呼哩不于解州
穆呼哩（舊作）自河中帥師還至解州聞晉將以疾卒穆呼哩
雄勇善謀與博爾濟阿爾拉氏納（舊作）國（舊作）博勒呼（厚新齊
拉哀（按博果濟勢作博爾術阿爾拉舊作阿兒剌納（舊作）國
（舊作）博勒呼（舊作博見忽（舊作）與作孛老溫今並改）俱以忠勇佐元主創業賜號

爲都爾本庫魯克曾作拂里班曲徙今改。猶華言四傑也四人之子孫皆領宿衛號四集賽曾作怯薛今改出官則爲輔相焉

夏六月淮東制置使賈涉卒

涉以李全驕暴難制力求還朝在道卒初涉欲制忠義兵乃以置初宗統鎮江副司八千人屯楚州城中又分帳前忠義萬人令趙邦采高友統五千屯城西王暉手源統五千屯淮陰李全輕騎至鎮江而忠義力數擒高友等勇過出軍必請以自隨涉不許全每宴庭下併召涉帳前將校于是帳前亦願隸全全終以忠義與己軍盡籍之而併統其軍蓋不過百人全必反淮東會召國入對國論全姦譎益深反狀已著

秋八月金將納哈祿格書作納合六哥改後仿此殺呼爾噶謀以邳州降附金人殺之

御批歷代通鑑輯覽卷之九十一宋寧宗朝

呼爾噶御下嚴邳州從宜經畧使納哈祿格殺之遂據州反與蒙古將李二措致書海州言欲來附李全麾下周虎得之以報全全喜遣王喜兒以兵二千應接而已繼之二措納喜兒而囚之全欲攻邳四面阻水二措負勍弩備之全不得進合兵索戰而敗欲還楚州會濱淮有亂乃引兵趨青州金行院總帥要赫德書作牙吾答今改後仍討殺祿格復其城

九月庚子朔日食

冬十二月以許國爲淮東制置使

初淮西都統許國家居廬州傾貲募兵而代之數言李全必反淮宰會召國入對國論全姦譎益深反狀已著

金使人來請和

金主遣尚書令史李唐英至滁州通好既而復遣樞密

判官伊喇哈阿拉率兵至光州梭諭軍民更不南侵。

秋閏八月帝崩史彌遠矯韶立沂王子貴誠更名昀（是爲理宗）尊皇后爲皇太后同聽政封皇子竑爲濟王出居湖州。

八月丙戌帝不豫史彌遠遣鄭清之往沂王府告貴誠以將立之意貴誠默不應清之曰丞相以清之從遊久故使布腹心今不答一語則清之將何以答丞相貴誠始拱手徐言曰紹興老母在惟之以告史彌遠益相與嘆其不凡壬辰帝疾甚彌遠稱詔以貴誠爲皇子改賜名昀授武泰軍節度使封成國公閏月丁酉帝崩彌遠遣皇后兄子谷（本閻好人在谷之外以磨立事白后后不可曰皇子並先帝所立豈敢擅與谷等一夜七往返（谷字介之）

后終不許谷等乃拜泣曰內外軍民皆已歸心苟不立之禍變必生則楊氏無噍類矣后默然良久曰其人安在彌遠即于禁中遣快行宣昀令之曰今所宣是沂靖惠王府皇子非萬歲老皇子苟誤則汝皆處斬皇子竑時聞帝崩跋足以需宣召久而不至乃馳目嘗壁間見之痛哭而出彌遠亦引兵至問故大驚曰吾徒欲以爵賞市恩不意乃爾遂力請外王邸自知潭州召還入京以直言名用賢臣固結人心爲本帝開納之了翁常開講筵了翁直言試學士院對策詠開卷定取了翁亦以規老出知嘉定府

又以德秀直學士院召魏了翁爲起居郎德秀之爲起居舍人兼宮

初以德秀及禮部侍郎程珌（字懷古）吏部侍郎朱著（閻縣人字謙仲）兼侍讀工部侍郎葛洪（字容父婺州東陽人）起居郎喬行簡（字貞仲）宗正少卿陳貴誼（字正甫紹興人）編清人（字景初）

湯也言事不避權貴臣惟惟于復讐邦史彌遠以侈汰引去使領祠堂知徽天下士憤然謝到論曰吾徒有不肯爲從官者進力請外至是自知潭州召還入對請帝親直言名用賢臣固結人心爲本帝開納之了翁常開講筵了翁直言試學士院對策詠開卷定取了翁亦以規老出知嘉定府

帝追封所生父希瓘爲榮王以其子與芮襲封奉祀。

弟與芮峒之

冬十月金及夏平

夏人白貞祐初與金以小故牟費搆釁十年 游一頁

遂至精兵俱盡而國皆弊至是夏遣其吏部尚書李仲

詰修好于金稱弟不臣各用本國年號金遣禮部尚書

鄂春良弼報之

顯宗皇帝

乙酉慶元年金正大二年 春正月湖州潘壬起兵謀立濟王溈

既而誅討壬于走史輔遠緝誅殺溈追貶為巴陵郡公

湖州人潘壬與其從兄備弟訐以史彌遠蔡京不平欲

奉濟王而立之乃遣甫密告于李全全徵兵現成敗陽

與之期日還兵而實無意也壬等信之遂部分其衆以

待及期全兵不至壬等惟事泄乃以其黨雜販鹽盜千

餘人結束如全軍狀揚言自山東來夜入州城求濟王

王聞變匿水竇中壬等得之擁至州治以黃袍加王身

王既立不從壬等強之王不得已乃與約日汝能勿殺

太后官家乎衆許諾遂發軍資庫金帛會士馬集如州

謝則孫率官屬入賀王等乃僞為李全榜揭于門數吏

溷遝厥立罪孔曰今領精兵二十萬水陸並進大肯擊

動比明視之則皆大胡漢人及盜賊也皆耳王如事不

成乃遣王元春告于朝而帥州兵討王王變名走楚州

南內皆死元春至行在史彌遠懼甚召殿司將彭王

宗古武仙殺史天倪天倪弟天澤子將帶秉討仙仙走西

山天澤復入真定

武仙聞彭義斌復山東州縣乃叛蒙古殺都元帥史天

倪天倪弟天澤時護母歸藏府館王守道元史作王賜追天

澤于道當之敗且且愛把會率部曲敬在近郊若能逐

旋當不招自至天澤曰不共國之讐死亦當往況不死

邪遂傾貲裝易鎧仗前還行次滿城得士馬甚衆遣監

軍李伯祥詣國王博囉參呼哩之元史作乞石烈牙合元史作者

解博囉命天澤阿兄河北西路都元帥遣錫納合國伯

特乞味特氏或錫納合牙合元史作者乃台國伯特克味特氏或作乞石烈牙合元史作者

三千援之合勢進攻仙仙一戰將為鐵槍摩衆來拒天澤

迎擊之乘勝至中山界無極縣（今縣屬正定府）拔趙州
仙政奔西山天澤遂復眞定（已而武仙復走西山
城之兵入眞定擊仙仙復走西山天澤
漢縣降收蒙古軍未復晉今縣屬正定府）
二月李全作亂焚楚州（今縣屬淮安府）拔趙州
之
許國至鎮（子金房陽氏孫國
降不屈楊氏聽而殺既覩事痛抑北轅有與
前軍統有無前直偏坐之牖莫上損八九全自青州致
書于國國誘于衆曰全仰我養育我罄不竭門奔走不
暇矣全故留青州國不能攻乃遂攻楚州國既覩事痛抑北轅有與
福亦使人覘國意向國左右語相
意慶福以報全全集將校曰我不參制閫則卻我今

不計生死必往遂還楚州上請資餉戒全曰師使當庭
參制使必免膾及庭過國端坐納全孫不爲止全怒
全諭本朝并大姦矣但報汝非文也本與我緊汝向因
淮西都統制司制神弁免扎汝等
上。彼不相臨衛來全集將校曰我不參制閫則卻我今
赤心報朝廷不反也國繼設盛會宴全遣勞加厚全終
不樂慶福國之諸公意必先
亦爲既而全欲往許州海國詩留自留自改所事者并
其妻向往許州海國詩留自留自改所事者并
其妻向往許州海國詩留自留自改所事者并
其妻向

戰全敗走獲其馬二千引兵攻全又敗全退保山頭抽山陽總義旗以北楊氏及劉全皆欲視赴難會全遣人來徐陵稅書與義斌述和乃止義斌致書沿江制置使趙善湘字湖邑猴安國王五世孫曰不誅逆全恢復不成但能遣兵扼淮進據建康以壯之勢其南路此賊必撿賊出位出兵各守安靜之禍范復以書力論之彌遠不聽

平之後收復一京二所然後義斌戰河北盱眙諸將襲陽騎七臧河南神州可復也盱眙四總管亦各遣使致書乞助討賊知揚州趙范亦為言史彌遠令諭范無故議論多倫諸又詔來捍顧後得四世孫源以為繕田令。

六月加史彌遠太師封魏國公。

彌遠辭太師許之。

以梁成大為監察御史能直學士院寶德秀金部員外郎洪咨夔

以梁成大名謙之。福州人。為監察御史能直學士院寶德秀。金部員外郎洪咨夔

皆論劾王事者眾史彌遠患之成大以知賜秩滿待選閒事獨遠家前者為斯助一日言直德秀當還成大曰某若人必能捍亂事助為遠其論遂擢御史成大因與莫泽李知孝。字考先。之輩共為彌遠腹大凡忤彌遠意者三人必相繼擊之于是約束中正堅等駁德秀所主濟王竑事彌遠命提舉玉隆宮谷夔亦言濟王宛成大等復交劾之貶秩出知名人賢士排斥殆盡冬十月蒙古手伐夏取甘肅州西涼府十二月取靈州進次鹽州川

以西夏納仇人彌拉克和雙昭。傳作勿溫啊及不入覲

子也

以李知孝爲右正言

知孝附史彌遠而已其德秀魏了翁之頗直乃上疏陰詆之（宋曰士大夫汲汲好名亡救之力少而附和者歟之宜矣扶持之急激而詆訐上之或不能用又恐動廷之或不悅上之心急則生變而激烈則怨切而求去皆以樹奇節而已今名此則臣之所未解也蹈義不顧理不論緩急出之見有輕重而議論偏陂則害迭相因盜或人心出風波扇動外夷各務靖共以杜萌端）

進拜右正言。

貶魏了翁官居之靖州罷真德秀祠祿

先是大理評事制變監上書言濟王不宜廢言甚切直

史彌遠誣李知孝劾之除名編管象州時魏了翁出關

餞爰見知孝遂指了翁首倡異論將擊之彌遠猶畏公議郊示優禮改權工部侍郎了翁力以疾辭乃出知常德府。爰見寿卒于衆所。越二日諫議大夫朱端常劾了翁欺世盜名朋邪誘國德秀奏劄誣衊了翁落職奪三秩靖州居住德秀落職罷祠知孝復上書乞追削流竄德秀以正典刑梁成大亦奏了翁已從追竄人猶以爲罪大罰輕德秀狂僭悖謬了翁相羊（何尚家食宜削秩貶竄一等施行彌遠勸帝下其章帝曰仲尼不爲已甚乃止成大贻書所親曰與德秀乃真小人魏了翁乃僞君子此舉大快公論（了翁予湖南江湖之士）小儒所未有也德秀既首建偽學之名錮士先賢書院門人口誅人

君爲治之門如有用我者執此以往

給京軍緡錢

以雪寒給在京諸軍緡錢有差出成之家倍之百姓慶

祥久異雨雪實咸給之

家古使人如尚農未至盜殺之

自是高麗與蒙古不通

丙（金止大二年。）二年。春正月贈陸九齡等官錄張栻呂祖謙陸九淵後

詔贈陸九齡直秘閣（袁文撰沈煥字叔晦慶海人。）直華文閣（金端毒）

錄張栻呂祖謙陸九淵子孫官各有差（九淵門人自是高明不苟）

老無悔（宋曰九淵門人）

三月建昭勳崇德閣

祕書監秘閣修撰兼實錄院同修撰兼侍講兼國史院同修撰兼侍講李流王旦李繼隆王曾呂夷簡韓琦范仲淹富弼文彥博司馬光韓忠彥呂頤浩趙鼎李綱胡銓周必大李燾留正。石熙載潘美李沆王旦

七月夏主德旺襲奪其子兆元
蒙古主入夏城[illegible]多阿德旺襲博而俘國人立明[illegible]旺[illegible]
[illegible]宗
八月金遣孟攻完[illegible]
金主[illegible]政[illegible]內廷[illegible]晉楊雲翼[illegible]之美[illegible]皇人
家樂[illegible]等為說書[illegible]學能文明于政事[illegible]
而言敢[illegible]
[illegible]孝[illegible]支[illegible]周平[illegible]
[illegible]雅東制置使
[illegible]蒙古所圍[illegible]欲[illegible]之以脫[illegible]難易
[illegible]使鎮石[illegible]都統彭[illegible]延[illegible]托[illegible]亦[illegible]
[illegible]代[illegible]瑋[illegible]托[illegible]知[illegible]
[illegible]從史[illegible]

冬十一月時[illegible]忠義[illegible]全[illegible]亂遂[illegible]眾降[illegible]
[illegible]至楚州[illegible]不能制[illegible]時[illegible]四總[illegible]惟以鎮江兵三
[illegible]代[illegible]從史[illegible]
為自[illegible]夏全請從[illegible]素畏其[illegible]不[illegible]托自以資望[illegible]
[illegible]更[illegible]自[illegible]止[illegible]夏全是[illegible]還[illegible]時[illegible]猶[illegible]夏全[illegible]何
能用乃激[illegible]全[illegible]是城[illegible]不滿三[illegible]健將[illegible]花山東
劉福使[illegible]之收功在旦夕太尉[illegible]不往[illegible]夏全忻
然[illegible]兵[illegible]入楚[illegible]時[illegible]亦自[illegible]陰入[illegible]城內[illegible]該[illegible]時
[illegible]全已死李[illegible]欲分兵赴[illegible]州[illegible]令夏全盛陳兵楚
城[illegible]全之黨[illegible]惡李全[illegible]夏[illegible]使人行成于夏全[illegible]曰
[illegible]山東[illegible]兩[illegible]死[illegible]李氏[illegible]兩[illegible]在[illegible]兩[illegible]將[illegible]
乘[illegible]李[illegible]出[illegible]與[illegible]自[illegible]人[illegible]傳[illegible]
吾[illegible]婦人安[illegible]太尉[illegible]子[illegible]玉帛[illegible]
[illegible]諸[illegible]太尉[illegible]為[illegible]子[illegible]
[illegible]眾[illegible]也[illegible]全心[illegible]乃[illegible]

四救已日潰如為衣有孔穴經緯不那今北師未必非福全乃降于蒙古。

蒙古遣使責歲幣于金。

六月戊申朔日食。

楚州忠義李福作亂逐執御史以號制楊紹雷漕淮東制置使授楚州為帥安集之。

劉慶福在山陽自知已為國賊懷不自安欲圖李福以贖罪于朝福知之亦謀殺慶福子是二人互相猜疑不敢動。

後相見一日福偽稱疾不出制帥慶福往候之福乃躍起拔刀劫慶福遂納款慶福走左右殺之福以慶福首獻于朝廷。

驍將大酋時楚州自夏全之亂偏裨猶擁強不約束。

李全之黨以聚斂錢糧不應屢行怨心全將國安用閉通狄曰我曹來外日受銅錢二百楚州物隆可以樂生而劉慶福為不善怨讐相安數年矣今歸于此邪德亦在楚自調官受數百人有郭統制者殺全次子遍及全妾劉氏妻豈可不與朝廷同事乎義深當為全所容入門訶止。

朝廷不聽遂以歸正人為淮東制置使。

安撫吳以畝遂納款楊氏家福走出郡免于刃之。

稍稍數百人有郭統制者殺全次子遍及全妾劉氏妻

稍稍氏向其首并福首獻于楊紹雷紹雲馳送臨安傾

朝皆喜

詔知盱眙軍彭杞及時青經理淮東八月杞將張思等挽杞以盱眙降金。

時歲饑及總管張惠范成進時青并兵往楚州使便宜賑濟李全餘黨杞惡不為惡等所脅得檄不敢自決

請制府及朝廷之命議以時青望重檄青監畫青恐

禍及己遣人報不決惠成進以朝檄專委青不及已乃歸盱眙設與邀杞乘其醉縛之渡淮以

盱眙降于金金人偽再州遷延不決惠成進以朝檄專

完顏郭和成之

蒙古主盡克夏城邑唯兵民穿鑿土石以避鋒鏑免者百無一二百惜敝哉蒙古主自元昊稱帝建國

蒙古以李全行省事于山東淮南全自青州復入淮安發
張林
全得時書報懼降力告蒙古大將求南還下詔全因斷
一指以示之誓還南必叛蒙古大將乃承制授全山東
淮南行省律即出中盛獻金帛全遂與蒙古諸將若
及兩事數人還楚州服蒙古衣冠文移紀甲子而卒年
號楊統紹宋開其子遂留勿使不還王義深奔金圖安用
殺張林而代以郭統制亦為全所殺既而全誘殺
時亦併其衆
冬十二月金封李全為淮南王全不受
時全既完顏鄂和子龜山故也
蒙古入西和州知州事張宥棄城遁
蒙古兵薄西和城寅率民兵晝夜苦戰援兵不至城遂

彼寅謂其社兵曰若速自為計社厲聲曰安有生同君
城死不共王事者即飲藥自殺二子及婦俱死母劉氏
紋而焚之乃自伏劒死簽客同死者二十八人
修撰謝
成績
先是宋吉曰蒙兵入大昌原金平章政事完顏哈達問誰可為前
紹定元年金正大春二月金將完顏陳和尚
以兵攻陷全武階在見
鄭損棄河州來固陽中
全既要此二關為最重之關不守時金人據棄河北山東關
陝不守全即飲藥自殺大敗蒙古兵于大昌原在慶陽
州大昌原在秦州東南
蒙古兵入大昌原金平章政事完顏哈達問誰可為前
銳者忠孝軍提控完顏陳卿率出
銳之陳華善即
振甲上馬以四百騎大敗之斬八千之衆士氣皆倍蓋
自有蒙古之難二十年間始有此捷奏功第一名震國

中授定遠大將軍印使總兵征思孝二年思孝回紇奈兒
渾及中原破俘遊軍狼狽倒戈相許御之有
方率作進退皆中程式所過州邑秋毫無犯得則先
登陷陣前後俘獲不可勝計五年入覲帝以為惠已而羅拜帝夜設宴古于衙帳
五年 後又敗蒙古于鴈門
元貞今山西大同路 例回谷在正太入先 倒回谷在西安府盩
厔縣北七盤山舊志謂真元帝避成門新道七
百里間山取途故有倒回之名
皇六月壬寅朔日食
冬十一月癸巳朔日食
巳二年金正大六年 宋嘉
丑太宗元年秋八月蒙古窩闊台格德依迭

以及湖相繼時時試用千劍陽湖在和安府阜寧縣北與鹽城縣西北分界處
改地及海洋復以糧小為辭道海州自蘇州洋入平江
嘉興告糴貿欲習海道以規畿甸然以山東經理未定
而歲貢蒙古者不可缺故外蒙頗朝廷以故錢糧門以
貿貨輸蒙古朝廷亦以全往來山東得以少寬北顧之
憂遣酌不絕全因經遊說于朝復請建閫山陽又遣使
入金且欲銷朝廷兵備乃遣重士穆楫齎入京師壁城
縱火焚郛前輩器脆子是先朝兵甲盡毀州切被江分
兵制道參四下皆以通參盟為在馬莫若先取
為家計且使朝廷不為備甲漸及不
而蒙古實來營室全兵其季宣落則高州皆蒙人也朝
廷雖知其姦始爭奪安不之詰及全糴麥舟過鹽城隘

浦縣百改鹽城今縣屬淮安府揚州翟朝宗。啸兵拿之全怒以捕
益為名水陸數萬從揚州翟朝宗。啸兵拿之全怒以捕
旨道全入城據之朝宗倉皇遣幹官王何懇全退師全
不許留郭祥震交白臨城而自提兵還楚州以狀白于
朝且遣兵捕益過臨城縣令白棄城道去愚軍民鴉集
二不免入城安衆朝廷乃授全帥鈐令釋兵命制置司幹
官往諭之全曰朝廷待我如小兒啼則與果不受則食
翁郎潘壎謂之曰我已準備軍馬能與朝廷殺賊乎全
衆古王白之衆古王怒留壎不遣壎因說阿拉帥陝西
京兆回軍之間被諸山寨
本資政事：乞期於達茂伊
秋八月蒙古史天澤攻武仙于真仙敗走劉氏保于盤
縣西北名
虎狼關

十二月，全琮攻揚州趙范，趙葵曾經擊敗之。

全琮至揚州瀆頭，與范書曰：「揚州閫都統丁勝拒東塘，汝見前日之全乃攻城南門，趙撒夫曾史彌遠書，許增萬五千名糧勸全歸。此州即將士出降，皆此之全。今日亦相勸歸，我降丁都統與我戰，非相給耳。」掷書不受，琮大恐，亟發。

牌曰：「趙范、丁鎬江范亦刻日約降，琮帥雄勝寧淮武定，領勇四軍萬四千赴之。時全引兵攻泰州，知州宋濟辺降，全入坐郡治，盡收其子女貨幣。將趨揚州，聞范、丁已入揚城，全難鄭衛曰：「我取通泰，今二趙已入揚州，吾江其河渡邪？」遂分兵守泰而悉衆攻揚州，至瓜洲頭立砦，駐中山堂，以倒三城，舊志既為曰今惟有揚州耳。

若據運河之衝，使胡義將先路，張友呼城門，請葵出與全隔瀆立馬相勞苦，問全來何為，全曰：「朝廷見猶疑，今復絕我糧餉，我非背叛，棄錢糧耳。」葵曰：「朝廷已抽矢回葵，而去月初四年，金主永濟八年。春正月，趙范、趙葵大敗李全于揚州城下，全走死瓜塘。按雷炳下逢逢上全初圍城，多敗衆雄武獻策，以為總領所支借給盡者，衆長圍三城，自圍。全乃悉衆及婦人乎，欺天乎。全無以對。

司馬光中興以來大事，于城東南隅以為后妃之象，而城之南偏之西城，又已屬皖公城也。機便全攻城，遂與賈涉女同入宮，賈女有殊色，帝欲立之。太后曰：「謝女端重有福，宜正中宮。」左右亦相竊語曰：「不立真后之後，如不以介懷。」太后益賢之。帝禮遇日加，后寵浸衰。太后及深居簡出，不預外事。

史楊后及深居簡出不預外事。

帝不遵祖宗之制，事實參看。

別隊自東北馳至范瑛揮步騎夾淳橋而布等亦出爲三
迭陳以待之自巳至未旗城大潰別遣虎翼以馬步五
百出城背而蒸布悟兵橫衝之一遂大潰城收走始金
已成然多頓屯且懼其窺不順而遁陣而出者欲捷金
爲重迷賀成之故分兵攻超善超善加超超超超超
蒸罷致討罷支爲糧不利金始大猶已而置酒高會于中山堂行
兵之
五月超遣超蒸等收復淮安
超遣超蒸復陳步騎十萬攻鹽城破城衆遂潰淮安
城殺傷萬計焚一千餘室天五月淮安五
城且降所未俱破輒首數千燒若棚舍衆遁北城結
赴援舟師又勦絕其水柵夷五城餘址賊始懼王旻
超必勝金子才等移營西門與賊大戰又破之金妻楊
氏謂鄭衍德曰二十年利花槍天下無敢手今事勢已
去捨此不行汝等未降者以我在故耳遂經淮而去其
帶間道馳馬約軍門超許之淮安遂平
日安用降者以爲由東降于蒙古以爲部元帥
安用從金貴物兵走山東降于蒙古以爲部元
帥行省山東
蒙古侵金使納布干　責作求速不來假道伐七月至西州統
制張宣殺之
初金隆人於昌國子監古國語曰金源氏初金源氏通不通金主遣
其所侍以出者與河五著出者烈以使漢中不一

月可達魯忽大事集矣圖類然之子是月于蒙古主蒙古主乃會諸將以明年正月合南北軍攻汴遣圖類先趨寶雞納布干來假道于浦東以趨河南且詰以兵會之至汴州青野原注見前。純側弘官殺之圖類聞納布干之叛自食言背盟乘郊不日之事曲直有歸矣

八月蒙古圖類分騎兵二萬入大散關攻破鳳州徘趨華陽今漢中府洋縣北有華陽鎮元魏置華陽縣以此名後皆屠洋州攻武休閬生山獠無處逃名與招諭使呼宮中牙牌為札子人走死于沙窩者數十萬分軍而西西軍由別路入河州取大安軍路開魚關在今鳳縣東南通閬與元軍力不足被攻城之半以加此號以別之。圍城大而重守蒙古築松樓高二百尺下瞰城中士山地宅皆道並進晝夜力戰樓櫓俱盡巳戰又半月方蹋城破草火燒之

和猶親拽戰數十合始被擒就死被于鄂和以敗卒三千。奪船走閬鄉初被子鄂和在鳳翔為監戰奉御祿師哲作六見今所創有隙及收河中總帥。同赴召祿爾遂鄂和尒巳防秋恩牡遣還金主信之至是怒其不能死仰同杖殺之

冬十月蜀口諸郡降于蒙古。

四川制置使桂如淵逃歸諸郡以爭棄為四川制置使知成都府趙彥吶字敏若彭州人。副之知興元府彥吶治西和五年安西待之抗厚權與之以彥吶大言無實必誤國事不可付以邊閫朝廷不從。

蒙古伐高麗。

丙戌夜臨安火延及太廟三省六部御史臺秘書省玉

以其殺使者珠古酋沙古今改也。

十一月蒙古圖類入饒風關十二月渡漢江金完顏哈達伊喇豐阿拉自順陽漢陰邑晉置郡宋爲縣元省故城在今南陽府淅川縣。遁鄧州蒙古追之獲其輜重。

圖類攻饒風關入之由金州而東將趨汴京民皆入保城壁險阻以避之會十二月

甲由八鹽河經漸水（即蓋水今泉口乡河在州北水珍九
阜建通天橋八十石三丈。歌四十萬頃立十四三橋使
一軍民分屯邊儲豐足珙又命忠順軍家口為監官給芻
粟馬益蕃以古法是以毋憂起復乳剌裴塌
以史高之（字子由，為京湖制置使。
知襄陽府。
蒙古主自白城（即白波鎮在接霞府孟縣西渡河。又鄭州。
定其將察巾特圖金汴京。

王召幕臣議於所守有言珠赫哷高琪所築襄城決不可
守必城決不可棄子是收計守外城修樓櫓器具時京
圍類以卹來會蒙古主遣人鄭州遣氈布特攻汴城金
城諸軍不滿四萬而城周百二十里不能偏守故議以
遷避之民充軍又召在京軍官假借而用得百餘人又
集京東西路河西兩招討及簡州義軍四萬并丁壯
一萬分番晝夜備禦十名飛虎軍以專教應然亦不
能軍友金上（名武納）博（名武納）
簡州陽人
子哷。
公元前哈達伊喇（蒙阿拉引軍援汴及蒙古圍戰于三
何侍禮華（攻避陣邊設拒
大將欲見白事蒙古兵（以數
名曰我忠孝軍總（磁華（善也大昌原（衛州（倒馬谷之

勝皆我也我死鼠輩中人將謂我負國家今日明白死大下必有知我者蒙古兵欲北乃仰足慟折之鬪口吻至耳噴血而呼至死不屈蒙古悔有生之者以馬洒醉而視日有男子他日再生當令我得之遂焉拉走蒙古兵追捕之磔至宮山在內州圖類欲降之往復數白已終不忍唯日我金國大臣惟當金國境內死耳遂殺之金之健將銳卒自是俱盡不復可為矣

一月金陝西諸將率鞏固東還蒙古追及之于鐵嶺在陝州盡北殺之。

初金聞蒙古兵入饒風關遣鞏固克坦烏登（舊作烏古倫今改）行省于興元以備陳倉關（舊作大散今改）鞏固克坦為謂陝西諸帥使宜行事會聞鄉以備潼關（舊作潼關今改）鞏固克坦乃棄興元（舊作興州今改）而還烏登（舊作烏古倫今改）為

金遣曹王鄂和尚等是乃進封爲蜀國公爲質于蒙古請和及四月蒙古退軍河洛

蒙古主將北還遣使召金主降金主以問羣臣皇子荊王守純子鄂和尚等皆以爲蒙古爲貿易請和爲詞耳誠宜大舉悉力以擊之庶可保全社稷參知政事胥鼎獨以爲不可蒙古主怒曰我受命攻城不如其言百官入賀參政內族思烈南陽郡王子曰城下之盟春秋以爲恥況以強攻爲可恃邪蒙古主怒曰延稷不亡君后免難汝等不以爲感那乃命趙秉文爲表先是蒙古攻城時金主封四惠王后陵彼發來文曰春秋新宮災三日哭今圍陵如此酌之以禮當慰不當賀事乃已金主御端門肆赦改元天興詔內外官民能完復州郡者皆賞若已喪不得稱聖改聖旨爲制旨稱紹王族禁銅錢京城戰步兵始出封邱門外采薪

金命其平章政事完顏胥持國索女仁博索怪哉何能性復會軍軍士殺胥持國及女仁安論倘書令史元好問字裕之大曰我妨賢路久矣得遐爲幸焉敢乞致仕表頭之金主已再遣使持詔至其第令致仕軍上猶欲殺之固索辭乃止久數遷金主以親軍二百隊爲之衛軍士無以泄其憤遂相率殺其別墅而後已

九月金主京大疫。

凡五十日請門出樞九十餘萬人不能葬者不在是數

尋以疫後國戶僧道醫卜倡優者納厚利命有司倍征之以助國用。

秋七月金殺蒙古使者三十餘人

金飛虎卒申福等殺蒙古行人唐慶等三十餘人于館
金主不問仰藥遣使
蒙古國安用降金封爲定王行東京尚書省事賜姓名
完顏用安
先是金徐州帥張汝
勢甚猖獗國安用入據之
金主總領王師張開
北兵將以攻金宿州
留山南北合小河之大利
州行省完顏思烈昌總帥完顏
呼沙呼時舊作忽
改後仿此。合兵入援仙至蘄縣東遇蒙古兵師
按甫眉山唐安縣東北舊作
梅以地近梅山故名報思烈曰阻洞結蠻
待仙至俱進思烈急欲
蠻酋不肯下又命樞密使遣

遺仙亦敗走還留山客
即夜棄輜重馳還
不及
閏月丁卯出于角。
帝遣翌源撒都魯
路嘉可汗等會于合
高麗王王昛
潮山東教文使
後稱不來
合兵取之
留山南北合小河之大利
州行省完顏思烈昌總帥完顏
呼沙呼時舊作忽
改後仿此。
金招來民間
金主以和議既結懼兵再至乃復金民兵爲守禦備遂
猶未定用安有隙已而用安徽兵徐宿欲圖
山東悉全安國不應用安聚師徐州攻安國

諭以京城食盡今將親出遂以右丞相薩布本章特家等師軍扈從參政訥蘇肯完顏訥蘇肯字正甫蘇晦正樞副兼知開封府事薩尼雅布舊作撒合輦今改後仿此等留守金主乃發汴京與太后妃后妃下別天極至開陽門詔諭留守兵士自此後宗廟在此汝等壯士毋以不預進發之要便謂無功若保守無虞將來功賞豈在戰士下耶聞者皆流涕是日遣內侍奉御蘇興元帥呼沙呼援兵至合于金主曰京西三百里之間無井竈不可往金主遂決意東行進次黃陵岡尚書省請金主從之蒙古蘇布特問金主東走復迎回汴京

宋

理宗皇帝

癸巳紹定六年金天興二年春正月金主守緒濟河使完顏訥蘇肯之弟長訥蘇肯舊作奴申今改後仿此等留守金攻衛州與蒙古兵戰大敗金主守緒濟河使完顏訥蘇肯之弟長訥蘇肯舊作奴申今改後仿此等留守金為幅金主遣乘以濟河會大風後軍不能濟蒙古將闍石剌舊作闍古今改。追擊于南岸金元帥賈德希舊作都力戰死金兵潰者近千人金主次北岸望之震慟遂次漯麻開舊作大名府長垣縣西北。遣內侍奉御蘇興元帥呼沙呼援兵至合于金主次衛州城下以御旗招之城中不應蒙古開之自洞南渡河博索逐退師蒙古史天澤以騎兵踵其後戰于白公坡在衛輝府金師敗績博索棄軍東遁金主進次滑州舊作胙城今改縣西。猶欲俟蒙古兵至決戰少頃搏索至。金元帥阿里哈舊作合撒等開城外請降德翼且諸軍始聞金主棄六七人夜登舟渡河走歸德珠嘉塔克錫布舊作朮甲塔失師遂大潰金主入歸德遣奉御珠嘉塔克錫布舊作朮甲塔失往汴京奉迎太后及后妃諸軍聚情金主乃基博

金汴京西面元帥權立時陝人金上東走汴京為外城西面元帥竹汝以梁毛從恪衛紹王監國而幽之自為太師尚書令都元帥以裁降

初沛人以金主親出師日懇捷報及聞軍收婦大懼合
金主遣使至北奉迎兩宮大悔益不安西面元帥裨立
性淫狡因民洶洶謀作亂時兩宮已出至陳留見城
外二三處火起疑有兵復馳還津梁明日擁立拔剌拙
完顏納蘇謀及諸尼雅布以梁城危困已極二公卒視
何也二相以有事當好謀之倘遷至如是立廢其罪先
殺陳尼雅布次殺納蘇謀及左司郎中納哈塔德懣等
士餘人遂勒兵入宮集百官議所立立日衛紹王太子
以太后王氏皇后同兒坦氏梁王及荊王守純諸妃嬪
從恪其妹公主在北兵中可立之乃遣其參謀薛鐵燕京
凡申三十七兩宗室男女五
赴京城蘇布特殺二王及
以太后命往召復從恪至以太后命命梁王監國百官
拜舜立自為太師都元帥尚書令鄭王弟倘為平章政
事倘為殿前都點檢其餘皆升官遂遣款請蘇布特罷
歸布特平青城立服御衣儀衛往見之蘇布特辭飲之
留立其父事之還城惡其權蘇布特益始信其實
降也元氏以中書令兼領宗家領中民子女梁之百
有以女之人倘以為不足乃禁民間嫁娶
工室之女為珍玩之物也甚至取之以為己有
者令輸絹之乃為之市絹遂禁之則一無所得是徒勞也訪諸除完顏
立之不復歸之不能虛報謂好問今召我作碑
之以來者為地不若丸之為金拙其好以
即前之功德碑為事為金拙曰不然
降也元氏以中書令兼領宗家領中民子女梁之百
有以女之人倘以為不足乃禁民間嫁娶
工室之女為珍玩之物也甚至取之以為己有
者令輸絹之乃為之市絹遂禁之則一無所得是徒勞也訪諸除完顏
立之不復歸之不能虛報謂好問今召我作碑
之以來者為地不若丸之為金拙其好以
即前之功德碑為事為金拙曰不然

百餘人而已
百餘人而已

道銀楚萬狀尤甚于投欽之時蘇布特入非城立時在
城外兵先入其家取其妻女寶玉以出立歸大慟而已
初蒙古之制凡攻城不降矢石一發則誅之汴京既破
蘇布特遣使告于蒙古主曰此城相抗日久士卒多死
請屠其城瑤律楚材聞之馳見蒙古主曰將士暴露數
十年所爭者土地人民耳得地無民將焉用之蒙古主
本斗意但以文曰凡弓矢所及皆我有也今金下等民富貴之
家皆聚此城殺之則一無所得是徒勞也訪諸除完顏
氏一族外餘皆願免時避兵在外者
倘百日十萬戶皆得保全遂為定制

孟珙率金武仙于順陽破走之遂復鄧州

金尚弼行省武仙大于順陽與唐州守將武天錫鄧州
守將伊喇瑗互相掎角謀迎金主入蜀遂犯光化其鋒
甚銳珙師師退天劉整張子良斬大鈐
首以獻俘北京大悅又敗金人于呂堰在
陽南

襄陽縣北俾獲不可勝計遂攻順陽武仙敗走馬磴山今在縣北俾獲不可勝計遂攻順陽武仙敗走馬磴山在南陽府淅川縣東縣令李英及申州安撫張林皆以城降伊剛珠孤立而懼遣使請降珙納之爲易衣冠以覘見王是者相繼珙言于史嵩之曰新附之人出因其歸土俗使各招其人民而官之長少則精爲部分以主地仍因舊俗毋變其制則人心固結而歸附者益衆矣嵩之從之

五月金富察阿魯渾等以兵圍棗陽守將孟宗政等時宗古特穆德克軍亦在焉宗政等以計誘之出戰而伏兵擊之又設奇兵截其歸路大敗之追奔至鄧州城下以走獲輜重甚衆金主守緒于是棄汴而北

先是富察阿魯渾殺元帥什古乃紐祿渾大發左丞相李蹊等時宗古特穆德克軍亦在焉宗政等以計誘之出戰而伏兵擊之又設奇兵截其歸路大敗之追奔至鄧州城下以走獲輜重甚衆金主守緒于是棄汴而北

先是富察阿魯渾殺元帥什古乃紐祿渾大發左丞相李蹊等時宗古特穆德克軍亦在焉宗政等以計誘之出戰而伏兵擊之又設奇兵截其歸路大敗之追奔至鄧州城下以走獲輜重甚衆金主守緒于是棄汴而北

以阿納權參知政事後阿納又襲改蒙古特穆德克軍于鄧州城下命阿納白公衡之濮阿納伴爲蒙古所獲金主于是以金印授阿納阿納乃私與特穆德克謀以計請和而阿納乃私與特穆德克謀以計請和而阿納乃私與特穆德克謀以計請和而

帝汝淦歲朕亦無足言者汝輩但忘祖宗之德何也遂
呼萬歲泣下留一日進次臺禿六十里避雨雹滿野中
積艾滿目無一人迹金主太息曰生靈塗炭至為之一慟
及入蔡父老羅拜于道兒金主儀衛卤簿莫不欷泣金
主亦欷歔良久顧呼沙呼為御書右丞總領省院事
烏古哩鶴鳴為御史大夫總帥如故張汝綱宇正甫渤
海人倫
參知政事高珙卒术小洛索時有大中小二洛索皆內族貴今改
長幼以名別書樞密院事呼沙呼有文武材略無巨細
率親焉遷士括馬總治甲兵未嘗一日忘金主幸
蔡率之忘返侍久困睡隨手即汝陽之安昔娶妻蔡氏
不顧還家日夕進言酒浴不便金主信之呼沙呼憧深
居燕閑曰太息而已蒙古兵去蔡差弛滿酒頗懈
金主安之命選室女備後宮及修兒山葬在汝南東北
前平城上
爲遊息之所呼沙呼切諫乃止呼沙呼定進馬還賞格
得馬千餘匹又遣使分詣諸道選兵詣蔡得精銳萬餘
兵威稍振忠孝軍提控李德率十餘人乘馬人皆大呼
士論呼沙呼日此軍不減數千馬言呼沙呼將無故之金
乃留呼沙呼對曰此軍得力於倚用獨何不容忍信宿
不復日不在此則不然事犯則決大犯則誅其家兵興之初
鬻之網羅之其來有司繩之太過耳今欲易而
白是無復敢犯法者是時從官近侍皆窮乏悉取給於
烏庫中錢不能人滿其欲金主知之以為右手執左手
當以為左右手執左手

孫七月孟珙大敗金武仙于馬踏山仙盧鑾儀言仙所據九寨
武仙愛將劉伐率其衆降珙問仙處之一曰
其大寨石穴山在鳥踏山東南與紫石山王子山聯絡百餘里
山之寨最其前三寨不破石穴未可圖也若破離金營
則峭山沙窩孤立矣珙乃遣兵攻離金擒殺殺盡是夕
復令壯士擒王子山寨斬金將首而出遂圍馬踏殺殺
山寨遣至沙窩酉與金人遇大捷未幾了顯復破默侯
里將下是仙之九寨六山破其七珙召儀問此若既破
柵橋石穴必震汝能為我招之乎儀請遣婦人三百偽
逃歸投招安榜以往珙料仙勢窮必上屻山絕頂窺
何乃令焚衣彩駐軍其下已而仙衆果登山及半衣彩
驟旗伏兵四起仙衆失措柵寨盡降仙單騎走入石穴
烏色偽作兀北蔡今改擒七百三十人奪鎧甲如山薄暮珙進
軍至小水河儀言仙謀往商州依險以守然老稚不願
北去珙曰進兵不可緩夜漏十刻召文彩等授方略明
日攻石穴內夜聚食整行戴星至石穴分兵
進攻自寅至巳遂破石穴仙走道次于魚兒若仙望見
易服而遁復戰于銀匙盤山
六騎遁去降其衆七萬以歸獲馬
八月史嵩之以兵會珙于金將烏古倫慶山將步齊河伐金取唐州金使穆

延烏答等行省院事于息州
蒙古都元帥塔齊爾使王樾至襄陽約攻蔡州史嵩之
以兵會伐唐州金將烏庫哩和歡奮作鄂古論慶壽
遣兵接戰又敗之自是蒙古不復涉境分築長壕圍之
選擇官軍駐于息州之南擇者曰衆息州刺史烏庫哩
史嵩之命孟珙江海諸帥三路進水三十萬石赴蒙古
之約塔齊爾大喜益修攻具城中益兵爲備金主以參知政事
益恐往往竊議投降金叶沙呼曰以國家恩澤君臣分
義撫循兵民且嘗誓與偕亡豈入私室單民戚奮始有
固志既而南北兩軍以攻具薄城金人自東門出戰遁
琪進其師路得降人言蔡城中饑琪曰已窘矣當盡死
守之以防突圍琪與塔齊爾約南北軍毋相犯頃之塔
齊爾遣張柔陣精兵五千傳城金人約一卒以手柔中
流矢如蝟琪麾先鋒救之挾柔以出明日琪殊死戰進
逼朱潤在今安豐縣南方棚濆上金主命諸將奪柔壇樓金人來
爭儲甬與甬上遂拔柔遣樓崇州特軍爲圍外郎汝
河壓高丁河九丈餘召壇下謂曰彼所恃此水耳決
而注之則可守待遂擊陷濆堤泉決入汝水琪命實以薪
蒙古亦因而以攻及于我我亡必及于宋
唇亡齒寒自然之理若與我連和所以爲我者亦爲彼
也卿其以此意馳告之阿固信吾朝廷不誤。
蒙古遣使阿固金蔡州冬十月史嵩之使孟珙等帥師會
攻蔡州東北面金將完顏陳和尚以兵先登珙伏于壕處擲炮轟擊百餘火發矢
亦發金兵邦走傷者甚衆
城兒之四隅其城先是再決隄水

城陷而甫片衣能入但十城子立誓自裁呼沙呼摘三
向精銳日夕戰禦金主謂侍臣曰我爲金牢十年太子
十年人主十年自知無大過耶死無所恨乃孤注一
傳而百年主我而絶與石晉何異荒淫基亂之君等爲亡國獨
爲此介介耳又曰亡國之君往往爲人羈縻或爲俘獻
或辱于階庭閉之空谷族必不至丁此卿等視之朕志
決矣以卿用器皿賞賚過厚已而又殺焉鴆之然其勢
不可爲已

金徐州降于蒙古行省石抹咸甫完顏福布死之

時徐州節度使郭蒙陽(蒙作野約據州阪前麻琮襲破今改)
徐州徐州將士以蔡州被圍來迫于蒙古兵蒙由降薛
布弗從恐被執乃投河求死軍士援出之本自縊死麻
琮遂以州降蒙古

以史耐遠爲太師左丞相鄭清之爲右丞相並推樞密使
薛相守會之(守正浦清人)參知政事陳貴誼(貴誼人)爲僉書樞密院行門陳貴誼
事封史彌遠爲會稽郡王本制詔彌遠有定策大功勤
勞王室宜加優崇于是授保寧昭信節度使允證泉觀
使封會稽郡王奉朝請二子一壻子孫皆加官秩過人
一階壻皆進秩

詔減元祐黨人子孫恩澤

詔祠祿又論趙善湘鄭損失江淮荆襄蜀漢人心特寬免追奪其立已呼名是從恩雖深

十二月丁酉免。

極與胡槩字仲友，遂昌人。遊太學，登紹興甲辰進士第，授親州司理參軍。時人謂之四木。

甲午端平元年。金天興三年，是歲金亡。正月，金主守緒傳位于其宗室承麟，承麟即位，踰晝夜而死。金自太祖建國至此凡十主，合一百二年。

蒙古兵以元旦會飲歌吹之聲四聞，相攻城中饑疫數息而已。孟珙見黑氣墜城上，日無光，降者言城中絕糧已三月，欲降者衆，珙乃下令諸軍銜枚分道，實橫布城下，以攻之。是夕，金主集百官傳位于東面元帥承麟，承麟起受，哭明日承麟即位，時

蒲阿不敢受，金主曰：朕所以付卿者，豈得已哉！以朕今并十世，自宣宗之胤，不保宗廟，朕不忍負祖宗，卿不可辭也。蒲阿泣拜，金主曰：朕肌體肥重，不便鞍馬，突圍不可，當死此。遂縊而死。蒲阿不能死，亦突圍出，為亂兵所殺。金自宣宗之

免宗祚不絕，朕志也。承麟起受，哭明日承麟即位，時孟珙師已向南門，萬衆競進，金百官祠省，祭畢，出捍城而南城之門已立，宋旗幟矣。俄頃四面鼓噪，夾攻，蒲阿不敢受，金主曰：朕所以付卿者，豈得已哉！以朕今并十世，自宣宗之胤，不保宗廟，朕不忍負祖宗，卿不可辭也。蒲阿泣拜，金主曰：朕肌體肥重，不便鞍馬，突圍不可，當死此。遂縊而死。蒲阿不能死，亦突圍出，為亂兵所殺。金自宣宗之

富珠哩小洛索烏凌噶珊圖克書作凡總帥元志元帥裕色圖珊克書作哈哈珠氏烏庫哩和勒端及軍士五百餘人皆從死承麟退保子城，開金主殂帥臣入賀，衆皆泣。完顏仁回復謀禦，有志未就，可哀也已。宜論曰：哀哉！畢政張天翼孟珙開金主所在，天翼曰：城危，時自經矣。珙乃與塔齊爾分哀宗骨及寶玉法物，考金史完顏京錫傳，京錫與幽蘭軒火焚之，奉御宋錫完顏氏系出始祖兀古乃京錫日者，收哀宗骨歸葬之汝水上。江海入宮執參政張天翼孟珙開金主所在，天翼曰：城危，時自經矣。珙乃與塔齊爾分哀宗骨及寶玉法物，考金史完顏京錫傳，京錫與幽蘭軒火焚之，奉御宋錫完顏氏系出始祖兀古乃京錫日者，收哀宗骨歸葬之汝水上。江海入宮執參

總帥元志元帥裕色圖珊克書作哈哈珠氏烏庫哩和勒端及軍士五百餘人皆從死。承麟退保子城，開金主殂帥臣入賀，衆皆泣。完顏仁回復謀禦，有志未就，可哀也已。宜論曰：哀哉！畢政張天翼孟珙開金主所在，天翼曰：城危，時自經矣。珙乃與塔齊爾分哀宗骨及寶玉法物，考金史完顏京錫傳，京錫與幽蘭軒火焚之，奉御宋錫完顏氏系出始祖兀古乃京錫日者，收哀宗骨歸葬之汝水上。江海入宮執參

奇男子也。當之使孟珙等分屯京西，蒙古以劉福為河南道總管史天倪為河南經略使，以陳察西北地分，屬宋。宋再舉取河南，以趙葵為京湖制置使，兼知襄陽府，以全子才為淮東制置使，兼知揚州。是時，蒙古方專力攻宋，力攻襄陽，宋亦專力保襄陽，力攻揚州，宋亦專力保揚州。

金穆延烏登以息州來降詔追赦之

烏登行省于息州與諸將約日以歌酒爲樂伺士懈縱及蔡州破乃與富珠哩中洛索瓜爾什孔永祺氏固連氏各收集餘衆合千人趨唐縣降于金將完顏用安自殺

民因奉烏登爲丞相中洛索爲平章與城南遷連破捷

豁蒙古帶見火起退及于羅山爭汝寧府崇明州晴嵐而改信陽軍爲申州自兵興爲金發跡之地故特重之

月罕古入徐州金宣慰使完顏用安自殺

蒙古圍河州安敬之敗走徐州蒙古將兵攻徐用安投水死

劉安安字全之本名安國避宣宗諱改焉

劉貴妃卒

劉貴妃卒之了爲輟朝

似道少落魄爲游博不事操行以薛補嘉興司倉常以貴妃故異擢籍田令恃寵不檢日經游諸妓家至夜即微遊湖上不返帝嘗夜遣高監西湖中燈火異常監還奏曰似道也明日詢之果然使京尹吏嚴之戒左右曰此必似道也

之羅之劉只似道妹有少年氣習然其才可大用也

追尊太常卿朱揚祖諡忠簡河南省請入陵

史嵩之喪布至留遺朱揚祖林拓往省請入陵事遺朱揚祖復之京詔知嘉州金子才會兵趨淮金故將李伯州等殺崔立以降

復之請入陵相度修奉

范楶欲乘時撫定中原建守河據關收復一京之議朝

夏四月獻金俘于太廟論功行賞有差

史嵩之遣使以孟珙所獲金皇宗遺骨及寶玉法物并

御器械江海以下論功行賞有差加張天綱完顏喀拉海哈拉海哈哈海薛作安

月內戌備禮告于太廟獻俘于大明寺獄庫加琥珀盤

大綱曰奉之興仁代愈之戚金之亡也天綱之功爲多其論功行賞天綱固不與焉天綱已不勝憤自殺而合天綱俘獻于廟社之禮亦廢矣

史丁邁言史嵩之本不知兵徐功自僥躁身詭秘欺君

詔獎之寶慶二日之戔不報洪咨夔亦言

癸金頭顱國方弭盜厲宇備豺慈不遑宜可動色相賀庚然解體以重方來之憂帝嘉納之

五月明安喜孫李婦事道傳等論錄其子

金武仙弁潛州成兵殺之

六月詔復故開王旋官謚

太常寺簿徐儁字崇卿參知政事鄭清之人嘗侍講開陳友愛大義帝注乃命復故官謚曰忠定儁子才會兵趨淮金故將李伯州等殺崔立以降

范楶欲乘時撫定中原建守河據關收復一京之議朝

夏四月獻金俘于太廟論功行賞有差

史嵩之遣使以孟珙所獲金皇宗遺骨及寶玉法物并

州刻日進兵盛陳卒伍參謀宮師岳口方與之戰劉盟而退氣
彼必突至并備進退之宜銳卒肯聽所得以與人鄧我軍書從
長聘可爭城得之當勢觀釁攻兵必自止勿下書從之
之亦吉期要方圍緩師在告且孤日久良有可勒之路也
原有可復之機以人自為之自為之會期事之
有成四可事而策也不要師出之無功而反事力之
不可聽有功而全十不可聽其財足食而全將之幸緩可與決
取必須速將練兵精可與戰決勝可與謀遠圖之
為國論以經紛紛之議不可與立事也
村泉等于沼知嶽州全子才合淮西兵萬人赴汴時汴
京都尉李伯淵李琦李暇奴等為盜劫市邑殺之及
聞子才軍至伯淵等以書約降而陽與立謀備禦之策
六月伯淵燒封邱門以驚動京城人情不安伯淵等乃來
約立現火立從宛秀所希顏等數騎往既還伯淵就馬
殺宛秀所希顏亦為軍所殺伯淵懼宛馬至西前
號于衆曰立殺馬協奪金降虜大逆不道吉今無有
當殺之者協曰斬之未晚也乃梟立首懸承
天門祭宋宗伯淵以下事民皆慟或割其心生啖之以
三品掛閶前悼揭工
前錄
徐敏子入洛之明日軍食已竭乃燒
之揚旌至洛陽東三十里方散
蔣葵帥師會仝子才于汴秋七月葵將楊誼入洛陽
黃紅寮敬者衆左驍翼而蒙古帥
倉卒無備師遂大潰為蒙古所
身免是晚自潰卒齊告于洛
陣衛散分蒙古兵已據北岸
對葵將促益急乃檄鈐
提

八月朔日蒙古兵至洛陽城下立寨破子與戰勝負相
當士卒死傷亦多之幄因役思而食敏子等不能留乃班師退葵
全子才在洛亦以史事之不政每怵用不繼所復州弛
亭皆空城無兵食可因蒙古兵又決河寸金定住開
北岸洛之水以灌官軍官軍多溺死遂皆引師南
還趙范以入洛之即敗績于衮幼葵子才遣偏師趙
遷范於陝州之盩厔失計師退無律致後隨覆收沼葵子本
日此宗社威靈陛下聖德與三軍將士之勞臣何力之
有授圭管侍衛馬軍司公事時朝廷方討叛臣李璮
叛復琪對曰陛下寬民力當入秋以後徐徐舍帝問和
糴琪對曰臣介胄之士當言戰不當言和帝善其對
李璮坍陴浚隍鬼哮軍實遠民來歸者日以千數爲屋

三萬間以居之厚加賑貸又慮軍民雜處因高阜爲寨
安鎮潛二郡舊安都城在黃州南
黃岡縣內北鎮潛故在今黃州府黃梅縣
北以居諸軍
與蒙古城和林注見
前
蒙古以和林爲會同之所于是城之周五里許
三月以真德秀參知政事陳卓學士院兼
夏五月德秀卒謚文
忠
德秀再參知政事時已得疾遂三上表乞祠帝不得已
授資政殿學士提舉萬壽宮逾旬而薨贈銀青光祿大
夫德秀立朝不滿十年奏疏將數上德言皆切當世要
務帝雖嘉納然不能盡其言而邊事日急蒙古及臣逆
使中外交訝都城人時驚傳淮西方又主帥
棄城而敗盟也白是河淮之間解
嚴日矣而院至
蒙古使王槩來言曰何爲而敗盟也白是河淮之間解
嚴日矣而院至
蒙古使王槩來。

不置史臣則無以褒貶大用則無以彰勸懲之輒擬不用而聲問益彰蓋公論在人非一人所能私也

凡近世人傳之書皆欽其文自仔細服行之稟稽假問非學莫明于後世遵秀之力爲多

六月召崔與之參知政事不至

與之自成都乞歸廣州侍下除命再力辭不起及拜廣東安撫會擢鋒帥作亂與之肩輿登城叛兵望之俯伏聽命而散因即家治事帝注想彌切召參大政與之力辭帝乃遣使趣之且勑以政事之當行罷者人材之當用舍者與之上疏曰天生人才自足以供一代之用惟辨其君子小人而已忠實而利才者上也才不高忠實存者次也用人之道舍此適于此帝嘉納之召命益力

蒙古主使其子庫騰將聘海等使劉特穆德堯及張榮等與之招諭至十三城不許久之召與之爲右丞相

蒙古主命子庫騰將聘海等使劉特穆德堯及張榮等侵漢境布哈侵唐州全子才等棄師走趙范飽（唐九鳥密縣故城在今陽南縣南作曲也杜律今水流田庫）而還

冬十月金葦昌總帥汪世顯降蒙古

金古部縣吉降獨世顯堅守不下一日謂其衆曰宗祀已失吾何愛一死千萬人之命懸于吾手吾享高爵必不深入若令皇召兵還守內地敵長驅而前蜀事去矣彦昂曰吾志也已而見行留保守河蒙古白水關

一注見前。入六股栅。在漢中府留壩縣東北，為興紀要北印白馬關也，亦曰九股樹，舊置巡司守其
踞洮六十里，洮無城，依山為險，稼升高鼓噪盛旗鼓為
疑兵，已而蒙古大至，洮州遂破，衆擁稼出戶，稼叱之不
能止，酸棗殺之，彥納開稼死，洮州陷，乃進屯青野原，蒙
古圍之，曹友聞自青野為蜀咽喉不可棄也，即往救之
半夜裁戰，纔解，共圍解，既而蒙古先鋒汪世顯、拜大安，友
聞又救之，指麾甫畢，蒙古大軍數萬突至，友聞迎戰，又
敗之，敵乃退，友聞遂引兵拒隘入關。

丙申　三年。春二月，蒙古初行交鈔。

從印律楚材之請也，以為銀鈔。

召魏了翁還資政殿學士知潼州，時殿中侍御史李韶忌了翁忠言讜論，在閤七
督為非召之還而帝不悟，了翁固辭求去，不允，既
而詔以資政殿學士知潼州，了翁忠言讜論，在閤七
北者亦逃之，詔求幾吹家人村有如了翁者幾人，歷舊召還，處以台輔不報。
李韶字元
善，英縣人。

二月，襄陽將王旻等作亂，走降蒙古。

趙范在襄陽，以北軍將王旻、李伯淵、樊文彬、黃閏、弼等
為腹心，朝夕酣狎，了無上下之序，民益邊吻，一切發蝕
既而南北軍將交爭，范失于無馭，于是旻伯淵焚襄陽
城郭倉庫，相繼降于蒙古，白岳飛收復以來，生聚
繁庶，城高池深，甲于邊陲，至是城中官民尚四萬七千

無以定民志，今力絕會，發政施仁，乘以嚴守禦之備，想救我之過，閒為敵輯之謀，諸公在閫，
蒙古初拓中原民，定賦稅。

初蒙古唯事虜取降戶，皆以與博士二社之民各有所
主，不相統攝，官是招撫官是招戶，以給其軍，謂之
民戶。

五月以趙葵爲淮東制置使。

葵兼知揚州軍田治兵邊備以防

秋八月蒙古破許州。

初蒙古破許州後命軍食使姚樞等入後徙合陽北

中統元年春正月朔高麗國王王禃遣其臣趙彝等來賀即位。

二月以兄事樞時北庭無漢人上大夫太祖

見樞至北庭無漢人上大夫太祖

御製宣德門碑 卷之九十二 宋聖宗學都

御趙復宇仁甫復以儒學見重于世其徒稱爲江漢先

生既被擄不欲北行力求死所樞止與共宿弊說百端

曰徒死無益隨俗而北可保無他也遂決意北方始知學經而樞亦勿得覩耀宋性理

徒百人由是趙北方始知學經而樞亦勿得覩耀宋性理

之書。

九月有事于明堂大雨震電鄭清之奇行簡免時洛之奇

不能

曹友聞與蒙古戰于陽平關敗績死之蒙古軍歷興元陝蜀大安

曹友聞部兵扼關大開蒙古攻武休關興元陝蜀大安

軍制置使趙彥呐檄友聞控制大安以保蜀口友聞以

爲不可彥呐不從友聞乃遣弟鵬及友諒引兵下雜冠

隘在興元府西南七十里與金州接界名張良廟亦曰山之谷口

鋒鵬入夜襲破之

封陳日燧爲安南王。

先是日燧遣使入貢按有是命。

十一月蒙古兵入淮西招史嵩之趙葵陳韡守臣皆棄城遁瑞布哈合台

道拒之。

瑞布哈入淮西斷舒光州守臣皆棄城遁瑞布哈合台

州人馬擾城蔡貴州游騎白信門趨合肥沿淮西史益之援光淮東劉琰援合肥泛江陰雜過和州為淮西聲援。

孟興引兵敗蒙古特穆德克于江陵。

先是特穆德克攻江陵統制李從明死之已而又陷鄂州及荊門泥特穆德克復攻江陵史嵩之遣興救之珙遣張順民兵部將先渡而自以全師繼之燮功益厲色備環往來夜則列炬照江敗十里相接珙又遣趙武等與戰珙親往節度遂破蒙古二十四砦還民二萬而歸蒙古將察罕攻真州岳郡分屯嚴明守具周悉蒙古兵游城輒敗之卒知州事邱岳敗之。

蒙古攻真州岳郡分屯嚴明守具周悉蒙古兵游城輒敗之。

苗再成勝出戰于晉浦橋在揚州府儀徵縣西相傳為以伍于胥入吳處故名強弩射殺其驍將者一人敵兵少卻岳曰敵兵十倍于我不可以力勝也乃為三伏設礮石待之于西城敵至伏起礮發殺其騎將敵衆大擾岳遣勇士襲敵營焚其廬帳越二日皆引去。

十月癸巳朔。

蒙古始給官府符印定驛令。

初蒙古路官府自為符印僧越無度耶律楚材請中書省頒給金虎符以頒之。

詔少師。

蒙古解合卜察克西域回回方極西書作阿拉伯史無考或作阿剌壁或作阿剌比太祖未破花剌子模時合卜察克遣使奉金帛來獻太祖嘉其遠貢賜之不拜太宗即位合卜察克又遣使來貢方物請朝覲詔許之遣拔都太宗本紀作八赤蠻元史紀事本末作巴牙兀蠻不知孰是等兒來朝太宗賜之甚厚合卜察克自西域最遠至既至十八年書薛迷思干九年書馬合謀卒太宗十三年書察合臺窩闊臺遣使來貢方物太宗本紀作八赤蠻元史紀事本末作巴牙兀蠻不知孰是等兒來朝太宗賜之甚厚合卜察克自西域最遠至既至十八年書薛迷思干九年書馬合謀卒太宗十三年書察合臺窩闊臺遣使來貢方物太宗本紀作八赤蠻元史紀事本末作巴牙兀蠻不知孰是

初蒙古太祖既滅回紇又滅乃蠻盡有其地西北際海東至太和嶺

整石開道與其酋伊勒吉思作下里等遇殺兵酋擊衆潰悉陀遂收其境與奈曼部干戶遇立一堠及蒙古主即位陝漢金命講王巴圖舊作下里等遇殺兵酋擊衆潰悉陀遂收其境與奈曼部干戶遇立一堠及蒙古城諸部至是莽資和擊奇卜察克至濟蘇哈雅其酋巴圖舊作拔都今改。等遇殺兵酋擊衆潰悉陀遂收其境與奈曼部干戶遇立一堠及蒙古主即位陝漢金命講王巴圖舊作下里等遇殺兵酋擊衆潰悉陀遂收其境與奈曼部干戶遇立一堠及蒙古城諸部至是莽資和擊奇卜察克至濟蘇哈雅其酋巴圖舊作拔都今改。

齊瑪克逃匿海島曾大風引海水其淺可涉遂進兵俄羅斯舊作斡羅思今改。

衆潰擒巴齊瑪克復進兵俄羅斯舊作斡羅思今改。

齊瑪克作也烈瑪克城破之方已登舟今改。城破之方已登舟今改。

欲見擒天也今冰遍期且至宜早還恭賀。

和聞之即班師而水已至後軍有浮渡者。

夏五月臨安大火。

臨安大火自巳至酉燒民廬五十三萬七千三百餘間。

濟王之薨進士潘牥字庭堅福州閩人。對策亦以為言并及史

十二月戊寅朔日食。

日與金木水火四星在斗牛之間。

故王邁勑方大琮王遘字貫之興化仙遊人。劉克莊字潛夫莆田人。并斥牧妓同逆既。涉不順。請皆論以漢法自是諸臣無敢復言濟王之冤矣。

秋八月蒙古校儒士于譜路。

其人選材精校試之乃命稅課使劍中楊惠字惠卿乾州人。隨郡考試以經義詞賦論分爲三科。儒人被俘爲奴者亦令就試其主匿弗遣者死。俘士凡四千三十人免爲奴者四之三。

冬十月蒙古帥兵號八十萬圍廬州城不克而還。

杜杲方戰禦之。

蒙古張柔之蒙古引還。

以寇江左于濠外築土城六十里。

守將安豐時杜杲極力守禦。蒙古築甕高于城樓。杲以油灌注卯塌下。炎之皆爲煨燼。又于卑樓內立鬲。廻七尺。貯火藥。樓倒。杲隨鬲墮。補完。蒙古以火藥焚樓。杲隨鬲墮。補完。蒙古以火藥焚樓。杲隨鬲墮。補完。蒙古攻城。杲乘勝出戰。蒙古敗。走。杲追擊數十里。又練丁壯。沿淮河遣其子庶。字康臣。監守。文德。壽城。伏精銳于要害。蒙古不能進。遂引師北。杲加。杲准西制置使。

以高興爲京湖制置使。冬十月。興復郢州荊門軍。

興受詔收復京襄。興謂必得郢然後可以通餽餉。得荊門然後可以出奇兵。及重治州。樞江陵節制司。指畫召諸將指授方略。器械兵糧。人遣復郢州荊門軍。

蒙古建太極書院于燕京。

時濂溪周子之學未至于河朔楊惟中用師于蜀訪得名士數十人姚樞之倡道東魯實自樞始知其道之梓乃收集伊洛諸書送其京師置與姚樞建太極書院及用子固以程張之學為宋亡了配食講道復為國運後秀有識度者為

紀元

二年春正月以參行樞府為少傅平章軍國重事李忠勇為右丞相兼樞密使督視江淮四川京湖軍馬

當之既相一時正人如杜範真德秀之流皆在朝廷與張九成真大劉克莊之為右丞相兼樞密使督視江南海郡公與之論治體與張九成真德秀皆有大抵

冬十二月親文殿大學士致仕崔斌與之未嘗造朝帝虛位待之致仕踰年而卒贈少師封

孟珙遣兵襲蒙古于蜀口

孟珙與蒙古塔海等師泉號八十萬南伐兼其必道

施黔為施州黔州施州屬湖北黔州屬湖南今為施南府屬湖北黔州屬湖南時多改制以迷湖湘乃請聚十萬石以給軍餉以三千人屯陳州千人屯歸州命珙以精兵五千駐松滋前制置使孟珙遣兵襲蒙古三戰皆捷遂復信陽光化棗城襄陽因上奏曰取襄不難而守為難非將士不勇也非車馬器械不精也實在乎事力之不給願襲樊為朝廷根本今百戰而得之當加經理如護元氣非甲兵十萬不足分守與其抽兵于敵孰若保此全勝士兵伐謀此不爭之爭也乃以裨將王仲德守襄郡趙方守棗陽孟珙入蜀忠得士兵皆樂為用先鋒軍

秋八月蒙古軍復破成都而去

之盛始自正七德從天下之公論以新庶政崇揖讓去
妃及嬪遠也照遠名嗣日何爲好名項王好名孟子所
不取然求千古二代之上惟恐其好名求上于三代之
下惟恐其不好名耳因此相戒以為得師
部尚即位見授可乘當生相戒以為得師
庚四年春正月詩見後
子
臨安大饑
餓者奪食于路市中殺人以鬻盜于臨處掠貧人以徵
利日未晡路無行人。
二月以孟珙為四川宣撫使珙遂大興屯田。
珙條具上流事宜曾課加蒙古千戶張柔信陽隨州招集

軍民布種船材于鄂之漢陽乃分兵擒其戮潛兵捨
所積船杭又度其必因糧于蔡遣兵火其積聚遂拜四
川安撫使。知夔州節制諸路軍馬理財至鎮招集散
民發武軍貿降人回鶻愛魯巴爲夔州都統制
申嚴紀律政之暇為條班諸郡縣且門不掩險要立
砦屯戍以守以戰則蜀民不集流離安排種田減賦以
招則蜀民兵可得民不擾而兵自足乃立賞罰以課殿最
制置屯田凡遠天築堰募農給種又創南陽竹林兩書院
以處寒俊四川流寓之士以李道之子誠甫隨權施州
建始縣置縣。今屬四川夔州府。山人權施州
川夔州府。庭
之明年民皆知戰守無事則耕敵至則出城與

下其法于所部行之
是四月召史嵩之還以杜杲為治白制置使仍知江陵
杲在復使于徼來
徼前後凡五至以和議未決際疑改參謀使歸其柩于
蒙古
秋九月高麗王徼以族子為質于蒙古
先是蒙古伐高麗屢破乃復入貢高年蒙古令其
王徼親往當脫兵逆是歲以族子為質于蒙古
八月永豐書
秋。千一月蒙古主窩闊台徵伐第六后龍翔錦氏臨朝攝
政。名

托里格剌海作脫脫哥今通改 蒙古氏 弟鐵哥 子阿魯

蒙古土呼格忽依性嗜酒晚年尤甚卯作趁朝不聽乃與其聽聽乃持酒酒盡乃已而蛇抵淮上守將以兵會之日暮命在我生死之友誠無我負也少頃是牟二月疾篤臨絕六皇后不忍即死楚材問之楚材對曰今任使非人貪官濫賦閉塞賢路天下危亂欲行之楚材且非君命不可專之家古台少監后因為言皆之故爾后乃召楚材入問疾愈楚材推太乙數謂不宜用猥左右將不利乃為藥出用在位還鳥牙古呼海方紀弱地角和林來北等多拉哈馬剌回人西北諸國人西北諸國人西北諸國

夏六月徐榮叟字茂翁興國路人徐德之子　辟翰林國史院編修官是年二月參知政事
中書舍人李部言道揆之地愛吾類不勝于愛尚醉畏
公議不勝于畏權勢與史稱之誠不合出知泉州案要
言部臣既論不阿尚制之帝不聽亦罷
秋七月蒙古兵渡淮入揚滁和州
巳而蒙古復被逋州界其民
九月庚辰朔日食
冬十一月日南至雷電交作
詔避殿減膳求直言
癸卯三年春二月以參政字義夫知揚州人爲四川制置使
初參政家貧落魄無行亡命走揚州上謁趙葵葵壯之留

置幕府俾帥舟師淮入河抵汴所向有功築堆淮東
制置副使大對言方今指郤戎之士爲亂人斥爲僧伍
願陛下和文武之士爲一勿令偏有所重偏則必乖于
激文武交激非國之福帝曰卿入物議論皆不尊常可
爲當一面乃授四川宣諭使至是加制置使知重慶府
蜀中財賦甲天下人戶部三司者五百餘萬緡大四川
之預不預焉自寶慶三年失關外端平三年蒙古兵入
州郡無幾國用益窘十六年間凡授宣撫使者三人制
置使者九人俱無成績于是兩川無復紀律遺民咸不
自意真今欲棄之臣不敢奉詔又有言凡鄂多拉哈瑪
瑪爾所建白令史不爲書者斷其手楚材曰國之典故
先帝悉委老臣令史何預事者合理百醫奉行如不
可行死且不辭況戰士乎后不悅楚材憤悒成疾而卒

或潛之月兆材爲相二十年天下貢賦半入其家后命
近臣稽視之惟琴瑟書畫而已卷而已行陳無大奇異過人者
當時公卿大夫以為不知書不好學
甲科年方壯月以李鳴復參知政事位龍密院事
範圍副遂與鳴復劉
和範爲殿中侍御史嘗論韓琦之罪鳴復之過不行即
兼官大至思不屑與鳴復共政上疏論列而去帝遣使
召還太學諸生亦上書留範而斥鳴復非史體之當
之為諫議大夫劉沆之併論罷二人

冬十月以劉湜知河中府湜字子南
史稱之久相國楊帝亦遣哲之乃夜降御筆燕四不才
遂神宗即位大夫爲晉之稱御史王疇以湜弱爲左司諫
冀弱首對帝曰拔去敗邪庶可轉危而安若則是其不
兩立邪正不並進陛下雖欲取召諸類不可得矣帝嘉
納之

十一月詔史館之終喪

徐元杰復上疏論當之起復士論紛然乞許其廬執政
白代帝曰學校雖是正論但言之太甚元杰對曰正論
乃國家元氣今正論猶在學校要當保養一綫之脈因
乞引去召諫劉漢亦上言願聽當之終喪及選賢
臣早定相位當之亦自知不爲衆論所容上疏乞終制
帝乃許之

金淵字淵叔臨川人 等有

上欲更新庶政乃召 伯玉字仁伯信州人李性傳陳華等赴
闕于是劉漢劾右正言鄭寀監察御史江萬里字子遠都
昌人相繼言設置檢詳院事金淵謀議大夫劉黻之兵部

尚書鄭起潛吏部侍郎濮王南陽。鷹起居舍人韓淲
國子祭酒兼容侍仲爾。起居郎葉棠王答許節步軍
司王德明及知州林光世。皆附麗史嵩之爲之腹心。
盤踞要路公論之切。劉漢弼温洲能政于嗣徐各貶官有
差。

十二月以范鍾寧國知慶州兼沿邊安撫使。鍾承杞範爲左司諫兼權密使。
紹大相百上五事曰正治本。詔交泰殿得編成輯
進。曰：朕考跡前代。治國其所先用之
急。曰擇人才。詔：當慎其所先用之
轉之。曰惜名器。詔：如文臣職事
當格。曰慎名器。不論爲
利人。身處自宮掖
老歸而猶室其家。
利
害。仍乞早定國本。以安人心。

以孟珙知江陵府。

珙至江陵。登城嘆曰：江陵所恃三海。今荊州府江陵縣
（夠及乳南水淮江陵所恃三海今荊州府江陵縣
北但軍兵號稱北海不知江漢有變爲桑田者敵一
鳴鏑即至城外。蓋自城以東。右嶺先鋒面至三汊河上中有
下古樊子其名曰無限隔乃修復內隘中有一別作十隔于外
有距城數十里者。沮漳之水舊自城西入江。因障而東
之使遠城北。入于漢而三海遂通爲一。隨其高下爲陂
蓄泄二百里間。渺然巨浸。今本之工。百七十萬民不知

乙巳 五年夏四月右丞相兼樞密使史嵩之
六月工部侍郎徐元杰等

史嵩之既去元杰德之次第收召社範既入相復延元
杰嵩政多所稗益六月期元杰當侍立先一日嵩范鉌
躡屣夕謁大作夜四鼓拍戶忽裂以死三學諸生相繼
伏闕上言小人鉤召子者不過使之死于蠻鄉搖動
之邪今蠻烟瘴雨不在論討而在朝廷詔付臨安府鞫
治當所給遣之人獄竟無成劉漢弼亦辟以姦邪未盡
屏次爲遠未幾以腫疾暴亡太學生蔡德潤等百七十
有二人復叩闕上書詆宦豎給元杰漢弼亦五百餘
潛退于慟其家時利範入相八十日卒。元杰漢弼相
繼於此時論公皆中肯當食無敢下筋者子姪之從
下者樂潛之曰父門冷清吹竽鼓瑟管
輪地縣官子應舉試忌冒取解額之弊
之坡海矣。

秋七月癸巳朝日食。

自六年冬不雨至冬庚申雨。
自六年冬不雨至冬庚申雨雪元年雨
丑雪作雪山今改爲伤雨
甘霖。

壬午七月癸酉上甲申公吸朝政猶垂簾
九月高氏薨。詔：皇后依漢呂后故事。
官城以南俗兒乃即位于昌官城
仲林以南俗兒乃即位于昌官城
官城以南俗兒乃即位于昌官城
官城以南俗兒乃即位于昌官城

丙午

理宗崇儒太學門牙舍國公祭在
理宗崇儒太學門牙舍國公祭在
理宗崇儒太學門牙舍國公祭在
理宗崇儒太學門牙舍國公祭在

大舉攻宋二月蒙古主庶弟忽必烈志吞併天下每攻城略地所俘獲分賜將士秋毫無犯軍中號為仁義之師所至郡縣聞風而降者無不歡呼鼓舞相率歸附於是威名益著冬十二月召史嵩之還嵩之服除有詔起用之意殿中侍御史曹孝忠等劾嵩之不宜復用之命遂寢

宇淳明　程萬人監察御史劉黻等劾嵩之無父無君之罪其略曰臣子之義讐不共戴天嵩之以宰相之尊不能輔天子討有罪乞師以救仇敵文天祥之義亦曰百執事不能輔天子結盟請和是非為便利之計臣等通國之讐不可與共戴天嵩之不能正名討罪而反與之和中外士庶上書其亡者必加精採倫法私恩明義罔上害理莫甚

[illegible]寶祐十一年蒙古憲宗元年夏六月蒙古主蒙哥即位諸王穆格哲作木哥大會忽里台于是諸王穆格哲作木哥大會忽里台于是諸王穆格哲作木哥大會忽里台于是

若矣不若惟持兵權凡事付之有司則勢順理安呼必
資從之
祖北
蒙古遣察罕等將兵分道侵淮。
冬十一月鄭清之卒。
清之以老病閒氷解政遂以太傅充醴泉觀使兼朝請
越六日而卒清之不好立異自與史嵩之議奪立得乎
其再相前年嵩之稱召鬼正人清之力也
廢之人或因緣以進為世所少
以謝方叔字悳方為左丞相。悳酒為右丞相並兼樞密使
時二撲虛腐高之貨遊士上書爲已陷傅麻制已下衆
心洶洶及聽告制則力叔潛也始帝欲相高之中夜忽
悟召學士改相二人

蒙古呼必賚留經略司于汴分兵屯田。
乃命務取漢上諸郡因留軍戍境上。賚而寇輒呼必賚等酒復
降而誅酒之民盡爲軍官分有由是降附路絕雖歲使
淮蜀將唯利殺城無若民野皆堅并至是呼必賚
從徙瘡之滿道經器司于汴以并鴈
祖引趙良爲使侍也明年鄧等州叛之兵牛敢至則戰
遇則耕田西逕襄鄧東連情口主見
馬乘令襄府刻障守之
蒙古流河北俗納摩
定宗貴命郭托等佩金符奉使省民疫至是蒙古主復

自前納降分總天下釋
庚十二年春二月乙卯朔日食。
蒙古主弟拔都征前工下
卿勿勒千摩多
蒙古主弟貴赤征
免勒哥叩塔納
工于各遣以太宗后旭烈
班勿母以厥襄
夏六月閻都大水。
殿前參領吾衮建劍郎
死者以萬數命遣使分行賑卹之徐清叟言漢時關中
大水留秦以為后記得之故今宜少抑宦官戚畹以同
天意。
蒙古分漢地封宗室。
蒙古主以中州封同姓分
其二姪拖
問中呼必賚遠
德孟地狹民繁可取自益由是盡有關中河南之地
必賚遂分遣使成興元諸州又奏請河東解州鹽池
供軍立從宜府于京兆也田鳳翔民受鹽入粟
秋八月蒙古使呼必賚將兵略大理。

冬十月蒙古兵入嘉定境
蒙古汪忠臣掠成都海嘉定
元用等夜開關力戰始解去蔵番謂
以召之。
十一月詔求直言。
時臨安火。二日乃熄。
朝多奏臣下蔽兒等細事。而事體大者乃從嶽進非
臨朝聽政之意。自今宜就早朝面奏。
寧和元年。春正月。詔以與為子禔為皇子。封永嘉郡王。
帝在位歲久無子。羣臣屢以為言。至是下詔以母弟崇
崇王與芮子孜為皇子。賜名禔。封永嘉郡王。明年進封
忠王。
二月己酉朔日食。
以利州。
詔止德昆先城。乃州。至是又城利州。且耕且守。蜀士
不可復矣。
夏五月召余玠還六月以余晦為四川宣諭使。
初利州都統王堅素殘暴。統王夜入。恃功驕恣。衆莫敢
堅部兵迎
受命所至則城
渭濵聲如雷江水為沸旗幟鮮明。冊中皆戰掉失色。而
玠自若也。徐命吏勁箭遍入百偏者中乃有此人。
玠久欲誅堅。恐衆不從。堅小故人多悅。疑懼。至是聞召不自安。
辛或謂仰藥死。蜀人莫不悲之。
綵玠家貶以婦飾歌舞其
玠聚敛。閱利七罪。
冬十二月蒙古帥哈達總諸軍事分二道進。自陝入
玠欲誅堅獨患兵
玠從之
玠入欽誅堅獨患兵
玠以為特哈達總諸軍事分二道進。自陝入

附者

甲辰二年春正月蒙古呼必賽因楊為京兆勸農使

楊從呼必賽征唐不敗一人市不易肆事明日呼必賽據鞍呼曰汝昨夕言曹彬不殺唐

爲朱往來之道俱築兩路一自亳而北一自亳而南盖
壁立棚密爲偵邏曲是橦無不逆。
乙卯三年。春正月。迅雷能元久發聲。
起居郎李子才字春卿光州人上疏言天下之患三曰宦官外戚
史洪大錫字君時泉州晉江人上疏言天下之患三曰宦官外戚
小人盖指宋臣及謝堂爲文翁字聖錫東陽人帝俾天錫易疏
欲自戒飭之天錫又言自古姦人雖憑怙其心未嘗不
畏人主之知苟知之而止于戒飭則憑怙愈張不若未
知之爲愈也不報。
六月以丁大全字子萬鄞人爲右司諫
大全面藍色爲戚里婢所賓緣閻妃及內侍盧允升童
宋臣遂得寵于帝封潁山尉累拜右司諫時正言陳大

蒙古呼必賽徵許衛字平仲河內人避河南。爲東光提學
衛幼有異資稍長嗜學如饑渴然遭世亂且貧無書學
天錫以時雨土其異爲蒙力言陰陽君子小人之辨又
言蜀中地蔓開浙大水。下詔空遠近嗟怨獨貴戚宦
開字富貴耳聚天下窮且怨陛下能獨與數十人者共
天下乎會吳氏列怨官官竟奪其田天錫下其事
有司而御前提舉所謂田爲御莊不當白鑾儀衛司亦
陳常平天錫謂御史所以雪冤常平所以均役右中貴
人升以控之則內外臺可廢猶爲綱紀澗乎。乃申劾
宋臣僭濫允升及言修內司土木無已年勤曰御
前殺賊之老吏逃逋之兒集一寓名其間則行可不得
三月雨土。
夏五月四川地震閒浙大水。

舉手投書獻謀叛者助虐其賊轉受害者皆良民也願
毋使史臣書之曰內司之禍自今始璉六七上悉留中
大錫遂去宗正寺承趙崇嶓移書責承相謝方以不能
正救而魏著又曰天錫之論方叔意也于是監察御史
朱應元論范方叔及參知政事徐清叟朱貴方以且乞誅之使天下
為承快擧朝入主書力詆天錫方以且乞誅之使天下
明知宰相豈諫之去用自獨斷于內倚初無指焉于是
方叔與清叟皆罷

西南夷羈縻隆蒙古

烏特哈哈達自吐蕃進攻白蠻鬼蠻諸部考唐書
蠻有東西爨西爨之白蠻東爨之烏蠻又有大勃
弄不勃弄其酋曰大鬼主鬼蠻酋曰鬼主鬼蠻酋曰鬼
主

故又謂之鬼蠻也所向風靡羅羅斯及阿伯南國與
諸今雲南諸府境所備俱
部名大懼舉國以降又乘勝攻下阿魯諸酋西南夷
悉平得五城八府四都護部三十七
八月詔建寧庭植深入為右丞相兼樞密使
初詔宰臣參決庶務而權歸獨斷臺臣無當意者輒
方論事內要得侍御史竊弄威權亦弗覺悟大全嘗遣
約幸為謝丁君大全度楓終不容已乃日夜刻求楓短
楓入對極言大全邪佞不可近帝曰大全未嘗短卿卿
弗疑楓曰臣與大全何怨顧陛下調大全忠而臣以
姦邪而疏不言是負陛下也且陛下嘗乞葬骨不報大全益怨
為姦不可與俱事陛下矣上悚然夜半召臺撤調隅兵百餘
之乃上章劾楓章未下大全夜半召臺撤調隅兵百餘
人露刃闔楓第驅迫之出給令與妻楓罵呼而散楓徐步入接待寺罷
毋之須臾出北關妻楓罵呼而散楓徐步入接待寺罷
相之制始下物論殊駭三學生嘩士書言之乃詔楓以
觀文殿大學士提舉洞霄宮大全已逐楓益恣橫用事

道路以日太學生陳宜中鄧光薦陳苑字仲賢
清源人上書攻之天全怒使 御史吳衍劾之削其
官編管建州竟卒碑三學諸生勿 祭宜中等號爲六君子。
秋七月以程元鳳爲中書右丞相樞密使。
九月監察御史宋烜福州人劾左丞相阿里海牙 乞汰冗吏不報。
增言境土廣而賦斂日繁官吏增而調度日廣景德慶
歷時以三百二十餘都之財賦供一萬餘員之俸祿今
日以一百餘都之事力贍二萬四千餘員之冗官遷都
則有科降支移折變內地則欠經常緡解欲寬民力必汰冗
員帝嘉之而不能用。

蒙古城開平府在宣化府西北本金桓州也元置
府後加號上都明改衛永樂中徙衛于獨
石故城
遷處。
初郎瑛人劉秉忠字仲晦。英爽不羈以家貧爲府令史。
日因案牘事不愜意嘆曰吾家奕世衣冠今乃汨沒爲
刀筆吏乎即棄去武安山(武安縣之山也武安見前)
于天寧寺作寓止值呼必賚道人召倘海雲遂來忠
曳裾入見應時有奴於之論秉忠于書無所不讀尤留于易
及邵氏經世書於天文地理律歷三式奕干遁甲之
屬無不精通論天下事如指諸掌呼必賚大愛之凡征
伐謀畫時事大漠以閒餘悉諮之呼必賚
入此非推劉哈馬爾史天澤以修宮室爲都會之
開之不然也世大主英敬臣也事鄉境帳遠
所呼必賚以秉忠薦因命相宅秉忠以桓州注見
南

將受禍冀若盡士卽如平白歸迎爲久出謀疑將自
釋及乎必資見蒙古主語不合有所白而止因
羅鈞考祠而呼必資所署諸司皆額
蒙古攻襄陽入其郛
蒙古董文炳
攻襄陽樊城南濱漢江北阻湖水率不得渡文炳夜領
百騎循江東行度隘處伐木拔根立于水實以新葦爲悟墳
兵于湖小港隔岸見之以爲宋兵悉渡圍已合。城中大發文炳復統軍前
之卽成至曉兵悉渡圍已合。城中大發文炳復統軍前
行奪外城襄陽守將高達方戰于白河方還
襄陽守將高達方戰于白河方還
夏六月蒙古將烏特哩哈達入交趾屠其城
烏特哩哈達入交趾屠其城
命兵入交趾遣使諭陳日炬日炬因及宗北江。
瓦江上流自安南路北與雅考雲南入交
蒙古歹干
蒙古歹干
蒙古歹干

初蒙古遣崇王旭都伐西城至是旭都以兵來會
皆作拔馬那顏今改。郭侃總統諸軍前後平西城克什密阿丁餘
國轉鬬萬里又西渡海收質溫國遣使降是歲留
鎮西域。
夏四月罷元帥府以丁大全為右丞相兼樞密使
時大全等專朝在元帥府之風節遂力不能
秋九月蒙古主哥貴扣入劍門冬十一月破閬頂堡在保
昭化縣西南方輿紀要頂當作頓劍州南有頓項嶺張鑑以城名
據峙閬蒙古主攻襄中遂留不進。
哈瑪爾等守成都科帥眾潰
府江西北大宋以復守將張實、劉
遣招諭竹隘。各保寨時諸州北水諸山寶人隨逢與守
將楊立堅在蒙古主渡嘉陵江見
州文縣沿運昭化縣西北又東南合嘉陵江。至白水都白水河自陝西階
次劍門至苦竹隘使其將史楓子明天倪攻取之
楊立迎戰于巷敗死蒙古獲張實殺之因械其餘衆十
一月進圍長寧山在昭化縣西南卒將王佐降斯戰敗衆
宣諭實以不待而來何也大淵曰恐城寨有伯叟記以
蒙古主怒欲磨其城將官李呼哩推濟魯作李忽白。
古進攻甚力知擧王仲降城遂破悅死其衆古十人
大淵告急來可劾亟遣之乃單騎至劍下呼未開犬呼
入城曰皇帝使我撫汝軍民即下馬挽大淵手曰上方
諸軍力攻大淵慢遂以城降推官趙虞死之大淵尋逃
宣諭實以不待而來何也大淵曰恐城寨有伯叟記以
蒙古主怒欲磨其城將官李呼哩推濟魯作李忽白。
古進攻甚力知擧王仲降城遂破悅死其衆古十人
城被傷之子及徐斯等四十餘人由是西北諸山名在閬
縣西宋末徙治此大良碑注見運山江見前。石泉縣今屬
龍州府見。等將劉淵潘元珪張大悅趙順等俱以城
降悅運山轉運使施黔亭不屈死蒙古諸王穆格略齊

爾部略地還引兵來會
以買似道為樞密使兩推宣撫使
蒙古將李玉李全子孫以日本衛州
上表請罪詔不問。
瑄攻連海拔四城殺官軍發運使
發詔特與赦罪。
十二月詔馬光祖等進軍蹕峽州以援蜀。
詔光祖移司峽州六郡鎮撫向士璧字君玉。
今四川彭瀼彰水
縣宋屬潼府治此士璧遂進師歸州與光祖迎戰房
州蒙古少郡。
蒙古主莽哥扣大閬州守將楊大淵以城降。
蒙古主莽哥扣大閬州守將楊大淵大淵殺之蒙古主督
諸軍力攻大淵懼遂以城降推官趙虞死之大淵尋逃
歸蒙古主怒欲磨其城將官李呼哩推濟魯作李忽白。
大淵告急來可劾亟遣之乃單騎至劍下呼未開犬呼
入城曰皇帝使我撫汝軍民即下馬挽大淵手曰上方
宣諭實以不待而來何也大淵曰恐城寨有伯叟記以
蒙古主怒欲磨其城將官李呼哩推濟魯作李忽白。
古進攻甚力知擧王仲降城遂破悅死其衆古十人
城被傷之子及徐斯等四十餘人由是西北諸山名在閬
縣西宋末徙治此大良碑注見運山江見前。石泉縣今屬
龍州府見。等將劉淵潘元珪張大悅趙順等俱以城
降悅運山轉運使施黔亭不屈死蒙古諸王穆格略齊

使。
移馬光祖為沿江制置使史彥之劾之似道薄兼督江
西」廣入馬。

蒙古烏特哩哈達掠靜江，注見，遂圍潭州

烏特哩哈達率兵三千，纔踰萬人，破橫山砦，名在廣西南寧府東境。由山北烏特哩哈達由支阯進兵此為北道。御內地守將陳兵六萬以俟烏特哩哈達潛自間道衝其中堅。大敗之，乘勝破賓州，與下象州。俱唐置，今並隸柳州府。踩黎州，入靜江府，連破屯戍，抵潭州，官軍後命其子阿珠，蒙作阿朮，今改。擊于前，官軍敗走，遂壁城下。時向土壁仰潭踞力守，卻，圍後軍，且至，遣王輔之，過于南嶽，市大戰，蒙古士卒，南嶽，衡州，府治，湘潭，湘山，南湘江，繞其東，麓亦曰，市，焉。

二月，蒙古主莽賚扣圍合州，王堅力戰禦之。

蒙古主遣降人趙良弼，賫國寶招諭合州，王堅執之，殺于閬武，場。蒙古主乃自引兵趨合州，自雞爪灘渡，攻嘉陵江屯，在，合州東，南，在，嘉陵江，北，岸，與，合州，治，相，對，。

在抵城下，堅力戰以守。蒙古會師圍之。

三月，以呂文德為四川制置副使。

蒲擇之在蜀無功，詔以文德代之。擇之，時，蒙古軍中大疫，將，多，沒，其，上，吏，民，得，入，重慶，創，牽，線，緣，干，謁，沂，嘉陵，江，而，上，史，天，澤，分，軍，為，兩，翼，順，流，鼓，譟，百，餘，艘，而，還，。

秋七月，蒙古主莽賚扣班于合州，餘眾解圍北還。

王堅固守，蒙古主督軍攻之，屢戰不克，前鋒將汪德臣，選兵夜登外城，堅率兵逆戰，連殺德臣，復騎大呼曰，王堅，堅，宜，早，降，語，未，既，幾，為，飛石所中，因得疾，死，會天大雨，攻城梯折，後軍不克，進，蒙古主亦，班于合州城下，立，凡，九，年，。

湖北宣慰使王大臣，用二騎，蒙古，紿，其，將，兵，之，北，行，。合州，圍，解，。

一，蒙古主沉斷，寡言，不，樂，燕，飲，。自，即，位，平，孔，卜，筮，之，術，凡，行，事，必，決，卜，吉，之，始，舉，卜，不，吉，也，或，飛，矢，云，捷，聞，即，加，堅，守，還，軍，節，度，使，。

八月，蒙古呼必賚將兵渡淮，九月，渡江，遂圍鄂州，

呼必賚兵渡淮，蓬，白，將，出，大，勝，關，在，河，南，汝，寧，府，羅，山，縣，南，張，柔，山，北，頭，關，在，見，前，。分道並進，官軍皆遁，呼必賚至黃陵，亦，野，谷，時，漁，人，棄，舟，且，為，鄉，導，九月，宗王穆格，自合州，遣，人以蒙古主圍，訃，告，呼必賚，請北還，以，繫，人，望，乎，必，賚，曰，吾，奉，命，南，來，豈，可，無，功，遽，自，還，乎，。南，陽，驛，大，江，大江之北，曰，武，湖，在，漢，陽，西，江，岡，武，昌，縣，東，南，亦，曰，武，湖，之，東，曰，樊，口，堡，在，漢，陽，東，北，與，武，昌，縣，江，夏，縣，分，界，。

今為，錢，。其南岸，即，沿，黃洲，官軍以大舟扼沌口，蒙古軍，容甚盛，直，支，炳言于呼必賚曰，長江天險，宋所恃以為國，勢必死守，不，奪，其，氣，不可，臣，請，管之，乃，帥，死士數十人，當其前，令其弟文用，字彥，舉，載，鎧，冑，執，戈，盾，等，。鋒既交，文炳麾衆走，岸，拊，戰，官，軍，大敗，明日，遂，帥，諸，軍，渡江，進圍鄂州，中外大震。

蒙古破臨江，宋軍，今為，臨，江，西，知軍事陳元桂，撫州，入瑞州，名，今，為，瑞，州，府，治，高，安，西，。死之，蒙古，遂，

蒙古兵至臨江，聞制置使徐俊，子，在，隆興，今，南，昌，府，是，。頃，疾，不進，元桂力疾，登城，堅，督，陴，力，不，能，敵，有，欲，抱，而，走，者，元桂曰，死，不可去，左右，俱，遁，兵，至，元桂，瞋，目，叱，為，遂，死，

之蒙古兵入瑞州知州陳昌世洛都有善政百姓城之以逃。

詔諸路出師以御蒙古。大出內府銀幣犒師

前後出緡錢七千七百萬銀幣各一百六萬兩匹。

冬十月丁大全有罪免。

時蒙古侵帆日張大全當國匿不以聞遂罷相以觀文殿大學士判鎮江府。中書舍人洪芹繳還之曾孫言大全鬼蜮之資穿窬之行引用凶險陷害忠良遏塞言路潮亂朝綱乞追官遠竄以伸國法御史朱貔孫亨與南海相繼論大全姦回險狡狠害賢嫉能假陛下之刑威以猶天下之口。挾陛下之爵祿以箝天下之財。饕虎狼之字宗孟。李國人

又論其絕吉路壞人才。蝎民力誤邊防四罪。詔守中奉大夫致仕。

以吳潛為左丞相兼樞密使。

宿人相首吉鄂渚被兵劉甫撓動推原禍根由近年姦臣愉上蔽為盡誅姦黨以收人心附麗蹂躪要途蔡至于今日洗炎字若晦嘉興人

道卻兒哲戰郎戚之曰魏市者何能為哉將戰必須道親勞始出否則使兵士譯于其門呂文德諮事假道使人伺已宜撫在此何敢爾邪世雄向士璧居從在軍事未嘗同臼似道由是衛之

十一月。詔賈似道移軍黃州遏蒙古兵。

在黃岡縣北今為麻城

攻陸下。致危亂。孳令炎等與劉良貴等輯管州軍帝不聽。

即拜賈似道右丞相兼樞密使。漢陽以援鄂

財賓鄉民納安撫劉良貴等出城

同明先到湖小郎灣舉櫓

遣此船不能以自行尚

車可盛開壁開門

上開解而回方之溫城變起必不可會皇后亦請留蹕

以安人心帝遂止。翠游仙度判官文天祥乞斬宋臣不

報。

蒙古呼必赤遣使招諭鄂州守將張勝殺其使出戰敗死

蒙古圍鄂州都統張勝棄州東以城降在日久。吾城諭之日城已為汝家有但子女玉帛皆在將臺可從彼取

潛用御史魏應子言殺似道于貶所。

衛孫虎臣以精騎七百送之至漳平候騎白前有北兵似道大懼問左右曰奈何或曰陛似道與日死矣惜不先明發偉南及北兵至乃老翁所掠金為子女而還者江西降將張世傑李庭芝之兵也陛似道與騎牛先之虎臣擒再與似道乞和不聽似道遂入黃州。

與似道遂入黃州。

蒙古攻城益急城中糧死傷者半萬二千人似道大懼乃密遣宋京詣蒙古軍請稱臣納幣呼必賚不許會呂州守臣王堅使阮思聰急流走襄以蒙古主計問似道再遣京往呼必賚亦阻之阿拉克奇諜立阿里克布阿里不

克遣托郭斯（舊作脫忽思今改）括民兵因集臺臣議和經宇相（舊作賈似道今改）先滁州人（舊作阿合馬今改）陝州人（舊作盧世榮今改）曰今國內空虛塔察兒所立莫不觀神器一有投鼠忌器之心先入聚事殿背受敵大事去矣願大王以社稷為念與宋議和舉輕騎而南直抵燕都則一軍逆大行震皇收結餘燼燕都可無憂矣阿里海牙解遣

默于金末避亂轉徙隱于大名與姚樞許衡胡祇遹
至元癸酉蒙古宋在潛邸嘗召之既至問以治道對首
以綱常爲對且曰失此則無以自立于世矣心帝王
之道在誠意正心誠正則朝廷遠近莫敢不一于正
蒙古土敬待加禮久之南還至保復與姚同召
卒諡文正
初實似道在淮閫以開府之資州爲於殺已銜之至是
帝欲立忠王阿剌忒納答剌爲太子潛邸舊臣無爾遠之才忠王
無陛下之命帝怒謂似道同陳建倡之策分侍御
吏沈炎劾似道且云忠王之立大臣屬擁不外議
直測詩迷名實似道正位駙馬從之遂罷潛東閫
似道既手詔百官郊勞加賈似道少師封衛國公將士進官有差
士悉進官吕文德高達劉整夏貴蔡虎臣范文虎向士
璧等皆世祖各加轉有差初似道忠達在軍中嘗每自言
上帝欲殺之帝知其有功不從故論功以文德爲第一
而達居其次似道柏權傾中外進用羣小變更決制
文統未孚璟罷生息省臺其才智者遂得親幸吏張
應務急裁處文狀案急刻而文謙以安國便民爲務
謀和而首惡不能平思有以陷之文謙遂求出宰大
名臨發語文統曰民困日久況當大旱不量減稅臧倍
以慰來蘇之望文統曰上新即位國家理發正仰稅賦
苟復減損何以供給文謙曰自姓足君孰與不足至伍

鋤當賦什之四商酒稅什之二。

蒙古阿拉克伯及六盤守將漢哈蘇塔蘇舉兵應和林旅希寶勒敗走之。

劉太平在浮圖峪間希憲將卜列五月一日來急傳入京以事行省泰定參知省事。元史百官志中書省參政二員從二品希憲欲之不得太平等城中門其衆兆謀爲援奈人前後阿拉克伯遣人往六盤馳檄安撫寺破膽越二日希憲至宜詔旨遣人往六盤馳檄安撫寺城門以引一急使至云來自元年號改泰定元年詔旨以爲倫林學士承旨希憲欲之不得太平等懷與漢塔噶密喇卜和卓丁成都涇推官從

蒙古撥江討耳以史天澤為江淮經畧使
蒙忠孝適侵淮安主簿制置司事李庭芝擊敗之
秋七月蒙古使翰林侍講學士郝經來修好買似道囚之
真州。
初道遣郎使其客廖瑩中裴撰趙鎰聘軍前
尚不知所謂和也蒙古主既立欲來修好王文統素忌
郝經有重名請遣報聘以殺翰林待講學士志國信使來
告即位且徵前日詐和之議文統復陰屬李璮酒師使
宋欲假手滅經至宿州遣其副高八哥以牒不報遣
書挈相及淮帥李庭芝而劾道聽經謀構亂拘留于
真州之忠勇軍營移上表曰順附逆之罪拒難解紛
豈如唐儉之徒獻兵誤國又數上書于帝及執政極陳
和戰利害且請入見及館其下日延生進退留其在彼固身辱命我
終不屈但當其下日延生進退留其在彼固身辱命我
不遣"帝聞有北使請拿執以
奏和出俊謀宜容一切輕徇倘以交鄰國之道來當令
入見蒙古遣宮苗訥等所在仍以稽留信使侵疆
場來詰淮東制置李庭芝遣奏蒙古使者久留真州不報
以賈似道兼太子太師。
蒙古行交鈔法。
王文統立十路官撫司示以條畧頒差發辦而民不擾
鹽課平準總交鈔無致明遠行中書省造中統元

寶交鈔五貫文準銀一兩
限年月滿路通行賦稅並聽
受仍申戶部照勘兌貨等
冬十二月蒙古攻西俗哈克巴
帕克巴吐蕃薩斯嘉人
相傳自其祖多欄巴
子年。蒙古申春正月詔皇太子
謙伯爾並從祀。
帝手詔曰虎闈儲貳太子事也乱禮廢久矣如釋奠釋
菜之事我朝俱未嘗廢然尊師敬道又不可拘舊制可
令太子謁拜太子既還上奏曰先聖之道至我朝而後
有以續孟氏之傳然詔說部彰未知統一迫朱熹張栻
呂祖謙志同道合切思講明於前學人心
一正堅道大明今熹已歿從祀而栻祖謙尚未奉明詔
陪享廟庭乃帝從之遣使栻華陽伯祖謙開封伯並列從
祀。
三月壬戌朔日食。
夏四月以皮諸蒙古使者久留真州不報
蒙古聽備土被俘者贖為民。
靖淮鄂土遇俘虜皆沒為奴翰林學士高智耀奏世

仕夏奏言以儒爲驅古無有也陛下方以古道爲治宜除之以風天下蒙古生從之命衡行都縣區別之得數千人貴臣或言此皆蒙古生詩之對曰聲則金也金不可才藝有淺深問之非生不可色有淺深問之　金人悅。

蒙古生悅。

五月蒙古以史天澤爲中書右丞相

蒙古生問禦日昳欲求如唐魏徵者有其人乎默對曰犯顏諫諍剛毅不屈則前衛其人也深誠遠慮有宰相才則史天澤其人也蒙古生納之遂相天澤以默爲翰林侍讀學士。

蒙古貝妳框爲太子太師許衡爲太子太傅許衡爲太子太保皆辭不拜。

時樞自東平宣撫召還與衡等入侍言治亂休戚必以義爲主正文統患之默復于蒙古生前力言文統學術不正必竭天下實受其害蒙古生日然則誰可相者默曰以臣觀之無如許衡蒙古生不悅而罷文統亦憾之乃授極等東宮三師如陽尊之內實不欲其備顧問也默欲依東宮以避禍衡力以爲不可曰此不安于幾也且禮師傅與太子位東西鄉師傅坐太子。坐公等度能復此乎。不能則師道自廢也因相與慷慨言太子未立宜宜盧設官稱乃改樞大司農默仍領學士衡國子祭酒未幾衡病還懷孟

六月潼川安撫副使到整以溫州叛降蒙古制置司參謀官許彪孫死之

初賈似道之出督也寄懷高達曰世雄之輕已令吕文德招撫其罪過世雄死竝亦廢棄整與有隙而似道方倚計遣貴與遣吏下整整密奏與與世雄通謀蒙古主詰之對曰聲則金也金不可才藝有淺深問之非生不可

降于朝不得逞心益不安遂留溫州十五郡戶二十萬降于蒙古忠蒙古以整爲夔路行省兼安撫使整驍將也蒙古既得之由是益得圍事出賈向似道不以爲度整之將叛也命制置司參謀官許彪孫草表彪孫不屈合門仰藥死。

秋七月宣慰使潘子循州

復貴授化州團練使從循州入見的與討劉整叛殺組品罷與以呂文德兼四川宣撫使與以劉整叛殺時之會蒙古成都經畧使劉元振字仲東恰西夏兵來逆整至漢與進軍圍之晝夜急攻城幾陷未幾援兵至元振與整出城合擊大敗之與退走部以與如功啓我罷任鶴職以文德爲四川宣撫使。

賈似道被湖商制置副使向士璧。

先是賈似道忌功欲污一時間臣且怨士璧嘗侮已

諫侍御史孫附鳳等劾龍之送漳州安置又道官會計
邊費千是趙葵史嵩之等皆坐使益掩匿罷言增廣而
七萬所費尤多平足道至行部責償轉閩方元善者極
意逢迎似道意土豪坐是死復徇其妻妾之原人聞
之有乖離者信州謝枋得約保界民兵守
自備糗糧給不前者斬乃士皆以道有死全而奮擊大
敗其衆亡入山谷間千人中存十人塔齊納分道追擊大
破之追北五十里蒙古十三翼軍歸其後合三路蹤之
其部將名降阿里克布克遂命引將討之與戰于鈞默圍
之地諸王哈丹等殺其兵二千人塔齊納分道追擊大

今改　殿走之
蒙古主以阿里克布克遂命引將討之與戰于鈞默圍
之地諸王哈丹等殺其兵二千人塔齊納分道追擊大
破之追北五十里蒙古十三翼軍歸其後合三路蹤之
其部將名降阿里克布克北遁蒙古主引還
王一三年蒙古中統一年春正月賜賈似道第毛家廟
給福錢百萬建第于集芳園就置家廟
詔文德復溫州
劉整所部人劉子貴蒙古文德送入溫州路改爲江安
軍
蒙古修孔子廟
臨安饑
詔臨邛貧民暗馬光祖以糴濟兼知臨安府知榮王與
芮府有積穀三往見之主以他辭光祖乃以千客次主

不得已是時光祖獨言天下論不知公爲大主子
今民饑欲死不以此時收人心
按中間片紙曰某莊某倉若干
光祖遂更分給活饑民甚衆
蒙古汪惟大都平章以宗室鎮和州封壽王爲壽國王復
其父全官爵二月蒙古壽王文統以通好報使
收
者
初蒙古主即位便有南錫之志劉秉忠許衡姚樞
皆制禮興學以勳蒙古而自爲
子彥簡于開平修其法度開益都多故蒙古成兵
以逸待之城未破蒙哥部將
使其子兗通好于瑋事覺瑋謀已而瑋引歷下還攻益
都入之遣復溫州
以白蒙古史天澤同李璮于濟南六月遣撒剌青塌爰
劉整伴敗列都部投珂保住等武軍創度使督視宋東
河北路軍馬對衛都王哈必赤爲安東州蒙古王文統
使其子兗通好于瑋事覺瑋謀已而瑋引歷下還攻益
都入之遣復溫州
以白蒙古史天澤同李璮于濟南六月遣撒剌青塌爰
劉整伴敗列都部投珂保住等武軍創度使督視宋東
河北路軍馬對衛都王哈必赤爲安東州蒙古王文統
使其子兗通好于瑋事覺瑋謀已而瑋引歷下還攻益
都入之遣復溫州
以白蒙古史天澤同李璮于濟南六月遣撒剌青塌爰
來
蒙古修孔子廟
臨安饑
詔臨邛貧民暗馬光祖以糴濟兼知臨安府知榮王與
芮府有積穀三往見之主以他辭光祖乃以千客次主

山東不敢進而還

封陳光遠爲安南王

陳日燇以蒙古烏特喇哈達餽還乃反叛傳位于子光

昺遣使來告名其先爲安南王加日燇爲安南大王

故相吳潛累求去位不允

以右丞相兼樞密使

啓邊釁開大臣皆以爲不可獨史嵩之主和議留而不至者今又半載安保無

開宴以私忌解再開宴又醉不啻數日校旭不可辭遂得

安曰吾其死矣安必風雷大作巳而果然衆人悲之潛

既又似道歸葬宗申貶之以塞外議乃許潛歸葬

秋八月蒙古兒薛南襲李璮殺之以萬文炳爲山東經畧

使

蒙古主命史樞字子明天

出掠和甫將及城北兵遮擊大敗之璮退保城史天澤

合兵圍璮自是不復得出日夜拒守分軍就食民家

有能縋以登城知城且破乃手刃妻妾乘舟入大明湖

自投水中水淺不得死爲蒙古所

獲史天澤殺之解其縛以衂事聞贈璮檢校太師追封

濟王命其子阿珠各將兵赴濟南璮帥衆

山東尚未靖蒙古主以董文炳爲經畧使

文炳至益都從數騎便服而入主向不設警衛召向故

將校遣弓矢舟楫將通好翁明恕大全陰招游手私立

朝詔改寘新州士卒拘留日具存亡賈似道諷禮孫殺

十一月徙丁大全于新州

大全既安置賓州將游翁明恕大全陰招游手私立

之禮孫道將官兵遷送好過藤州唐龍明改舜今

賜大全于水而死

至治元年 蒙古中統元年春正月蒙古以姚樞為中書左丞
樞上言自中統至今五六年間郊祀內外之費不貲
能官經儲積民安賦役國用粗足政事更新皆陛下信
用先王之法所致今復有司不究利源治道正宜上答天心下結民
心使其以國本定大臣以當國開經筵以格心立學
校以育才則可以光先烈貽子孫家古主納之
二月詔買公田功進知臨安府劉良貴官領之
買似道以閫計困于造楮富民困于和糴思有以變法
而未得也元初因宋舊制官吏俸薄安均則無以養廉故
買公田之令似道乃以中價與史陳奕迫石直言曾
有值千緡者亦就亂質債錢稍多則給銀綃各半又多
則給以度牒告身往往直民安資產而得虛券吏又恣為
下者免解各買二分之一甘從數雖百畝之家亦不免焉
初以租一石糟十八界會子四十而沙西之田石租至
有值千緡者亦就亂質債錢稍多則給銀綃各半又多
則給以度牒告身往往直民安資產而得虛券吏又恣為
下者免解各買二分之一甘從數雖百畝之家亦不免焉
初買官田猶有抑配制高之意繼而散派除二百畝以
下者免買公田功進知臨安府劉良貴官領之
夏六月詔買公田功進知臨安府劉良貴官領之
初買官田猶有抑配制高之意繼而散派除二百畝以
下者免解各買二分之一甘從數雖百畝之家亦不免焉
初以租一石糟十八界會子四十而沙西之田石租至
有值千緡者亦就亂質債錢稍多則給銀綃各半又多
則給以度牒告身往往直民安資產而得虛券吏又恣為
考校官才則可以光先烈貽子孫家古主納之
夏六月詔買公田功進知臨安府劉良貴官領之
買似道以閫計困于造楮富民困于和糴思有以變法
而未得也元初因宋舊制官吏俸薄安均則無以養廉故
買公田之令似道乃以中價與史陳奕迫石直言曾
有值千緡者亦就亂質債錢稍多則給銀綃各半又多
則給以度牒告身往往直民安資產而得虛券吏又恣為
考校官才則可以光先烈貽子孫家古主納之
二

援時出兵哨掠襄城外兵城金人文德第文煥知爲
蒙古所間以書諫止文德始怒後事已解及惟自咎倒
蒙古以脫希憲爲中書平章政事商挺參知政事
希憲在秦擅改宋將家屬作亡宋疑忌挺參知政事
若子弟得越界省其親人皆以之呼望及降人皆置酒
若憲制關中得民心又得商民之心又聽修城治兵措置
異志蒙古主疑之命中書右丞約罕代行省事且令
還視所告事無實狀詔布憲進秩榮祿首言開
初以來凡約土及始受命之臣成命世守至今將六十
年子孫皆以親部下都邑民吏皆其舊使前古所
無宜更張之乃議行省課額遷轉法蒙古主從之

元年。按古今考元元年春二月增公田官于平江諸路
但道吉公田已成若復以增之恐害不除而利不
可久請立四分司以主省公田繫銜平江嘉興安吉各
一員給銀印官職皆以民爲官職一員鎮平江臨其
地哈什言舊公田畝收二斗今改三斗不敷一時迎合止欲買數之多凡六七斗皆作一石
及收租之際元額有虧則取足于田主遂爲無窮之害
或內有荒瘠改租他頃惡之處從而責換于田主其禍
尤慘
秋七月彗星出中允見乙丑詔公田賣創近力求去仕諸
勉留之
彗星出柳光燭天長數十丈首四更見東方日高始滅

詔避殿減膳部中外官上書以爲公田不
便民間愁怨所致于是仍道上書力陳乙避位帝曰言
事易伊事難日若然由卿以作耳亦當任怨義不
何惟人言卿宜安心孤豈倚卿之意劉整之勢乞從罷免不允由是
費亦以人言稍自疏斥田之弊遂革
公論以
驛配臨安府學生梁李帥子遠州
梁李謂四隅土皆弓似道專權害民誤國創道命
劉良貴盡以罪黜配學子遠州規于汀州
蒙古阿里克布克自陝士都蒙古軍不治其黨布拉
鳴謂作不善軍伏誅
元今改。
劉整獻襄陽計 卷六十三 宋瑞梁昌帶
阿里克布克自殺復追奪諡爵王王
脫哈什 舊作忙兀台今改 大及謀臣布拉鳴托里齊 舊作脫
及北部貝勒來紅蒙古主以問工曹太祖之裔能釋不
問都統制劉整
楊惟中元帝即位授中書左丞行
四川宣慰大使召參知政事
參知政事楊惟中是爲里元廉訪之害
欺天罔君作惡或罰神始爲是言陰告于帝遂假道
似道骨之遂反爲所中而去其官凡歷五十餘日始滅
八月蒙古以劉整忠爲太保參領中書省事
來忠陝文命以天下爲已任知無不言凡蒸聞顧問輒
推薦人物可器使者其所甄拔後皆爲名臣

蒙古人都于燕
劉秉忠請定都于燕蒙古主從之詔營城池及宮室仍
號爲中都尋更號大都
九月襲建學府教授湖枋得于興國
枋得考試官取及建康捐貢俊道政事爲問且言陛下
擒國敵兵必于趙氏必亡潛使臨景思上其疏于似遣
于是左司諫舒有開劾有怨望腾疏大不敬部覆之
行經界推排法
買俊道請行推排法于諸路由是江南之地尺寸皆有
稅而民力竭矣
作銀鋌
買俊道以物貴由于楮幣楮貶由于楮多乃更造銀鋌
每一鋌十八兩
一鋌直十貫
冬十月帝崩太子禧即位是爲憲宗尊皇后曰皇太后大赦
帝有疾諸軍都元帥伯顏入朝自身除節度使有官及願
試文資者亦聽其便仍賜錢十萬五百貫文無
先是蒙古主遣錄元勳四
是月右丞相二十一矣安圖以年少寵蒙古主曰朕
思之熟矣乃召許衡于懷孟衡至以疾
辭蒙古主不許安圖親候其舍問語良久既還命之不

乙巳 成宗元貞元年 蒙古主
春正月辛未朔日食
三月葬至元陵

寅三年元三年春正月以李可為御史
初理宗部置繡中書省事成綜而賈似道實用忠諫官御史交章論劾似道遠州太守襲用縣小官毛翠細遊應幼不敢自由惟取遠州太守襲用縣小官毛翠細遊應故事而已
江萬里能。
賈似道只去要君帝拜留之萬里以身救帝云甘古所為下殿因舉勞謙為卑自牧似道不知無此君臣禮陛下不可拜似道不可復古矣似道不知然以此益忌之帝在經筵每問稽古疑義及古人姓名似道不能對萬里常從旁代對上大人嫌如書帝源夫

人以為笑似道間之植憸怒謀逐萬里亦四上疏求退乃以資政殿大學士奉祠
三月蒙古以宋子貞字明甫為中書平章政事
子貞初事東平嚴實建學舍才齊官為之一憲蒙古去南徙子貞上言本朝威武有餘仁德未治宜長養者不殺脅從者勿治則宋之郡邑可傳檄而定也憲不古主頗悔用子貞之言
之累遷右三部尚書數上言時政細節宜凡古法裁制多
自子貞發之憲家古大人中書未幾致仕卒。
夏五月以包恢字宏父簽書樞密院事
恢所至以嚴為治家指去姦吏治盜獄政事赫然理

廿一乘湖船入朝不迴都堂治事吏胥文書就事署
大小朝政一切決于館客賈涉中書吏初未知執政
位而已俄道路深
尹翼惟一切
可勝計一聽賈
誅責無逃
莫敢言者

三月以程元鳳為右丞相兼樞密使命賈
賈似道恐元鳳仗權讒陳宜中劾罷之
夏五月丁丑朔日食
秋八月進封榮王與芮為福王。
以葉夢鼎字鼎之為右丞相兼樞密使制辭不載
利州路轉運使王价子懋采遺事夢鼎以為合編脩道
劉整叛入蒙古阿珠劉整圍襄陽

以思不出已罷省部史數人夢鼎怒即求去。似道毋貴
似道曰葉丞相安十家食未嘗求進汝強以留今乃
李制置此若不從存吉書不食矣會太學諸生亦上書
言似道專權固位似道乃悔悟求解要職論夫益力。帝
不許
冬十一月戊寅朔日有食之。
劉整與阿珠計曰我精兵突騎所當者破惟水戰不如
宋耳脅彼所長造戰艦習水軍則事濟矣乃造船五千
艘日練水軍既而不能出亦盡地為船而習之得練卒
七萬遂築圍城以通襄陽
圍襄陽

十二月戊寅朔日有食之。
十一月行義役法。
蒙古以和爾郭斯舊作和禮霍孫為起居注設詹政簿課不效還其官
省臣言前代必有起居注故詹政簿課不效還其官
主部以和爾郭斯為之。

山北路
北高麗
功臣赤
宋守將
宋守將
元築城于烏河入
漢之處故址尚存
劉整言于蒙古主曰襄陽存故物由襄易成促宋而疑
蒙古阿珠劉整復襄陽浮漢入江則宋可平也蒙古主從
之。
築鄂渚城
圍襄陽
圍襄陽
圍襄陽

己酉咸淳五年 蒙古憲宗十年 春正月以李庭芝爲兩淮制置大使
九六年

移揚州新遭火公私蕩然庭芝以制置兼知揚州初至
官即放民負鹽一百餘萬又察河四十里入金沙除隘
爲六江商通州金沙鹽東有河下入海自李庭芝所鑿以省重運始平山堂
前見驛揚城敵至則據望樓其上張弓弩以射城中虛
芝大築城包之募淮南流民二萬餘人以貧之蕩武銳
重修學廩餓民德之如父母
葉夢鼎上疏乞致仕不待報而去。

蒙鼎抵官貶似道不得行乃引疾銜故事致仕望東省
通鑑判福州蒙鼎不
蒙古遣史天澤忽必烈圍襄陽。
蒙古括諸路兵以益襄陽之師遣史天澤與宗王大臣
往經畫之天澤至文煥遣使偽以鹽落天澤染長開
起萬山名在襄陽南見上文包百丈山在襄陽南
今南北不相通又築峴山虎頭山爲一字城與重城相
日五次必取之且
蒙古阿哈瑪特御史臺及諸道提刷回蒙古主不許
阿哈瑪特專總財賦以新立憲臺官千蒙古主曰庶務
當成各路錢穀付之帥運必經治之事何由辦廉悉意

輔爲阿珠所敗士卒溺漢水死者甚衆范文虎復以舟師援襄至灌子灘（在襄陽縣北門山南漢江西岸）亦爲阿珠所敗文虎以輕舟遁

八月尚書忙兀台等至自植而立安慶公淵（植之弟）冬十月蒙古遣兵討之

蒙古主以行慶元命趙璧行省東京聚兵平壤往問其

罪已而璧至東京會行已死乃請于蒙古主以兵衛植

復國誅衍之子及其親屬（木華黎孫衍襲位植庶子也）丁亥入湖島（在鴨綠江口）執衍

乎之

十二月召文德卒以范文虎爲殿前副都指揮使

文虎以許家古置權場爲恨每曰誤國家者我也因痛

發背乞致仕詔授少師封衛國公卒賈似道以其壻范

文虎總禁兵

庚午六年（蒙古主九年）春正月以李庭芝爲京湖制置大使督師

援襄樊

時大將范文虎相繼大敗及聞庭芝至文虎遣書賈似

道曰吾持兵數萬入襄陽一戰可平但願無使聽命于

京閫事成則功歸恩相矣似道即命文虎之兵從中制

之庭芝屢約進兵文虎但與奴婢優伶飲宴爲樂

阿哈瑪特爲人多智巧以功利自效蒙古主忽于富

國試以行事頗有成績因有其材授以政柄言無不從

而不知其中慎公正甚畏立尚書省以爲平章政事

萬里以襄陽爲憂歷請益師往救曾祖道不答萬里遂

力求去出知隆州

蒙古主命右丞

三月庚子朔日食

蒙古以許衡爲中書左丞，衡固辭不受

徵被徵入朝與姚樞等辭定典儀外，時大臣多阿附之衡每與議必正言不少撓已而其子庫克新作忽辛今改有同教權密院之命衡獨決奏曰國家事權兵民財三者而已父典民與財子又典兵不可蒙古主曰卿慮其反耶衡曰彼豈不反此反道也帝以語阿哈瑪特由是怨衡而阿哈瑪特勢傾中外衡引疾歸竟不受

之行慶福免蒙古主不許

夏四月罷直學士院文天祥

覆似道以兵衛君帝勉留之堅臥不起帝命學士降詔天祥當制時內制相承必先草稿于私第別院改作天祥援筆立就不易一字帝嘉歎之遂築館于禁中使臺官張志立劾罷之

秋八月沿賈似道十日一朝入朝不拜

似道屢稱疾求去帝不從似道意不滿講和之事不果

月兩赴經筵請又詔入朝不拜朝退帝必起送席門以隨官軍糧道及鄧復之之行慶福免蒙古主不許

接吉于史天澤日今規取襄陽周于圍而緩于攻者計待其自斃也然夏貴乘江漲送衣糧入城我無禦之者而江陵餉峽行旅休卒道由襄陽南者相繼也寧有自斃之時乎若築萬山以斷其西立柵灘子灘以絕其東則庶幾斃之之道也天嘉從之遂築萬山徙弘範軍焉

白是襄樊道絕。

其塚取之人有勿來不與植得罪。白是或聚月不朝。朝享景靈宮亦不從獨有言邊事者輒加貶斥。一日帝問曰襄陽之圍已二年矣奈何似迫對曰北兵已退陛下何從得此言帝曰有女嬪言之似道詰其人師以他事賜死由是邊事遂不復言

冬十月詔范文虎總中外諸軍救襄陽

十一月蒙古伐萬山

張弘範字仲畧毛第九子。圍于鹿門以隨官軍糧道及鄧復之援襄陽周于圍而緩于攻者計待其自斃也然夏貴乘江漲送衣糧入城我無禦之者而江陵餉峽行旅休卒道由襄陽南者相繼也寧有自斃之時乎若築萬山以斷其西立柵灘子灘以絕其東則庶幾斃之之道也天嘉從之遂築萬山徙弘範軍焉

白是襄樊道絕。

十七年蒙古毛元八年，十月改國號曰元，春二月大饑

是歲淮浙江西皆饑命官賑給之博陵劉因時襄陽已像其中取月兩赴經筵請又詔入朝不拜朝退帝必起送席門以隨官軍糧道及鄧復之之道也天嘉從之遂築萬山徙弘範軍焉

白是襄樊道絕。

夏五月蒙古兵分道侵嘉定諸路

蒙古詔東道兵圍襄陽各道宜進兵牽制于是呆朔行省平章阿朮等起復閻復輒作牛開府延祐流涕已像其中取

官人吳氏及娼尼有美色者，奏曰雖淫梁與改博陵劉因時襄陽已像其中取

後博大無敢窺其第者，有道見

地關壞蜂所御客戲之曰，

急實開二日一番玩賜余項

其塚取之人有勿來不與植得罪。白是或聚月不朝。朝享景靈宮亦不從獨有言邊事者輒加貶斥。一日帝問曰襄陽之圍已二年矣奈何似迫對曰北兵已退陛下何從得此言帝曰有女嬪言之似道詰其人師以他事賜死由是邊事遂不復言

冬十月詔范文虎總中外諸軍救襄陽

十一月蒙古伐萬山

張弘範字仲畧毛第九子。圍于鹿門以隨官軍糧道及鄧復之援襄陽周于圍而緩于攻者計待其自斃也然夏貴乘江漲送衣糧入城我無禦之者而江陵餉峽行旅休卒道由襄陽南者相繼也寧有自斃之時乎若築萬山以斷其西立柵灘子灘以絕其東則庶幾斃之之道也天嘉從之遂築萬山徙弘範軍焉

白是襄樊道絕。

十七年蒙古毛元八年，十月改國號曰元，春二月大饑

是歲淮浙江西皆饑命官賑給之博陵劉因時襄陽已像其中取

夏五月蒙古兵分道侵嘉定諸路

蒙古詔東道兵圍襄陽各道宜進兵牽制于是呆朔行省平章阿朮等起復閻復輒作牛開府延祐流涕已像其中取

官人吳氏及娼尼有美色者，奏曰雖淫梁與改博陵劉因時襄陽已像其中取

後博大無敢窺其第者，有道見

地關壞蜂所御客戲之曰，

急實開二日一番玩賜余項

瀘州所至順流縱後斷浮橋獲將卒戰艦甚衆
六月范文虎帥師至鹿門而還李庭芝丁汝俊代不行
時漢水溢文虎不得已將衛卒及兩淮前師十萬進至
鹿門阿珠夾江東西爲陣列令一軍趨會丹灘在襄陽縣東南
犯其前鋒諸將頓流鼓譟文虎軍遂戰不利乘旋鼓鉦
仗來救遂去蒙古軍共軍薄戰船甲仗不可勝計
蒙古以許衡爲集賢大學士
衡上疏論阿哈馬特專權罔上誅政害民諸事不報因
入大都大相國下汎論其賢否則可若投之以位則斷
自宸衷不可使臣下有市恩之漸乃拜衡集賢大學士
兼國子祭酒師事南城舊樞密院設置衛門命首日
此吾事也因講微其弟子王梓耶律有尚字伯強盧東
家東姚燧字端甫洛陽人世祖東平姚樞之從子
幼稚衡待之如成人冢之如子。出入並退其嚴如君臣
其爲教因覺以明善因善以開蔽課誦少暇間習禮或
習書算步者則令習井疏損讓進退應對或班或投壺
貧者買書若干過久之諸生人自得尊師敬業下
至童子亦知三綱五常爲生人之道
八月王振朔自行省入朝
九月蒙古勉四川茶鹽之禁
蒙古主以四川民力困弊勉免茶鹽等課以軍民田租

乘順流發舟百艘宿進閤山南下三刻出九以紅桥爲號貴先登順風
山結方陣夜馬下之又進高頭港口在
之乘風破浪犯重圍元兵布舟艦江面環可入帥臺
是也守陴者皆哭城中喪氣文煥斬四卒以貫矛梟
乘銳衝戰元兵持被厲聲明抵襄陽城下城中人縋援
陽等至踏躡測望兩紙石信及收軍簡失順越數日
以順等至踏躡測望兩紙石信及收軍簡失順越數日
有浮屍逆流而上破甲胄視之矢面抵浮梁視之則順
也身中四箭六箭皆犯重圍元兵布舟艦江面環可入帥臺
日帝倘問龍衆安在的道恐其召用從湖南提刑李
敵若之貴入衰服哭於衡州道旁。
乃蘇二十餘日不食投水中數日不食投蠔書赴范文虎于鄂
求援元兵將守蓋密水路兩鋼數十里刻徹星夜雖魚
蝦不得度二人遇格即若陸之兒達郢還報許發兵五
至欽棄。
秋八月丙戌朔日食。
九月有事于明堂大雨帝還宮賈似道去位詔出貫嬰朝
十駐龍尼洲在襄陽縣東以助夾擊刻日既定乃別文
燾東下點視所部軍而登舟帳前一人亡去乃有過使
捷者賈勇曰吾事濟分成或未及知復不能衛收
隄遂乃棄砲鼓譟發舟乘夜順流勵衝破圍自進元兵
開路故寡那輕乘道遙遙望宮兵將還大雨似
開路故寡那輕乘道遙遙望宮兵將還大雨似
開路日平章已允帝還臨似道去位詔出貫嬰朝
開路日平章已允帝還臨似道去位詔出貫嬰朝
開路日平章已允帝還臨似道去位詔出貫嬰朝

州人辭帝圍恒久之日丞相勉爲朕留垣寇對曰臣死
亡無日恐不得再見若父然願事方殷宜固凡疾天下
安危人主不知國家利害舉臣不知陛下與元老大臣
悔懊永圖悟死且瞑目況存而出
遣使人元封到整爲燕王元執使者殺之
二月召文煥以襄陽救降元
襄陽久圍援絕撤屋爲薪樵開會爲衣文煥每一巡城
王遣水軍人資告身及金甲牙符期攻之整既入元軍
南堡痛哭而後下告急于朝賈似道秘上書請行邊而
陰使參謀上章留已樊城既陷復申前之事下公卿雖
議監察御史陳堅等以爲帥臣出師襄未必能及淮頓
淮未必能及襄不若屯中以逸待勞天下帝從之特舉臣多
言高遠可

病至襄縣本漢舊縣今屬棗陽縣屬紹興府 疏奏願上體精宴欲規當
因者收人心固邦本桐舟往還使者以禍福告襄鄧曰
廉訪事大死生事小萬無可回之理賈似道大怒乃令
致仕
至元九年元至元十年春正月樊城留守將范天順支虎
之以向襄陽一鄉中其譎樑降如雲霄城中洶洶諸將
多踰城降者阿哈雅乃身至城下宣元主所降招諭
文煥詔曰爾等拒守孤城于今五年宣力雨主固其宜
也然勢窮援絕如數萬生靈何若能納款悉被勿治且
加遷擢文煥狐疑未決因折矢誓之誓文煥乃出降阿
珠入襄陽阿爾哈雅遂偕文煥朝燕元主以文煥爲襄
漢大都督事相與道言于帝曰臣等屢請行邊陛下不

…之謀來也事力制御…
…實不由…險固…
…之時已成…
…特以…
…
…

命諸老臣議其去留留益堅為衛懇請乃聽還劉秉忠
姚樞爰磐燕京復請以贊善王恂開學事衡弟子耶律
有尚等為助教臨發幾衡之規矩不致廢墜從之。
元人城馬駿山在亳州東北合州張珏守君王以州人擊走之
劉整以計于元欲自南招江淮來馬駿虎頭亦在合州東北二山
把三江口嘉陵江大合州界合水東北流以圍合州
遣統軍哈喇抽分今築之張珏聞哈喇至乃張疑兵于
嘉渠口新師渡牛陽灘在合州東北火其資糧器械越磐
七十里焚船場由是馬駿城築卒不就先是元兵入蜀
北守堅之以五代之亂永渭民愿田疏渠永再期公私兼便王率協力
朝請城馬駿虎頭山成以
先城其一日據險要本報。

冬十一月以李庭之夏貴為淮東西制置使陳奕為沿江
制置使
庭芝兼知揚州貴兼知鎮州奕兼知黃州庭芝請分所
部兩淮為二司故以淮西付貴奕以兄事貴似道王工
陳振民以求逛自小官歷顯要遂掌禁兵。
封子煚為
十年九月
十一年春正月賈似道母死詔以肉衛葬之遂起
復似道入朝
似道初附氏死似道歸越治喪詔以天子海葬之起
墳擬山陵百官奉襄事北
葬。詔起復之似道遂還朝。

元以巴延索古巴禮部人為
巴延事宗王輒爭于西域
屬口此非語侯王固還朝
私七月帝崩子嘉圖公最
帝為太子時以好內聞統
入宮城所立衆以建國公
乃立昭國公最年四歲
封兄最為吉王第三
最母楊淑妃尚修容
詔賈似道獨班起居
如皇太后曰太皇太后垂
權宗社今天下之勢十去八九滅上曰
以還事迄切之日也而力
生機天命之幾重惜分陰
多民命不亦難乎為今日之
萬里不亦遠乎江以
萬人老弱柔脆十分法二
之牛則不過七千里若起百
之府有總督其兵無事則
往來調發有事則東西
不絕日相應援以為聲
一路之兵以為聲援而歸之許
敵性以緩吾力吾中策也
則天啟我也海變興
以絕法禁斥之以朱農孫
制使基卿
江陵府

八月大雨天目山崩山在杭州府臨安縣西北與於潛縣及湖州府安吉州接界元和志
山有兩峯峙立左右相對名曰天目
水涌安吉縣治安徽杭注俱見前民溺死者無算
元太保劉秉忠卒秉忠自幼好學至老不衰雖位極人臣終日澹然不異
平昔至是卒九年驚悼謂左右曰秉忠事廟三十年小
心慎密不避艱險言無隱情其陰陽術數之精占事知
來若合符契惟朕知之他人不得與聞也贈太傅趙國
公
元史天淳巴延大舉南侵天澤有疾而還
元主詔數貴似道背盟拘使之罪命天澤巴延帥諸道
兵與阿珠阿哈馬雅昌文煥行省荊湖博啰干暴虐人
怨可入據荊州下江西三里取其家屬東有阿
里引諸軍過舟由藕湖入沃
里在鍾祥縣西南沔東南門州東南
[illegible]
[illegible]
[illegible]

十一月以陳秀夫將兵入城人後從御舟參議樞密院事
李庭芝在淮南聞秀夫名望素重即遣人招之秀夫
者以江東爲第一號小朝廷多大臣不能求人知
每僚吏至閤資主交驩秀夫獨小語移時無一語或時宴集
一商也於莊終日未嘗少有笑容又皆時到官院公廨亦不許
客至縣政官不使去吏
閉干於每部一竹仙掌字公秉
使。
制下倫屢疏固辭不許
十二月元巴延攻陽邏堡
巴延至蔡店。在襄陽府漢陽縣
西今爲鎮有通
珠簑青山磯在武昌府江夏
東北與大江
人觀漢口形勢時夏貴以
陽邏堡朱禩孫以游擊軍
言論河在漢陽府漢陽縣東南上流即
曰論水又別爲竹
湖中可從陽邏堡西沙
武昌。在漢陽府黃陂縣南上通
入江巴延乃道
造阿栅拏將奇兵倍道
引船入論河轉沙
入招諭陽邏堡不應巴
拔此堡方能渡江此
三千泛舟直趨上流
珠即以舊時牽

貴飽師拒之巴延使阿
珠簑青山磯在武昌府江夏
東北與大江
成俱戰死元師遂入
朱禩孫將兵救鄂不至而
禩孫聞元兵趨鄂師
還江陵府。
鄂州降元巴延使行省右丞阿爾哈雅戍鄂。遂引兵東下。
鄂帥洪陽馮薿及京湖之援朱禩孫既退漢陽復失鄂
請遂孤危文煥列兵城下招諭懼守張晏然與都統程
鵬飛不能守。遂以州軍降。慕僚張山翁獨不屈元諸
將尚狡之巴延曰義士也釋之。命阿爾哈雅以阻萬人
三千泛舟直趨上流爲將臨之計阿珠即以舊時牽

詔置似道都督府臨安府道其所部軍馬開府臨安似道表三學生及諸臣上疏以爲非師相親
諸軍
鄂既破朝廷大懼三學生及諸臣上疏以爲非師相親出不可似道不得已施開都督府于臨安以黃萬石爲參行軍事所辟官屬皆先命後奏仍于封樁庫撥金十萬兩銀十萬兩綵十萬匹以隨其行又以書諭其子一千萬貫充都督府公用王侯第宅錢數目聽似道自置發回收還不可至是軍旅之費皆出於此

詔天下勤王

陳奕以黃州投降元

元巴延進攻鄂州招論陳奕奕使人急江請降且求名爵巴延以書來諭何必慮及名爵以招之奕大喜迎降元

文虎達人如江州迎元軍巴延乃使阿珠以舟師先進

文虎以城降通判夏倫仲發不從倫仲發死巴延繼至承制授文虎

江州路總管

兩浙大都督

賈似道出師次于蕪湖二月丙寅賈引兵會之

似道以鄂圍不敢發及聞其死喜曰吾得天助也乃上

荊湖北路招討使

荊湖北路招討使

荊湖北路招討使

立信受詔而日上道與似道遇于蘆洲似道招立信降立信不用公言以至于此門閉立信何向立信曰今江南無一寸乾淨地某決一片趙家地上死受死何妨耳既至建康守兵悉潰王鎮守兵悉潰四面皆北軍立信知事不可成歎曰吾生爲宋臣死爲宋鬼終爲國一死但恨死無益耳北軍囚之

元史卷一百二十八 第十四葉 北平圖書館藏

江州都督已內附立信入至高郵欲控引淮漢以爲後圖

元兵追至州之高郵立信知事不成歎曰吾生爲宋臣死爲宋鬼終爲國一死但恨死無益耳北軍囚之江州都督已內附立信入至高郵欲控引淮漢以爲後圖

買似道復詣闕稱臣表歲幣如開慶約巴延答書已渡江時議和朝當來而部伍似不整

買似道復使宋京如元軍請稱臣表歲幣如開慶約巴延答書已渡江時議和朝當來而部伍似不整

元兵追至州之高郵立信知事不成歎曰吾生爲宋臣死爲宋鬼終爲國一死但恨死無益耳北軍囚之江州都督已內附立信入至高郵欲控引淮漢以爲後圖

買似道復詣闕稱臣表歲幣如開慶約巴延答書已渡江時議和朝當來而部伍似不整

卯發緒屢聚糧餉拒之已而林師兵巡江恐遷人納款而陽助卯發爲守

池守王起宗聞元軍渡江棄官去通判趙卯發攝州事卯發知事不濟乃盡以糧餉七萬餘人盡屬孫虎臣軍于池州不流

元兵追至州之高郵立信知事不成歎曰吾生爲宋臣死爲宋鬼終爲國一死但恨死無益耳北軍囚之江州都督已內附立信入至高郵欲控引淮漢以爲後圖

買似道復詣闕稱臣表歲幣如開慶約巴延答書已渡江時議和朝當來而部伍似不整

買似道復使宋京如元軍請稱臣表歲幣如開慶約巴延答書已渡江時議和朝當來而部伍似不整

卯發緒屢聚糧餉拒之已而林師兵巡江恐遷人納款而陽助卯發爲守

池守王起宗聞元軍渡江棄官去通判趙卯發攝州事卯發知事不濟乃盡以糧餉七萬餘人盡屬孫虎臣軍于池州不流

之于家洲在池州府銅陵縣東北。夏貴以戰艦二千五百艘遮江屯似道自將後軍繼進

江屯似道自將後軍繼進

有練貴火利丁鄧忠督府成功撫所逃罪又息虎臣新

守兵皆薄于林師卯發知事不濟乃盡以糧餉七萬餘人盡屬孫虎臣軍于池州不流

之于家洲在池州府銅陵縣東北。夏貴以戰艦二千五百艘遮江屯似道自將後軍繼進

江屯似道自將後軍繼進

有練貴火利丁鄧忠督府成功撫所逃罪又息虎臣新

遣出巳上練無銅志會巳延令軍中作大概數十探者

智當其上陽口欲焚舟而陰道步騎夾岸以進時阿珠

與虎臣對陣巳延命聚巨礮擊虎臣中堅虎臣軍動阿

珠以划船數千艘乘風直進呼聲動天地虎臣前鋒將

麥才孫也。方接戰虎臣遽遁其所乘舟兒之灑巳

步師趨吳軍遂亂夏貴不戰而走以扁舟掠似道似呼

曰彼衆我寡勢不支矣似道聞之錯愕失措遽鳴鉦收

單舸擒破之於石公阿珠磨刺枝橋擊深入巴延以步騎左右挾之殺溺死者不可勝計水爲之赤世資器械盡爲元所獲似道夜駐珠金沙召貴訓事頃之虎臣至抽腸哭曰吾兵無一人用命者貴徼笑曰語訾血戰當之矣似道曰計將安出貴曰諸軍已潰落吾何以戰師相惟有入揚州招潰兵迎駕海上吾當以死守淮西耳遂解舟去似道乃與虎臣單舸奔還揚州明日潰兵蔽江而下似道使人登岸揚旗招之皆莫應有爲惡語媿罵之者于是鎮江都統夏貴以城降通太平和州無爲軍俱相繼降元

元兵破饒州知州事唐震字景實故相江萬里死之

元軍圍饒州知州唐震發州民城守時元遣使來取降款通判萬道同諭震降震叱之曰我忍偷生負國邪城中少年咸震言殺元使者已而元軍登陴衆皆散震入坐府中元罷統屬使署帥震撫諭其家資俾重賚與寶客俾佐部及時事賑撫凡因亂人之衆者曼人之食人之食皆死人之事固者爲之感動其亭曰止水人莫喻其意有衆萬人遂入衙堂以家屬爲質元軍不肯退震乃自投池芝山側出提刑李浩手人遣兵入援。

當是時爲元之亡運去止水死左右及子鎬未旬人王鵬子爲萬里後

相繼投池中積屍如疊豈曰萬里屍獨浮出水上從者

江上之師聚有來存亡大義當同死生之節豈可偷生負國邪城破被執不屈

貢似道上書請遷都于揚去位。

似道至揚州檄列郡如浙上迎鑾上皆遵都太皇太后本詔欲陛下親信大臣與共復仇為社稷計都下公卿百執事禁兵復以為請都下公卿百執事禁兵復以為請都下公卿百執事禁兵復以為請

詔遣總管段伯貞送經道胸元主物尚書近侍
迎勞至燕未幾李恒奏
傳諭書從者皆通十數
通曉騎射書詩公雖
上林大子授已歲
一日坂垣瓊者勿殺
詔旨統一兵禁
當此風中統十五年九月
詔元之北飛騎
元史紀本傳明宗
干朝千宗今紫滿成
有時作其古九
賈似道有罪免
陳宜中初附似道得
以都督府印還
似道所在
意其已死即上
次第除之以
贛人。
右丞相章鑑近。
鑑聞元兵日
端明殿學士江淮
立信閣貴
猶得死干宋土也
詔與從子
拳撫來者三
金明之
愛將
巴延入建康。
建康都統徐旺
乏食巴延聞
以城降元
以王爚陳宜中為左
爚與宜中論事
路事馬勒王并
守千人分
劉鎮官放歸田里。
鑑既去
拳撫來者三以是失

其無他爲御史王應龍所劾削一官按路田里
與人多不可勝
口爲滿朝歎
宋史二百四十 列傳一百九十三 賈似道
理宗即位初主蠟官坂竄賈似道竄人有差
御史陳垕劾似道日作隊游湖市人號曰作隊宰相無臣事不法御筆又頻下賈似道
并治其黨與部刺配翁應龍于吉陽軍龍聞警中子夏
金華劉貢陳伯大盡棺等官
元軍入常州
知常州趙與鑑遁州人錢書紹興中工
元知平江府潛
劉師勇
虛州人
部張世傑總都督府諸軍世傑分道出兵以拒元

世傑遣其將閻
山進軍常州順
有二星鬬于中天一星陷
趙瓦都鎮撫使昌文福殺使者叛入江州
昌安孫胎貽子
遣部戒禁之
元兵既逼臨安戒嚴子是同知樞密院事督視于左丞
丞相吳堅等奉
太后及幼君璽不知當投誰之謝罪兵退好巴延曰
彼爲宰相覩我虛實且嘗入見
將乃遣謝事官張羽詣使入還
元阿剌罕入番州
福州安撫使高世傑復會郡復
船數千艘把九江口阿剌罕
隊乘夜陣于湖尾湖中阿剌罕
力屬乃降阿剌罕帥舟師
城降元兵兵者復破沙市堰隘
宋050-086

死之。

夏四月，九阿爾哈雅侵江陵，宋耀領高達以城降，遂盡取荊南州縣。

初，高達解朗州之圍，貿似退，尚以建節後起，而不與達等，遂忿望，赴阿爾哈雅自殺。州攻江陵，遣戰，梁敗，及九居沙市，達與蔣孫及提刑李陽雯等遂出降阿爾哈雅。雅遂入城，命蔣孫移檄所部，于是湖北諸郡，縣悉望風降附。相繼皆降阿爾哈雅。以兵守峽，捷聞。元主喜，謂近臣曰：「巴延東下，阿爾哈雅孤軍守鄂，候諸發之，今判南定，吾東兵可無後患矣。」乃親作手詔褒之，授高達參知政事，蔣孫平上都死。

以陽王與芮爲浙東安撫大使，開府紹興。

有司議建藩屏以彊王室，詔以與芮鎮十宅，都以與芮爲浙東安撫大使，判紹興，開府置長史司馬。

九阿珠侵淮，揚州李庭芝遣守將茜再成妾才帥兵禦之，敗績。

九兵東下，所過迎降。李庭芝率屬所部固守揚州，阿珠攻揚，指招降楊大城，使其子昂霄之。昂霄之，故宋書生也，時出金帛牛酒犒軍，將士入感，皆自愛及阿珠攻真州，苗再成與通，亟錄揚州妾才爲三帥，陣逆之于三里灣，縱阿珠來那，擊之，阿珠反誠至揚子橋，在揚州城南。都督張弘範以二十騎挑戰，衝才軍，才軍潰，弘範引銜以誘之，一騎踏馬，拔刀直趨弘範，弘範發矢，中其人，墮水死者甚衆，流矢中才，才拔矢，不可動，弘範發矢連射之，應手而斃，才軍遂潰，阿珠以弘範之日相踐於水，弘範不敢逼，以身免。元軍進薄揚，久拔，乃西，九面城，相繼

詔與婁世傑處士何基毛相之徵，基少師事黃幹，酌鵝湖、鹿洞爲教，學者稱爲「北山先生」。相繼爲江州學教授，又改承務郎，基終不受，稱疾歸。以奇志居敬之言曰：「賢實堅苦，自于求道，從基游，基授以朱子小學、近思錄、四書集註、易本義、啓蒙、詩集傳、書蔡氏傳、禮記集說、儀禮經傳通解、春秋胡氏傳、通鑑綱目、楚辭集註、韓文考異、昌黎先生集、柳河東集、唐鑑、文章正宗、大學衍義、文獻通考、歷代紀元、編年通載、皇極經世書、觀物內篇、漁樵問對、伊洛淵源錄、性理大全書、通書、西銘、正蒙、經學理窟、張子語錄、呂氏鄉約、延平答問、近思錄、小學、四書章句

授西川行樞密院事。還良臣遣攻嘉定。萬壽堅守不
出。良臣度自伏兵大搜山谷。果得而殺之。進圍雅城。萬
壽悉軍出戰。大敗。遂棄城遁。山名。在今嘉定府
頂。是時。山有九寨。以名。九
寨。在今雅州東。亦曰
名。凡而諸城降。元死。以
雅州縣多送缺丁元
元主遣東西川招
得以
招守。

以王爚平章軍國重事。陳宜中留夢炎為右丞相。兼
樞密使。都督諸路軍馬。
王爚與陳宜中不協。會夢炎自湖南入朝。爚宜中皆請
王爚與陳宜中不協。會夢炎自湖南入朝。爚宜中皆請
言于太后曰。本朝權臣稔禍。而不行。人言于不testa何以
草茅不知幾疏。陛下若即此求悟也。乃以

爚平章軍國重事。二月兩赴召。延五日一朝。宜中夢炎
並相。爚即日就民居。以丞相府讓宜中。宜中言一辭一
受。何以頒天下之議。固辭。遣使遍召兵。專到處
秋七月。張世傑。張元。阿珠。戰焦山下。世傑敗。殺奔岡山。在今
鎮江府丹徒縣東北。山
在江濱有下二洞。
世傑與劉師勇。孫虎臣等。大出舟師。而徐館。天于焦山
合。以十舟為方。碇江中流。其有號令。毋得發帆。示以必
死。元阿珠登石公山。在今丹徒縣東
北與焦山對峙。望之自可燒而走
也。遂遣健卒善發者千人。載以巨艦。分兩翼夾射阿珠
居中。合勢進戰。繼以火矢。遂焚俱狄。煙焰蔽江。諸軍既
煩復以蟹舟橫衝。世傑不復能軍。奔岡山。阿珠引軍追
之。獲黃白鵝船七百餘艘。師勇遁。常州虎臣遁。真州世
傑清濟師不報。
放罷。似道于循州籍其家。
似道既免。三學生及嘉諫侍從皆上疏乞誅似道。太皇
太后不許。而似道亦自上表乞保全。且言為吳氏。賞孫虎
臣所誤。有旨令李庭芝津遣歸越。以終喪。制似道尚留
揚。不遣。王爚復論似道既不死。忠文不成孝。乞下詔切
責。似道得詔。乃還紹興守臣閉城不納。王爚復
言于太后曰。本朝權臣稔禍。未有如似道之烈者。播紳
草茅不知幾疏。陛下若即此求悟。而不行。人言于不testa何以

謝天下。太后乃降似道三官。婺州居住。婺人聞似道至。
率衆為露布。逐之。尋又徙于建寧府。應龍籍其
名。族之黨皆自殺。翁合生言似道權傾中外。主庭除
民。消天之異。人人能言。道于衆怒。難禦。建寧。實
宋亡。道之罪。雖三尺童子。亦知向方。聞似道名。咸
欲唾而見其面乎。乞追奪。以慰魂魄。詔予之。
方。度險中。暮舍人王應麟亦言之。皆不從。于是侍御史
陳景行。孫嶸叟等上疏。以似道罪重。罰輕。乞斬之。以正
法。乃貶似道高州團練副使。循州安置。籍其家。遣使監
押之。比所會稽縣。尉郭虎臣以其父嘗為似道所配。欲
報之。欣然請行。似道時寓建寧之開元寺。（今建寧府
城東隅。）

晉建康名林泉庸腴今名待賓尚數十人虎臣至悉屏去撤幡蓋悉
行秋日中命駕輪大門杭州歌笑之句若亦似道窘辱
竹至一日入古寺壁上有吳醫南行所題字虎臣呼似
道且賀閣執與丞相何以至此似道愧不能對至泉州
將陽舊有今未州府東北一名東北九一名通泉李白漳州
放還見丁容題字風詞嘲之似道俯首謝罪
陳宜中去位留龍仁翰為樞泉說使召宜中于溫州
初賊世傑之將出師也翰謂二相宜一人督師吳門
不然則已論行宜中抗慨已而世傑敗于焦山翰復言
曰今二相並建都督廟算指授臣不得而知比者六月
出師將無統臣豈不知吳門去京不遠而必為此請
職又不得其言乞罷平章太后不許既而京學生劉九
皐等伏闕上書言宜中擅權其罪當誅遠竄乃受其也吾而
為之排解又人聞之元兵薄閩門勃千之倫乃
請建閩于番陽以淮西益淮東而建閩于揚州真長沙
取郡隆興取贛番陽取江東揚州取兩淮地大力衆
乃足以抗敵約曰齊急有進無退日夜以圖之彼備多
力分疲于奔命而吾民之家保全又何問出于其中如
此則敵不難却也時議以為迂闊不報命知平江府

太后乃下九皐等臨安陳面陛下詔曰給舍之奏謂翰
與宰臣兼翰近奏乞免不許辭氣不平誠有

元以廉希憲行省事于江陵
阿剌罕雅以江陵地圖上進請東臣固大府鎮之元主
命希憲行省事希憲至江陵阿剌罕雅管其屬以迎拜
將治道而庭之志益堅會巴延至襄頭召諸將授方
略遂率衆軍南行。
元巴延渡江分兵東下。
已而分兵爲三道阿剌罕雅台入。按郭耀齊扎剌台人。按郭
荅兒哈剌台皆作異姓傳作
孔興台今通改。帥右軍自建康出廣德四安鎮在
安長興縣接界。爲趨獨松關臨
江渚陸行通道。趨文炳姜衛國工指回察
吳介判官。按回察舊
作史通改。帥左軍。出
作史通改。帥左軍。出
江亟海取道江陰趨瓜洲
循今毗陵南。水經注云。谷水
注于震出焉。故道迂回。
鋒巴延及安撫使昂吉兒將中軍趨常州以吕文煥爲前鋒水
陸並進明會稽安
文天祥遣兵救常州不克
常州告急。天祥使尹玉。寧都人。麻士龍。
也。各將兵赴援。士龍戰廣橋。先死。
尚後殺傷數千人。復收殘卒五百與北兵相持一夕。手
殺數十人。遂亂。麾下無一人降者。全軍不戰而潰。
十一月。元都門校管克廣德軍四安鎮。召文天祥于
阿剌罕破銀樹東壩戊狩趙淮。
溪驛。在今浦
口。在今建平縣東七
陵。今屬
之間。支流也。
德軍四安鎮陳官中。合以爲民年十五以上者。皆
籍爲兵。號武定軍。召文天祥于水

元將蘇都禰伯孛恒等盡取江西州郡守將皆以其先朝
居虛職遁戰于撫州死之。
蘇都剌發與李恒等長驅所至莫當其鋒隆興轉運判
官劉燧以城降不數月取江西十一城進逼撫州時第
萬戶張國興宣撫閻復參政趙孟頫行省都統密佑平衆議迎
降文天祥與議朝廷乃以杖斧爲沿江察訪使以
其兵突進元軍圍之數重佑身被四矢二槍猶揷雙刀
幸死士數十人斫圍南走前後奔馳殺傷甚衆
日暮士也欲降之不屈命其子說之曰父死子安之佑
斥曰汝行乞于市第云密都統子誰不憐汝怡然自解
其衣請刑遂死元進取建昌禹石走入閩。

元巴延克常州屠其民知州事姚岩
州都統王安節堅之死之。
巴延至常州會兵圍城姚嵒陳炤劉師勇宅安節力戰
固守巴延招之嵒喻百端終不聽巴延怒役城外
居民運土爲城土既併人以築之且殺民煎脅取油以
作礮焚其牌樓日夜攻不已城中甚急而嵒等守志益
堅巴延乃叱衆前進嵒勇奮身先四面俱進城遂破嵒
死之。與安節抽巷戰或謂炤曰城東北門未合可走
炤曰吾此一步非死所矣日中兵至死焉巴延命屠其
民凡安節宅軍前不屈亦死師勇以八騎突圍走平江

初杭得聞淮西江東西州郡守將皆以其部曲故事降
附自以爲昌師夔亦力應部上書以一虎保師夔可信
乞分淮江諸屯兵以師夔爲鎮撫使之有成功之身
至江州見文煥與議朝廷乃以杖斧爲沿江察訪使以
往督文煥札還不及而遂改知信州。
迫封故濟王竑爲鎮王。
中書令人王應麟謂爲濟王之後乃詔以太師尚書令
進封鎮王授後本祀賜田萬畝。
元軍破獨松閻守將張濡遁。
獨松阮被隘邑望風皆潰朝廷大懼時勤王師尚二四
萬人文天祥與張世傑議以爲淮東堅壁閻廣全城若
與敵血戰萬一得捷則合淮師以截其後國事猶可爲
也卒傑大喜陳宜中白太后降詔以王師務宜持重議
遂止。張柔既滅金爲萬戶鎮保定子弘範爲
左丞相潛夢炎迫
十二月遣工部侍郎柳岳如元軍請平巴延不許。
陳宜中當國遣時多難不能措一策惟事蒙蔽悍士誰
心邵邑降破方且理會科舉明堂等事及七大夫陳乞
差遣七人亂祖忽例至是遣柳岳本書如元軍前乞班
師修好岳見巴延于無錫告請打剗君幼冲在衰絰中
日吾德不及實凡今日事主此者皆奸臣賈似道失信
誤國耳世祖皇帝仁敬天下故我與師錢氏納土

李氏出降皆汝國之法也汝國得天下弓小兒亦失王
小兒天道如此弘何言哉而留使人奏上都
皆還而留使人奏上都
追封吳文德爲和義郡王
孟爲兵部侍郎與吳文德俱成和議
元巴延入平江
平江府通判王矩之都統制王邦傑以城迎降于常州
巴延使吳文煉先往受之然後入城張世傑未至平江
巴延乃以兵入衛
復遣柳岳如元求封行平高郵民殺之
陳宜中因柳岳還復奏遣宗正少卿陸秀夫及吳師孟
等同賫加特使
呂文煥合通好罷兵勞大等見巴延于平江巴延不許
宜中乃自太后本表求封爲小國太后從之直學士院
高應松草表改命京局官劉褒然爲之呂
等至高郵檄家莊爲福強所殺
莫萬石叛降元統制米立淮人死之
初從陳奕守黃州奕降立潰圍出萬石署爲帳前都
統制元軍碧江西立迎戰日坊兵敗被執不降縶獄
至是萬石堅軍降元元行省趙尚石論立曰吾官衛
牙牌書不盡今亦降矣立曰倘邸國家大臣立一小卒

耐但二世食趙氏祿趙亡何以生爲立乃陳上生擁之
人與投拜者不同萬石再三諭之不屈遂遇害。
丙子二年見年依海史商例三歲兩係三月以前爲宋德
祐二年三月以後爲元至元十一年統計後。春
正月元阿爾哈雅破潭州湖南鎮撫大使知州事李芾死
之遂盡取湖南州軍
阿爾哈雅督戰益急與諸將畫地分圍決湘水以灌攻
之城中大窘力不能支諸將泣請曰事急矣吾屬爲國
死可也如民何芾罵曰國家平時所以厚養汝者爲今
日也汝第死守有復言者先殺汝除夕元兵登城蟻
附而上知衡州尹戴宇雄守州長沙人。時窮城中知事不可爲
與其家人自焚芾命酒醉之因留賓佐會飲。夜傳令。給

手書盡忠字爲號欽達日就寢佐出參議楊霆字震仲赴
園池死芾坐熊湘閣召帳下沈忠遺之金曰吾力竭分
當死吾家人亦不可辱于俘汝盡殺之而後殺我忠許
以不能諾固命之忠泣而諾取酒飲其家人盡醉乃偏
刃之訖亦引頸文刃患難火焚其居還家殺其妻子。復
至火所大慟堰身投地乃自刎幕僚陳億孫安仁顏應
負芾死瀘民聞之多棄家自盡城無虛井溢林木者相
望元日守將吳福明劉孝忠以城降阿哈雅脩檄書
福明見吳迎衛水梢介道使陽武日告降于元賓慶通
判曾如驥亦不屈而死于大學士謚忠節
陳文龍元年十二月文龍參知政事元年十一月擢同
簽書樞密院事通以吳堅

元年十一月。擧兵勤王。泉州舶使蒲壽庚執張世傑等。以城降元。元兵圍安吉州。知州趙良淳等以城降元。元兵至。良淳率衆城守。後援不至。城陷。良淳與府判劉漢傑

以買徐晟爲右丞相兼樞密使是年正月徐晟已
簽書樞密院事與吳堅劉黃家鉉翁並充所請使如元謝
堂迭歸
修陵兇殘忍盡狎邪小人皆乘時竊美官謂使畢即
崩由是淫遊文天祥所部勤王兵當納賂于北而遁
元人以文天祥北去人祥尋自鎮江亡入真州遂浮海如
溫州
巴延密引天祥與吳堅等同坐天祥面斥賈餘慶賈國
用貴巴延失信留文煥從旁論解之天祥并斥文煥及
其姓師孟父子兄弟受國厚恩不能以死報國乃合族
爲逆向何言文煥等初志巴延遂拘天祥隨所請使北

元巴延遣人入臨安封府庫收圖
籍大都督府事又命程鵬飛取太皇太后手詔及三
入城沿都督府事又命程鵬飛取太皇太后手詔及三
宮璽寶獨不見傳國璽合納之鈐發曰中書無總執政之理
錄私第以待命可也乃止巴延遣電湖州市（今杭州城北）復
令呂文煥及范文虎等慰諭太皇太后文煥因入內上
表謝而出譬曰茲會北命來抗衡師親以大馬報讎仇
父母不得已也倘何言哉
巴延令張惠阿樓罕童文炳張弘範索多等封府庫收
史館禮寺圖籍及百司符印告勅誥官府及侍衛軍籌
復密宮女內侍及諸藝官宮女趙木死者以百數

敗書樞密院事與吳堅劉黃家鉉翁並充所請使如元謝
堂迭歸
修陵兇殘忍盡狎邪小人皆乘時竊美官謂使畢即
崩由是淫遊文天祥所部勤王兵當納賂于北而遁
元人以文天祥北去人祥尋自鎮江亡入真州遂浮海如
溫州
巴延密引天祥與吳堅等同坐天祥面斥賈餘慶賈國
用貴巴延失信留文煥從旁論解之天祥并斥文煥及
其姓師孟父子兄弟受國厚恩不能以死報國乃合族
爲逆向何言文煥等初志巴延遂拘天祥隨所請使北

三月日中有黑子

石至鎮江大肆擾其郊野等十二人夜亡入真州苗再成出迎喜且泣曰南淮兵足以興復特二閫小隙不能合從耳厥祥聞計靜安出再成曰今先約淮西兵趨建康彼必悉力以扞我西兵指揮淮東諸將以通泰兵攻瓜洲以高郵寶應淮安兵攻揚子橋以揚兵攻瓜步吾以舟師直擣鎮江同日大舉瓜步揚子橋皆沿江脆兵且日夜望我師之至攻之即下分攻瓜步之二面我自江中一面薄之蹙有智者不能爲之謀矣瓜步既舉以淮東兵入京口淮西兵入金陵要其歸路其大帥可坐致也天祥大稱善即以書道李庭芝遣使四出約結初天祥未至真時揚有逸亡言元窩闊一丞相一元帥一萬戶一千戶一百戶朱帝昺

入真州說降矣庭芝信之以爲天祥來說降也使再成一丞相之門外久之復遣二路分覘天祥果說降者即殺之二路分與天祥語見其忠義亦不忍殺以兵二十人遣之如揚四鼓抵城下開候門者談制置司下令備文丞相父子居城中貴酋殺福子大源大淵諱日法止諫首謀何乃堅家爲幾福叱曰以一命報宋朝何至告人求活得免然僥冥能起從樵者乞得餘糗煖行入板橋元兵又尾踪走伏叢篠中兵入索之誤杜滸金應以去尚應以所懷金與卒得遁二樵者以貴福天祥至高郵遂由通州汎海如溫以求

浙江潮三日不至

時元軍分駐江沙上杭人方幸之洞沙兒一日不至元巴延使范文虎追公益王廣王不及乃楊鎮還臨安二王遂走溫州

巴延留二王自崇賢門出渡浙江而南遣范文虎將兵追之楊鎮得報即遣日吾將就死于彼以緩追兵楊亮節等遂奉二王及楊淑妃從步自台州境地出山中七日抵制置全以兵數十人追及遂同走溫州

旻貴以淮西叛降元知鎮巢軍 唐兆縣地宋置鎮巢軍洪今仍爲縣屬廬州府

福死之

阿珠屯淮南東道其西道屬之萬戶昂吉爾張弘範吾古孫等分兵略地宋置兩淮制置使司治揚州今江蘇江都縣

以書抵巴延曰厲國力攻奪邊城者行都歸附邊城焉往至是聚所部納款于元元以貴爲淮西安撫使有洪福教貴家僮也從貴積勞知鎮巢軍貴既北降招福不聽使其從子往福斬之死兵攻城久不拔貴至城下好語誘福詐舉入城福信之門發而伏兵起就福父子居城中貴酋殺福子大源大淵諱日法止諫首謀何乃堅家爲幾福叱曰以一命報宋朝何至告人求活邪及福大罵數貴不忠皆身南向死以明不背國

閏者流涕

三月元巴延入臨安以帝及皇太后全氏福王與芮等北去

巴延自湖州市太城建大將旗鼓率左右翼萬戶巡城
觀潮于浙江又緊獅子寨（在今錢塘縣天竺觀西南隔湧潮之北）觀臨安形
勝部分諸將略畫圖上表亦自紹興至巴延深慰之太皇太
后及帝欲與相見巴巴固辭曰未入朝無相見之禮明
日發臨安諸海等人宮宣諭免來羊槃頭之禮趣帝
及太后入覲太后泣謝帝曰荷天子聖慈活汝宜拜謝
禮畢帝與太后相與出宮太皇太后以疾留內與茜及
沂王乃於度宗母隆國夫人黃氏并楊鎮謝堂馮應桂
應傳淵實盛三學生等告行太學生徐應鑣（字百雷
與江湖紀聞
卷之九十五　元世祖皇帝
等）女阿起井死

御批歷代通鑑輯覽卷之九十五

元

世祖皇帝

帝名呼必賚太祖少子圖類迫寧真前第四子母奇昧
氏（一曰能聖太后舊名唆帝岡依始建元立國號以滅宋而
有天下

丙子至元十三年宋益王㬎炎元年（是年三月以後為元世
祖統治時期）春二月以阿剌罕等入宮宣諭免來羊槃頭之禮趣帝
及太后入覲太后泣謝帝曰荷天子聖慈活汝宜拜謝
禮畢帝與太后相與出宮太皇太后以疾留內與茜及
沂王乃於度宗母隆國夫人黃氏并楊鎮謝堂馮應桂
應傳淵實盛三學生等告行太學生徐應鑣（字百雷
與江湖紀聞
卷之九十五　元世祖皇帝
等）女阿起井死

巴延自臨安北還承制留阿剌罕等文炳經畧軍事以後
蒙阿剌鎮浙西宋參鎮浙東會江西都元帥蘇都爾
恒呂師夔會阿剌罕文炳同取未下州縣以追二王。
閏月宋陳宜中等奉益王昰開府福州。
宋陳秀夫蘇劉義等聞二王走溫州相繼追及于道遣
人召陳宜中于清澳宜中來謁行
僕亦以所部兵來會之江心寺（在今永嘉縣
崇南奔時御座舟累相連累座下海益王昰為都元帥廣
王昺副之發兵除吏以秀王與檡為福建察訪使先入
閩也撫吏民前同知樞密院事張世傑亦至義同謀興復會謝太
后遣二宦者以兵百人召二王還臨安宣中等沈其兵
江中遂入閩時汀建諸州方謀從黃萬石納款萬石為福建

遣使奉表降。仍獻二王還。從之。開二王還從開門以拒敵不納遂降。

劍州守臣林起鵬遣軍攻之。萬石敗走。宋人復劍州。

兵勢稍振。將圖宋人。傳檄湖南。及貴州江州諸路。

運糧江陵。徐旋自荊南不可北歸。等勿納。若降。

其才將兵襲瓜洲。不可當。敗走。亦洲不克。

宋主顯 明紹已降。元收其地。

宋主顯北行至瓜洲。李庭芝與姜才渡江將士出兵

奮而實將士皆感泣。乃盡散金帛犒兵。以四萬人夜擣

瓜洲。戰三時。眾皆爭進。顯避去。才逆戰至滿子市。夜猶不退。

阿珠使人招之。才曰吾與死豈作降將罪邪。瓜州苗再

成亦謀出兵奪顯。不克。

夏五月。宋人奉益王昰立于福州。

宋陳宜中等共立益王。改元景炎。尊度宗淑妃楊氏為

皇太妃。同聽政。遙上宋主顯尊號為孝恭懿聖皇帝。又

上書太后。令太后尊號。封廣王昺為衛王。升福州為

福安府。以大都督府為重。拱殿便殿為延和殿。王剛中

知福州府事。是日。有大赦出。府中眾皆懽作。

宋以陳宜中為左丞相。兼樞密使。都督諸路軍馬。陳文龍

于大安殿。降封福國公。凡家貲在杭越者。可盡至京

師付之。帝召宋降將門。日。汝等降何若。皆對曰。實似

被蠱。張世傑為不密。則使陳秀夫斂眷橈

櫓。院事。編日作血學士。高。按宋史本紀及秀夫傳皆云

被蠱。眾遂以為論。明監。學士為書。按宋史。院事。編日作血學士。高。按宋史本紀及秀夫傳皆云

之。

以巴延同知樞密院事。

巴延入朝，帝命百官郊迎以勞之。既至，拜同知樞密院事。

卓本韶以廣州[illegible]廣西通不[illegible]梧州府[illegible]等處五千戶侯[illegible]

建康安撫使索多克衡州[illegible]

[illegible]

[illegible]

發喪不能戰泰州神將孫默胡惟孝開北門以降庭芝
赴蓮池中。水淺不死遂與不俱被執至揚州阿珠貴
其才所爲不殺之何俊阿珠乃許受之揚民聞者莫不
下。阿珠既破揚州攻真至急起而逸乘船出覆海聞衆
見其兵多遂之孟錫亦棄城入
苗再成不屈死孟錫收其屍瘞於城北
朝廷奉興戶二千爲食邑
宋趙與懃閻安州董文炳招降之
宋楊亮飾居中乘機與擇多所諫止遂犯忌嫉請將俱
憚之至是遣與樺出兵助宋延臣皆言與擇有謀更
生之忠曹王皋之孝宜留輔以隆國本語者益急卒遣
之
封宋謝太后爲壽春郡夫人
謝太后以病久留臨安至是自宮中舁其牀以出侍衛
七十人遂赴蕪降封壽春郡夫人
九月命阿剌罕達春等分道將兵入閩廣
阿剌罕董文炳及蒙古忽剌罕多以舟師由明州進春及
呂師夔李恒等以騎兵出江西
阿阿哈雅將兵入廣西宋都統馬塋宕月力戰禦之
初宋徽知邕州馬墜入徽未行而臨安破因留靜江總
屯皮諸軍會帝使阿爾哈雅取廣西墜發所部及諸洞
兵守靜江而自將三千人守嚴關（在今桂林府興安縣
西南爲楚粵咽喉）

宋陳宜中張世傑奉益王昰遁入海
阿剌罕兵至建寧府執守臣趙崇鑌知邵武軍趙時賞
（崇鑌宋宗室子時賞宗室子）
（邵武縣屬建寧府）
（崇鑌時賞皆降）
（宋陳宜中張世傑奉衛王昺入海）
（昰昺皆度宗子）
（昰昺皆度宗子）
（昰昺皆度宗子

等皆棄城去陳宜中張世傑備海舟奉其主昰及衛王
楊太妃等登舟時軍士十七萬人民兵二十萬人淮兵萬
人與北舟相遇值天霧晦冥不辨舟得以遁
宋福建招撫使王積翁以福州降
先是宋以積翁知南劍州備禦上三州副使黃恪知漳
州備禦下三州積翁閱兵至棄城走福州遣人送款軍
前至是阿剌罕軍至福安積翁為內應遂與知州王剛
中同降。

宋益王昰走潮州帝二月宋招撫使蒲壽庚以泉州降。
昰泝舟泉州港招撫使蒲壽庚迎謁留駐張世傑不
可。初壽庚提舉市舶擅船利若三十年或勸世傑留壽
庚不遣則凡海船不令自隨世傑不從縱之歸壽庚而舟
不足乃掠其舟將沒其貲壽庚怒殺宋宗室及士大夫
與淮兵之在泉者宜中等乃奉昰趨潮州壽庚遂與知
泉州田子真以城降
阿剌罕克興化軍宋知軍事陳文龍死之。
王剛中既降遣使至興化軍文龍斬之而發兵固守。
阿剌罕復遣使招之文龍復斬之使部將林華伺于境
上華反導阿剌罕兵至城下通判曹澄孫開門降執文
龍欲降之文龍指其腹曰此許命之文章也可相逼邪
卒不屈乃械送杭州文龍不食死。後阿剌罕札蘭文龍
華撰興化宋忠復為李
多所破璟死之屠其

宋制置副使張珏復取海口
時東西川行院合兵萬人圍重慶帥張玨堅守不下
故久無功而城中益得自守張玨領重慶之命以宋前
為四川制置使不能赴留合州為拒守計。且遣兵陷瀘
涪二州及圍兵以不和而潰玨乃得入城遣將四出兩
川軍頗振
阿剌哈雅破都江抗其民來都統馬監死之廣西州郡皆
平。
阿剌哈剌為言降堅以江西大都督。堅不聽又論帝親
降手詔諭之經焚詔斬其使。靜江以水為固阿剌哈雅
乃築城斷大陽在今陽朔縣南源出桂川縣小溶一名小融
思勉案山下東流合灕江今
江右興安縣西二江以遏上流決東南堤以洞其陴城
遂破堅率死士巷戰刀傷臂被執醫其首猶拱拳奪起
立瞻聽如仆阿剌哈雅悉坑其民分兵取蒼梧容縣
梧等州宋廣西提刑鄧得遴守梧州聞靜江破朝服南
向拜訖投南流江在今思恩府武緣縣東南源出人船達夫
宋益王昰死惠州遣使奉表請降。
昰死丁惠之甲子門在今海豐縣東海中有人石碑高
倪宙奉表詣軍前請降案文命昰子元帥伯嘉努書作
如今俗稱分道入兩川
詔以吟丹兒嘌濟蘇魯作剛里領東川行樞密院攻合

州布哈李德獜字仲賢通西川行樞密院乃重慶仍
命德獜留成都給軍食
十四年宋益王景炎二年春正月宋文天祥移屯潮州汀寧貢
去疾及吳浚以汀州降
汀閩既破大酋欲據城拒敵汀守臣吉州人傅高應
檄兵有異志天祥乃移軍漳州趙孟溁等軍遂惟吳
浚不至求幾浚與吉疾俱叛朱隆浚復率漳州諸
義師之。
命道士張宗演道陵之後嗣領江南道教
詔封宗演為嗣漢天師領道教應神和真人令「官郊
勞待以客禮

御批歷代通鑑輯覽 卷之九十五 元紀 十一

二月詔諸將班師留潛說友為福州宣慰使王積翁副之
時北方有贊帝召諸將班師凡諸將及惟兵在福安者
命李雄統之潛設友譖為雄助殺已而淮兵在福州者
（甲午實晉
安縣治所設）
以西智嘉末揚唱勸智（仍作楊建總攝江南稱教
除僧租稅禁擾寺宇者（貢加今改）
道四川宋廣東制置使張鎮孫字鼎卿
忠州人復取廣州
命巴延討平之。
諸王錫喇勒濟（錫喇勒濟舊作昔里吉今改）判北平王薊摩罕及安圖以叛
被繫右丞相安圖脅諸王以叛使通好于海都海都弗
納遂率兵至和林城北帝命巴延率師禦之巴延與其
衆遇于鄂爾渾（鄂爾渾舊作斡耳朵今改）河水而陣相持踰月俟其

襲掩擊破之鍛鞫勿濟走死

宋張世傑舟師攻福寧于泉州遂復取邵武軍

世傑以福州軍北還自將precise兵攻浦寧與時汀漳諸路制益陳弔眼及苗夫人所統諸蠻畲軍皆會兵勢稍振

詔庚閉城自守世傑遂併檄諸路遣將復取邵武軍

八月江西宣慰使李恒襲宋文天祥于興國(宋縣今屬贛州府)

文天祥兵潰走循州其將軍信(姓)[王]都人趙時賞等執以送之

李恒遣兵援贛而自將攻天祥于興國天祥不意恒猝至遂敗

王道兵戰鍾步不利時鄧光薦方興殷等亦豐天祥引兵就之會潮兵先潰恒追天祥至方石嶺(在興國東北)及之

軍信以紅兵採戰恒驍其以寡擊衆疑有伏敛兵不進

信坐巨石餘卒侍左右箭雨集屹不動恒從間道抵視之創被體而死不作天祥至空坑兵盡潰時趙時賞坐屏嶂後追兵問爲誰時賞曰我姓文衆以爲天祥擒之恒遣求俘虜人識認有以此告者曰此趙督參時賞也天祥由是得與杜滸鄧剛叔等逸去至循州散兵頗集天祥屢下及降僧客將昌破執時賞至隆興奮罵不屈有係累至者(時賞)[客將]昌云小小發廬官耳執之何爲得脫者其衆臨臣馬發矛力扼宰案多恐失期及乃舍之而入至惠州與吕師夔合軍趨贛州宋制置使張濡孫以城降達永達

初達春合宋多取泉州泛海會于廣之富場(名宮今廣州府東莞縣)富場(名虎頭門在今廣州府東莞縣西南海中)遂至井澳(在今廣州府香山縣南海中)宋多既取興化軍及漳州進攻潮州宋守臣馬發矛力扼宰案多恐失期及乃舍之而入至惠州與

劉深將兵襲漳邊宋張世傑聚舟師于昌走秀山(名虎頭山俗號虎

九月宋益王昰遷于潮州之淺灣(今潮州南澳山相近有聚澳或曰鄧澳)

詔達春等將兵入大庾嶺

是年井渠隨風壞前溝水竟不收遂得夥灰何徐詣上前集死者過半。

劉深襲井澳宋益王挺奔潮女峽一名仙女澳亦在陳官中逃之占城。

挺復入海至七里洋遣作九尾子方與紀從海中行九晝夜山嶼列如九點名欽占城。康宜中請先往論意慶帝不可爲遂不返。

遣兵伐納。有熙初貴古西勾夷後漢擾國也。至唐謂之驃笪謂宜隸南海司二十八程後失所在。

布演司二十八程後失所在。

初朝廷遣使徵緬朝貢不從而聚侵殿永昌雲南行省遣兵伐之。降其酋二百餘而還。

戊寅十五年宋益王昰卽位改元二年五月帝昺元年。春正月布哈將兵入重慶宋制置副使張玨等兵入重慶李德輝爲普與西川行院布哈野江陵行省左丞呂文煥等兵入重慶。宋制置副使張玨身中四矢明日督戰益急玨乘輿行省左丞呂文煥等兵入重慶。宋制置副使張玨身中四矢明日督戰益急玨乘與仰藥自盡。

張玨曰。君之爲臣不親下來之子孫合州爲州不大下宋之天下玨不然。有吟詩於城下。蜀守昭烈廟將攻之。

玨自盡。

玨自盡。

玨自盡

淵子起兵據雷州雷州軍前變使人諭降不聽進兵攻之以子齊爌洲來以爲參知政事慶遠宣諭使

望四月宋益王昰在宋人立其弟昺

昰卒年十一。後葬于昰山宋遺臣多欲散去陸秀夫曰

人心之固當在期濟沮之古人有以一旅一城中

興者今百官有司皆具士卒數萬天若未欲絕宋此豈

不可爲國邪乃與衆共立衛王昺年八歲矣時有黃龍

見海中因改元祥興升爌洲爲翔龍縣楊太妃仍同聽

政陳宜中入占城宋人日候其還宜中竟不至

五月宋張世傑攻雷州不克

世傑使張應科王用將兵取雷州應科三戰不利用誘

哈雅翼地海外遣人招宋遺民世傑悉衆圍城城中絕糧王以

降應科收兵復戰敗死世傑悉衆圍城城中絕糧王以

草爲食史格滿欽廉高化糧以給之世傑引還

六月宋衛王昺遷于新會之厓山在今廣州屬新會縣南

時宋軍所泊居雷化大洋處而厓山在銀海中與奇石

山相對立如兩闕潮汐之所由入也設有鎖戍張世傑

以爲天險可拒以自固乃奉其主昺移駐入山伐

木造行宮屯居干餘日行宮正殿曰慈元楊太妃楊之

升廣州爲府治南海番禺二縣附郭

課提舉司官課司官吏各平五百餘人至是盡以言江

南官兌杭州地大民衆而哈剌只以愛住其不肖子

瑪蘇庸劣。住住抹遠欲先自陳免。乃令住住爲之

平章而子若妹壻及其子弟之仕今乃身爲

館一門悉處要津有殿公相之勢終不以爲

阿哈瑪特罪既而沮止之朝亦以官兀

爲言是詔江西省仍入兩上罷榷茶鹽司歸本道

宜思可能遷運可歸行省
八月有星孛于西方五張如雷鳴二將軍此
宋加文天祥少保信國公弘世傑越國公
天祥自福王時觸忤上衣自劾去陷江西之罪乞入朝
不許而加官爵天祥移書陸秀夫云天子幼沖宰相遁
荒詔令許以游詞相招台軍中大疫
士卒多死天祥亦疫殺幸起復之天祥長子復亡家
山一名隨指山在今山陰縣西南四十六里宋衛王昺祥興二年
卯十六年宋亡是年二月張弘範將兵襲厓
其上以識閒者悲之
弘範由朝陽港乘舟入海至甲子門獲斥候將知衛王
舸所在乃至厓山或謂張世傑日北兵以舟師塞海口
則戰不能進退盍先據之幸而勝國之福也不勝猶可
西走世傑怒久在海中士卒離心動則必散乃曰頻年
航海何時已乎今須與決勝負遂焚行朝草市結大艦
千餘作二重環以大索四周起樓
棚如城堞奉衛王居其間為死計人皆危之厓山北濱
海中綴外島貫以大索四周起樓
舟艦不可逆弘範由山東轉而南入大洋與世傑之師
天祥至各引重兵為遂定策于後天祥至潮陽見弘範左右
相遇弘範之兵由斷其後斷世傑舟堅不能動弘範
乃舟載柴荻以膏脂乘風縱火焚之世傑戰艦皆縛
泥縛長木以拒火火不熱弘範無如之何
弘範不許處之舟中求族屬破存者必還之
十二月西帥囊加帶招世傑天祥為書招世傑世傑不從因降
嘉木揚喇勒智發宋紹興者陵
臣璩嘉凡一百
南浮屠會稽人
倉為酒食陰召諸惡少流口脯若宋人者不忍陵
之以油骨易之已造石兩六刻紀年一字為號
自愚陵以下陰說收殮聚如珪言夜往取超核葬關亭
山一名隨指山在今山陰縣西南四十六里宋衛王昺祥興二年
卯十六年宋亡是年二月張弘範將兵襲厓
其上以識閒者悲之
弘範由朝陽港乘舟入海至甲子門獲斥候將知衛王
舸所在乃至厓山或謂張世傑日北兵以舟師塞海口
則戰不能進退盍先據之幸而勝國之福也不勝猶可
西走世傑怒久在海中士卒離心動則必散乃曰頻年
航海何時已乎今須與決勝負遂焚行朝草市結大艦
千餘作二重環以大索四周起樓
棚如城堞奉衛王居其間為死計人皆危之厓山北濱
海中綴外島貫以大索四周起樓
舟艦不可逆弘範由山東轉而南入大洋與世傑之師
天祥至各引重兵為遂定策于後天祥至潮陽見弘範左右
相遇弘範之兵由斷其後斷世傑舟堅不能動弘範
乃舟載柴荻以膏脂乘風縱火焚之世傑戰艦皆縛
泥縛長木以拒火火不熱弘範無如之何
弘範不許處之舟中求族屬破存者必還之
十二月西帥囊加帶招世傑天祥為書招世傑世傑不從因降
嘉木揚喇勒智發宋紹興者陵
臣璩嘉凡一百
南浮屠會稽人
倉為酒食陰召諸惡少流口脯若宋人者不忍陵
之以油骨易之已造石兩六刻紀年一字為號
自愚陵以下陰說收殮聚如珪言夜往取超核葬關亭
山一名隨指山在今山陰縣西南四十六里宋衛王昺祥興二年
卯十六年宋亡是年二月張弘範將兵襲厓
其上以識閒者悲之
弘範由朝陽港乘舟入海至甲子門獲斥候將知衛王
舸所在乃至厓山或謂張世傑日北兵以舟師塞海口
則戰不能進退盍先據之幸而勝國之福也不勝猶可
西走世傑怒久在海中士卒離心動則必散乃曰頻年
航海何時已乎今須與決勝負遂焚行朝草市結大艦
千餘作二重環以大索四周起樓
棚如城堞奉衛王居其間為死計人皆危之厓山北濱
海中綴外島貫以大索四周起樓
舟艦不可逆弘範由山東轉而南入大洋與世傑之師
天祥至各引重兵為遂定策于後天祥至潮陽見弘範左右
相遇弘範之兵由斷其後斷世傑舟堅不能動弘範
乃舟載柴荻以膏脂乘風縱火焚之世傑戰艦皆縛
泥縛長木以拒火火不熱弘範無如之何
弘範不許處之舟中求族屬破存者必還之
十二月西帥囊加帶招世傑天祥為書招世傑世傑不從因降
嘉木揚喇勒智發宋紹興者陵
臣璩嘉凡一百
南浮屠會稽人
倉為酒食陰召諸惡少流口脯若宋人者不忍陵

大因世傑帥艘到其方與等曰今大戰既而李恒自擒州兵降會弘範命恒守厓山北

梁合州守將王立以風與東川行院取功不立乃辭西川而自以兵圍合州宋守將王立以風與東川有深怨懼誅乃使使開行至成都請降于李德輝德輝卽浙江至合城下呼立出降宋集北民合大衛之于是東川州縣皆降附

自張弘範及宋張世傑戰于厓山世傑兵潰陸秀夫負其舊主赴海死之世傑復收兵至海陵山在今臺州府海門縣界舟覆而死

宋都統張達乘夜襲弘範弘範敗還弘範乃四分其軍自將一軍和兵里許合諸將曰宋舟西艦厓山潮至必東遁急攻之間哲樂作乃戰遂合者舫時黑氣出山西李恒乘虹潮退攻其北世傑以淮兵殊死戰至午潮上湧且艘不設備弘範以所攻其前世傑南北受敵兵士皆披不能復戰俄有一舟檣旗作諸舟之檣旗皆作世傑知事去乃抽精兵人中軍諸軍皆渡翟國秀麥震等皆解甲降弘範遣兵進海中軍會日暮風雨甚仍四塞咫尺不相辨世傑乃與蘇劉義鼎紹以留孫初從吳宗旦入制參劉秉忠言遂留侍闕下授元教

十六舟奔港而大艦不能出陸秀夫走其主昺所居舟舟大且高乃先驅其妻子入海諸舟環結度不得出遂乃先驅其妻子入海諸其主曰

國事至此陛下當爲國死德祐皇帝舍已北陛下不可

再拜卽負其主同蹈海後宮諸臣從死者甚衆餘舟尚八百餘爲弘範所得越七日屍浮海上者十餘萬人因得詩姬及張世傑行收兵過陽太旭欲奉以求趙氏後楊太旭名旭以字行通氏

副李庇齊止狗通氏　堤肉耳今無望矣遂赴海死世傑弟之海陵山設祭曰無以爲也終花慢成仆視曰我爲迪氏亦已生矣一若今又仁我水死者庶我敵兵選剛直趙氏以存祀耳今若此豈天意耶風濤愈甚世傑憫來海死無葬曰宋帝昺之忠臣義士葬于海濱爲其下所殺

史049-106

秋九月。冊皇太子。參決朝政。

詔省院臺司之事。皆先啓後奏。

冬十月。宋文天祥至大都。不屈。囚之。

厓山之破。張弘範等置酒大會。命文祥坐。謂曰。國事至此。丞相忠孝盡矣。文祥曰。國亡不能救。心以事讐。等死耳。況敗逃之將。不足與議存亡。今將不失爲宰相也。天祥曰。吾父子。受宋厚恩。位宰相。不能扶危持顛。以至於此。又安敢愛死。乞賜一劍。弘範義之。遣使護送天祥。趙孟頫等皆無辭。似以無受命爲解。天祥曰。天與之人歸之。雖無傳受之命。推戴擁立。亦何不可。海囑怒曰。爾立二王。竟成何功。天祥曰。立君以存宗社。存一日則盡一日之責。何功之有。曰。既知其不可。何必爲。天祥曰。盡吾心焉。不可救。則天命也。今日天祥至此。有死而已。何必多言。博囑欲殺之。帝及大臣不可。弘範時在

疾中。亦表奏天祥忠于所事。願釋勿殺。乃囚之。

十二月。增置宿衛。

宿衛舊額千四百。裁減。

初。太祖功臣之子孫。世襲。年勞既久。冊數爲一品。或以才能仕使貴盛過極。一日請至內庭。則執事如故。其後集衰增至千八百餘。而多朝郎爲之。大費仕路。

丁丑 七年春正月。論敦寧府。

時所謂吟社中人。皆在。

八。峴夾山寨。不可勝計。行臺御史吉甫。存獲二萬餘人。

悉役爲奴。自置吏治之。貴貝阻喊。語行臺御史大夫姜

衛檢覈之悉放爲民。

都元帥張弘範卒。諡武襄後改諡獻武

平宋之功。弘範居多。還朝未幾。病篤。帝如上都。

初帝定大興府爲大都。開平爲上都。每年二月。巡幸上都。八九月。還大都。歲以爲常。今上即位。往返頗煩。有司以爲言。帝曰。我非不知。但祖宗舊制。不可改。

比卒。訃聞。帝嘆息上都遣官。須臾。復遣使馳驛。加賻銀五千兩。

八九月。帝將枯。副鶴回大都。歲以爲常。今上即位。往還頗煩。有司以爲言。帝曰。我非不知。但祖宗舊制。不可改。

秋七月。以都纏耿仁。前爲中書參知政事。都如故。

阿哈馬作貪橫。縱肆掊克。引參知政事郝鎮耿仁。與升同列。內通貨賄。外示威福。廷中相視無敢言者。

八月。集賢大學士兼國子祭酒許衡致仕。

復以疾乞致仕。皇太子請以其子師可爲懷孟路總管。以便侍養。且遣使諭之曰。公毋以道不行爲憂也。公安。則道行有時矣。

翰林學士承旨姚樞卒。謚文獻。

自樞應仁。中州名儒。授題前進。九月。帝還大都。

冬十月。以阿剌罕爲右丞相。大發兵擊日本。注見前。

初帝慶遣使召日本不納。仍命鳳州經略使劉都作今改仗之。而還。復遣趙部侍郎杜世忠等使其國。亦不報。且執世忠等殺之。至是乃命阿剌罕爲右丞相。

范文虎洪茶邱爲右丞李庭。本金人。當宋入臨元。改姓名。後改姓名。

闍赤知政事。並行中書省事。

脫脫以舊作伯顏。今改爲招討使往永河源。四月。始抵其地。

河源出吐蕃。發甘思元置朵甘思宣慰司。今改爲朵甘思。境內。西部有泉百餘。

河源方可七八十里。泉如列星。名鄂端諾爾。即今鄂羅塔拉。譯言九渡。自是行二十日。有大雪山。名伊拉瑪博喇。舊作亦耳麻不罕。今改。譯言腦兒。即崑崙也。今阿木尼馬勒占木遜山。西番謂之阿木尼。舊作阿木尼馬勒當木遜山。西番謂之阿木尼。舊作

滅既發阿哈瑪特奏盡海內刑政迅速正派行省左丞阿哈瑪特奏錄楊居敬等已伏其理辨江淮行省錢穀迂滯增設官糧四十萬及擅易命官八百餘員命都事劉正等詣揚州人物繁伙非案獄邪冤復遣參政張鉉等往治之竟實賦等于死鉉自文學遷政事阿哈瑪特取進被血之衣及孔子所投筆硯之。

昭文館大學士實默特奏諸王阿木哥出一言方人物至論國家大計可比汲黯帝嘗曰欲求賢三十年得一賓漢卿及李俊民字用章河內人隱居嵩山嘉名又曰如賓漢卿之心姚公茂之志而為一可為全人矣黑

太師封魏國公。

漳州民陳桂龍據高安號召福建都元帥烏古孫良楨討平之。

烏古孫良楨圖免以華偽圖元帥凡軍行悉以咨之杜節等莊節及英兄子陳弔眼有衆數萬屯高安裴操之命烏哲勒圖及副帥烏古孫良楨討之時建寧賊黃華勢尤猖獗烏哲勒圖先引兵壓其境軍威大振華窘乞降烏古孫良楨圖免以華偽圖元帥凡軍行悉以咨之杜節等乘高而險大莫攻進與命人於東南進至半山棄薪退如是六日誘其矢石皆盡乃下山夾擊斬首一萬級桂龍逃走。

辛巳十八年春二月皇后翁吉剌氏崩。

太性明敏達於事機國家初政左右阿哈瑪特盡海內刑政迅速正派行省左丞阿哈瑪特奏錄楊居敬等已伏其理辨江淮行省錢穀迂滯增設官糧四十萬及擅易命官八百餘員命都事劉正等詣揚州人物繁伙非案獄邪冤復遣參政張鉉等往治之竟實賦等于死鉉自文學遷政事阿哈瑪特取進被血之衣及孔子所投筆硯之。

昭文館大學士實默特奏諸王阿木哥出一言方人物至論國家大計可比汲黯帝嘗曰欲求賢三十年得一賓漢卿及李俊民字用章河內人隱居嵩山嘉名又曰如賓漢卿之心姚公茂之志而為一可為全人矣黑

哲勒圖奏以華偽圖元帥凡軍行悉以咨之杜節等莊節及英兄子陳弔眼有衆數萬屯高安裴操之命烏哲勒圖及副帥烏古孫良楨討平之時建寧賊黃華勢尤猖獗烏哲勒圖先引兵壓其境軍威大振華窘乞降烏古孫良楨圖免以華偽圖元帥凡軍行悉以咨之杜節等乘高而險大莫攻進與命人於東南進至半山棄薪退如是六日誘其矢石皆盡乃下山夾擊斬首一萬級桂龍逃走。

辛巳十八年春二月皇后翁吉剌氏崩。

太性明敏達於事機國家初政左右阿哈瑪特盡海內刑政迅速正派行省左丞阿哈瑪特奏錄楊居敬等已伏其理辨江淮行省錢穀迂滯增設官糧四十萬及擅易命官八百餘員命都事劉正等詣揚州人物繁伙非案獄邪冤復遣參政張鉉等往治之竟實賦等于死鉉自文學遷政事阿哈瑪特取進被血之衣及孔子所投筆硯之。

昭文館大學士實默特奏諸王阿木哥出一言方人物至論國家大計可比汲黯帝嘗曰欲求賢三十年得一賓漢卿及李俊民字用章河內人隱居嵩山嘉名又曰如賓漢卿之心姚公茂之志而為一可為全人矣黑

開八門。拓江南戶口稅。

時東北無路成課。曰一萬九千錠。無至五萬四千阿哈。

二月。物價以多米貴。欲驟之上察其非而止。

冬十二月。癸酉。道諸。

帝方信蒙門之說。詔枢密副使張易樊孜。授道士。書惟道德經。寫老子所著。餘皆後人偽撰。詔悉焚之。

十九年。春二月。遣諸王桑阿克。逆諸。

入收畢納。

授納喇蘇爾丹。回回人。舊作納速剌丁。今改。自福建。其言可聽。遂以右布哲。舊作孛哲。今改。為右丞。伊克特迷。蒙古人。舊作也的迷失。今改。為參政。諸王桑阿克。逆爾哲。諸王。舊作相吉。今改。回回人。舊作阿合馬。今改。

二月。益都千戶王著。殺阿哈瑪特。密錄大鎚與妖人高和尚。謀擊殺之。時皇太子從帝如上都。而阿哈瑪特留守京師。著因人心怨阿哈瑪特。密錄大鎚與妖人高和尚。謀擊殺之。時皇太子從帝如上都。而阿哈瑪特留守京師。著以太子素惡其姦。乃遣二百餘至中書。詐稱皇太子遣都作佛事。省中疑之。高鶚。字彥敬。為左丞。劉整。字武仲。為樞密副使。張九思。字子有。為翰林侍講學士。馬希驥。為參政。諸王桑阿克。逆爾哲。諸王。舊作相吉。今改。回回人。舊作阿合馬。今改。

衛輝路總管。

有便國利民者。毋憚更張。政有未孚。令改為。盡得其情。

庶務更新。省部用人多所推舉。

詔殺阿哈瑪特。梟示。

阿哈瑪特死。帝猶不深知其姦。及詢權密副使博囉。普化。

參政馬希驥。

參政。為盡得其情。以始大怒曰。王著殺之。誠是也。命發。

塚剖其棺。戮屍于通元門外。縱犬食之。門民聚觀。稱快。

衛宮中語之。參政馬希驥。

太子令偶相激。張易。發兵夜會東宮。易不察。遂以。

為其家得相救。入皮囊之。其妾兒祖時。置神座。

守衛。毆兵。皆張旗幟。列內。

于上。又以銅二。鞭。書甲騎。圍守。

向如殿門者狀。涉不軌。并。

中書省。悉罷其官。與凡決。具。省部者七百十四人。

罷其濫設官。府二百餘所。又以扁額。銷毀。玉璽。銀。

已死命數其族下仁[illegible]獄誅之。

以張雄飛子鵬翔[illegible]聊城縣[illegible]人為參知政事。

初阿聆瑪特欲誅教泰長卿洛陽人。劉仲澤尼瑪多卜丹[illegible]古作赤[illegible]都丁今改三人雄飛為兵部尚書抒不可阿聆瑪特使人脅之曰誠殺三人當處以參政雄飛曰殺人以求大官不為也阿聆瑪特怒出為滑州安撫使。三人竟死獄中後雄飛累遷御史中丞。行御史臺事阿聆瑪特以其子珊延為江淮右派發使未行阿聆瑪特卒珊延襲父職雄飛上疏言江淮發使不能察改雄飛陝西按察使未[illegible]明遷樞密副使被逮較延臣雄問曾受否曰獨公無雄飛上如是則我當問汝矣遂供受我家錢何得問我雄飛計我[illegible]

六月己丑朔日食

命宋多將兵擊占城不克引還

九月癸酉朔日食

秋七月戊午朔日食

九月癸酉監國人言

海外諸番進馬八兒與俱來[illegible]為西八兒後暗自泉州至杜境約十萬里遣招討使楊庭璧三往招之遂遣使貢方物及黑猿一白鳥海南諸番凡十國自馬八兒日須門那日僧急里日南無力日[illegible]日[illegible]日[illegible]日[illegible]日[illegible]日[illegible]以次遣使貢子弟上表來覲人貢。

詔給各處戍兵儒吏各一人。

定其賦稅用金為則。

中書省掾史有閱選楷書[illegible]入史則取請路歲貢之數仍詔諸路歲貢儒吏務必通[illegible]吏事史必知經史事增[illegible]

冬十月以宋衍聖公孔洙為國子祭酒兼浙東[illegible]

孔子後自宋南渡初其[illegible]四十八代孫端友子玠寓衢州[illegible]前[illegible]帝既平宋疑所立[illegible]改言孔氏子孫寓衢者乃其宗子召沐赴闕沐遂于居此者帝曰學[illegible]而系邊親[illegible]

[illegible]人後也遂命為國子祭酒振提舉浙東學校。

十二月授長少保襲崇國公文天祥

時自閩[illegible]王[illegible]都[illegible]領宋[illegible]人欲以[illegible]為亂張相列無[illegible]書[illegible]都[illegible]之道[illegible]

[illegible]銀[illegible]品[illegible]閩[illegible]為亂張相列無[illegible]書[illegible]都[illegible]之道[illegible]

[illegible]為[illegible]人宋[illegible]以[illegible]宋宗室[illegible]王[illegible]丞相[illegible]為[illegible]

[illegible]為[illegible]人[illegible]之曰汝[illegible]後務所以事宋者事我當以效[illegible]

用安沙汗曰天降爲宋宰相安事二姓願賜之一死足矣帝猶未忍遽麾之退左右乃賫從其請遂加殺之于都城之柴市（在今北城故都城西北隅）天祥臨刑殊從容謂吏卒曰吾事畢矣南向再拜死其衣帶中有贊曰孔曰成仁孟曰取義唯其義盡所以仁至義盡讀聖賢書所學何事而今而後庶幾無愧其爰歐陽氏收其屍而如生（天祥廣信人）

行省以近臣雖減兵部尚書董文用以吉州上遂欲以行樂淮而忠烈睹永嘗人人爲貴其鬼也今聞其死而如生（文用曰御史臺之吉州上遂欲以行樂淮而忠烈睹永嘗人人爲貴其鬼也今聞其死而如生）拔奧都剌抑之則風采皆然無復可望矣此尤不可行也遂止

始海運

大都糧運仰給江南者或自浙西涉江入淮由黃河逆流至中灤（在今開封府封丘縣南黃河北岸元初運道以此）陸運至淇門（在今衛輝府淇縣東南）入運河（自淇門入運河注見前）以至京師又或自利津（在今濟南府平度州入海大清河至利津入海）泛海（自大清河入海）至直沽（在今天津衛北）陸運至京師（自直沽陸運至京師注見前）

河自大清河（注見前）或開膠萊河（在今萊州府平度州入海）或自淮達河（注見前）入大清河（自淮達河入大清河注見前）至利津入海（自大清河至利津入海注見前）或自淮入黃河（自淮入黃河注見前）至中灤陸運至淇門入運河以至京師（自中灤陸運至淇門入運河以至京師注見前）皆經歷風濤沙淺之險（在今萊州府掖縣東北）

歲漕東南粟數百萬石以實京師公私仰給（公謂官私謂民）

至元初運道以此（至元初運道以此注見前）

唐宋運河在今汴梁東南（唐宋運河在今汴梁東南注見前）

入運河（自淮入運河注見前）

而江淮行省丞相伯顏言海運之利（伯顏蒙古八邻部人）

行省請遣官議海運（行省請遣官議海運注見前）

或曰（或曰注見前）

海運可通乃命總管羅璧（羅璧字文剛慶元鄞縣人）

丞相伯顏（伯顏蒙古八邻部人）

參政朱清（朱清字淵甫崇明州人）

張瑄（張瑄字公瑞崇明州人）

等造平底海船（平底海船注見前）

運糧四萬六千餘石由海道入京（由海道入京注見前）

然創行海洋亦險事（然創行海洋亦險事注見前）

始至朝廷未知其利仍運行運糧萬戶府（運糧萬戶府注見前）

爲便遂立萬戶府四總其事（立萬戶府四總其事注見前）

又併四府爲都漕運萬戶府（都漕運萬戶府注見前）

歲運糧數無成（歲運糧數無成注見前）

宋季有海盜乘舟抄掠海上（宋季有海盜乘舟抄掠海上注見前）

知其王亡入海（知其王亡入海注見前）

與其徒張瑄（張瑄注見前）

海道曲折（海道曲折注見前）

幾民已延平宋時（幾民已延平宋時注見前）

遣淸等（遣淸等注見前）

載米輸燕（載米輸燕注見前）

諸物（諸物注見前）

從海道入京師（從海道入京師注見前）

授金符千戶二人（授金符千戶二人注見前）

遂言（遂言注見前）

海運可通（海運可通注見前）

乃命總管羅璧（羅璧注見前）

鎮江人（鎮江人注見前）

暨直沽（暨直沽注見前）

造船六十艘（造船六十艘注見前）

然創行海洋（然創行海洋注見前）

亦險事（亦險事注見前）

運糧四萬六千餘石由海道入京（運糧四萬六千餘石由海道入京注見前）

始至朝廷未知其利仍運行運糧萬戶（始至朝廷未知其利仍運行運糧萬戶注見前）

爲便遂立萬戶府四總其事（爲便遂立萬戶府四總其事注見前）

又併四府爲都漕運萬戶府（又併四府爲都漕運萬戶府注見前）

歲運糧數無成（歲運糧數無成注見前）

宋季有海盜乘舟抄掠海上（宋季有海盜乘舟抄掠海上注見前）

知其王亡入海（知其王亡入海注見前）

與其徒張瑄（與其徒

而行劉家港由瀏河達于蘇州
[illegible]
入海至崇明之三沙洋向東行入黑水大洋取成山
[illegible]
折而西至登州沙門島放大洋至直沽舟行風信有遲
[illegible]
自瀏河至劉家港今已淤塞
[illegible]
太倉州鎮洋縣東北海門縣西北
[illegible]

泰二十年春正月立翁吉剌特氏爲皇后

特薛禪秋高后頗預朝政相臣當不得見帝輒因后以
奏事聽初翁吉剌特之族愛太祖起兵有功許以女
[illegible]
與約曰翁吉剌特氏生女世以爲后
[illegible]

詔停燕南河北山東鹽去歲旱災按察司已言蠲
[illegible]
御史臺臣言燕南河北山東旣蠲租又免其
[illegible]
視而中書不爲奏免稅糧民何以堪詔分有司攘停勿

欽定四庫全書 卷之五十五 御覽帝

[illegible]
[illegible]
[illegible]

遂俱來降遂下潮州
城潮郡又降遂下南雄
在韶州西南

冬十一月和碩郭斯羅雄毅等克贛州生擒宋將
世榮大名馬有孫史楊安兒等
薛延齡勦滅之有孫博離哈思哈驍勇善作戰
卻阿哈瑪特專政世榮以賄進使領荼江西以罪慶則
哈瑪特死廷臣譖其利無副上意者總制院使僧格丹巴
阿剌弟乞通者國語
亦在木人爲平章政事
舊作功嘉特訛忽剌出
舊作丞相哈剌哈孫
舊作忽剌出
舊作阿合馬
舊作安童
舊作阿魯渾薩里
舊作阿里海牙
舊作阿塔赤
舊作孛羅丞相
舊作阿老丁
舊作阿合馬
舊作桑哥
舊作僧格
舊作丹巴
舊作唐兀
舊作阿散
舊作阿剌忽
舊作阿里
舊作阿魯
舊作阿哈瑪特
舊作世祖
舊作世祖
舊作世祖

日蕭江毛之患乎世榮不能對御史中丞崔彧亦極言世榮不可相帝大怒下彧吏欲致之法梁懿救之

詔議立科舉法不果行

至元初丞相史天澤上言王鶚等屢請帝以科舉取士詔令中書議定程式未及施行也和阿郭斯與留夔等復言天下利偏者少而由刀筆吏得官者多帝曰科舉之何對曰惟資舉取士為便凡蒙古之士及偏史陰陽醫術皆令試舉則用心為學矣帝可其奏會和爾郭斯罷事遂止

宋謝太后卒于燕

乙酉二十二年春正月罷江南行御史臺及行尚書省

盧世榮奏罷江南行御史臺及改諸路按察司為提刑轉運司兼理錢穀未幾御史臺臣言行臺不可輒罷且按察司兼轉運則刑獄之議廢帝以為疑安問曰江南盜賊蜂起行臺鎮遏之功為多不可罷但裁省冗濫之

杭州美貴僧遠宜徙江州據之

二月免親措所

初盧世榮言天下歲課鈔九十萬錠以臣料之不取于民可增三百萬小木行而中外已非議臣請與臺臣面議上前行之宜日不必如此卿但行之世榮之言自王文統後鈔法屢弊已久宜括銅錢行鈔法與鈔參行泉杭二州宜立市舶轉運司給以錢分商販諸番

二官取其息七民收其二各路雖設常平倉名存實廢且取權豪所擅鐵冶鑄器罰之以其息備糶平糴則可均物價而襪厚和民間酒課太輕宜官給鈔行古榷酤法仍禁民私酤米一石取鈔十貫可得二十倍國家以兵得天下不措糧儲惟資羊馬宜于上都隆興諸路買閒留夔奏等復言天下利偏者少而由刀筆吏得官者多帝曰科舉之何對曰惟資舉取士為便凡蒙古之士及以上之二與牧者而馬以備軍騎羊以充賜予帝皆善而行之至是請立規措所所司舉吏以善賈為之帝曰此何職世榮曰規畫錢穀耳從之又言天下能增運錢穀者爵阿吟瑪特所用今悉以爵汚濫銓之臣欲擇用之懼有貪臣有罪者帝曰何必計此第用其可用者

于是擢用甚衆

立真定管領宣慰司兼都轉運司領漕程事

世榮言于真定濟南太原甘肅江西江淮湖廣等處立宣慰司兼都轉運司以治課程仍嚴立條例禁諸司不得沮撓違者罪之帝以為然于是擢用甚衆

夏五月托歡兵擊脫因帖木兒敗之

脫因帖木兒不納合丹兵備多寡自恃險遠敵北托歡屢擊之脫因帖木兒不支遂入甘肅而河西道亦為托歡所有

乘間調機為徐渡計北與日烜大戰破之日烜遁

太子精吉木牢

時帝春秋尚壯御史上書請內禪太子薨之諫章臣

寢其奏不收聞而阿牙瑪特之

之帝崩太子溫恭懦不克

大臣 初在御友之列者非朝

十 日久制下 臨哭 日 成者多公羅之中

有 外歸心焉江西行省以

太子忽 十七歲晉秉政

公 安錢糧何患不

太子監國之 命 出

十 太子之不 成帝子

事朱明 重 我若遇 堪

宜 太子會 朝侍 曰

事九 日 勿 理

傅 之其大 不

[illegible]

[illegible]

以哈喇哈斯

哈喇哈斯由掌衙 哈喇哈斯

後 哈喇哈斯

衙 至元 斯由

肅 太宗正

隸宗正哈喇哈斯曰江南新附

里 遣制其刑獄得 平事遂止

成 二十三年 五月 日本大 兵

先是 征東行省 哈喇哈斯

虛 船 水于 桐

而發八 行 合浦 行 殺

宜 的 日 日 近 日 日

安 係近 多 城哈

一 更民大 哈喇哈斯 民 亂

太子精吉木牢

時帝春秋尚壯御史上書請內禪太子薨之諫章臣

寢其奏不收聞而阿牙瑪特之

之帝崩太子溫恭懦不克

大臣 初在御友之列者非朝

十 日久制下 臨哭 日 成者多公羅之中

有 外歸心焉江西行省以

太子忽 十七歲晉秉政

公 安錢糧何患不

太子監國之 命 出

十 太子之不 成帝子

事朱明 重 我若遇 堪

宜 太子會 朝侍 曰

事九 日 勿 理

傅 之其大 不

[illegible]

以哈喇哈斯

哈喇哈斯由掌衙 哈喇哈斯

後 哈喇哈斯

衙 至元 斯由

肅 太宗正

隸宗正哈喇哈斯曰江南新附

里 遣制其刑獄得 平事遂止

成 二十三年 五月 日本大 兵

先是 征東行省 哈喇哈斯

虛 船 水于 桐

而發八 行 合浦 行 殺

宜 的 日 日 近 日 日

安 係近 多 城哈

一 更民大 哈喇哈斯 民 亂

功及殉大將劉兒曰本海洋萬里井二國比萬一不利援兵安能飛渡邪帝納其言遂下詔罷征日本專事安南命阿剌哈維等大徵各省兵仍遣鎮南王托歡將之以行以安南王弟陳益稷教導來歸特為安南王約平定其國以兵納之官復言曰安南臣事已久歲貢未嘗愆期往者恐誅且無功恐未復今乃復大舉問者恐誅且交廣炎熱之區今約七月集諸路兵于靜江病死者必衆況湖廣蜜邇溪洞蠻猺尚多大兵一出萬一奸頑乘間生變何以應之時湖廣憲司亦上言乞罷交趾兵以蘇民力帝從之令留征從之令還軍各省招益稷于鄂州。

二月禁漢人持兵器。

御批歷代通鑑輯覽卷九十五　元紀　世祖

罷靜江南理由。

時江浙行省增置算錢最甚鹽所在學田輸其直于官。

利用監臣徵聞克台嘗作燕只哥舊作太忽令誤舊作太忽令今改正參知政事阿合馬舊作阿哈馬言克台已死而事之足非實自納速剌舊作納速剌今改正其占行之既而納速剌家貲鉅萬阿合馬家貲鉅萬悉以赴闕帝又何疑焉

罷淮大德改開盤湖為永豐屯淮安屯之屬

置尚書省以不道使究問欲殺之行臺御史申請致

遙授大用劉哈剌拙其無罪猶係于獄竟釋之劉哈剌拙舊作劉哈剌不花今改正

亦哥張人用舉章

等於成規間焉。

公定省院臺部寺監官屬。

詔中書省斟定省院臺部官屬品中書令左右丞相而下各有定員中書省除中書令外左右丞相正一員平章政事二員左右丞正一員參知政事二員左右丞各一員參議中書省事二員行省中書省亦如之樞密院除樞密使外同知院事一員副使二員僉院事二員同僉院事二員經歷一員都事二員行省中書省亦如之御史臺除御史大夫外設官與中書省同六部尚書仍諭安圖曰中書省朕親擇其餘諸司

並從中書銓減安圖曰民間樂意欲倚近侍為耳目如臣所行非法從其建奏今近臣乃倒陳授引非類曰某居某官某居某職以所習不近臣乃曰付中書施行鈴選之法自定制其有無事倒者臣等嚴格不行慮其窒有怨

御史臺言

臣者帝曰卿言是後若此者其勿行之

初太宗設浚教國子之官選宅元初乃以許衡為祭酒而侍臣子弟就學者纔十餘人衡既去教益廢而學舍未遑飾生寓居民舍國子司業耶律有尚始立以給軍餉時以用兵日本未即行來幾令千人往其間試之果大雜遂以兵二萬屯之歲得米數十萬斛冬十月河決

衛輝河南路凡十五處山洪東溜屯太康通許鄢陵扶溝洧川陽武延津原武二十餘萬石

二十四年春正月復詔托歡等征占城命江西孛由所入錢俗貼之陳日烜棄城走

時復詔托歡督右丞孛羅飛參知政事樊楫冠州等處

僧格以交鈔及中統元寶行之舊久物重鈔輕遂建議更造至元鈔行之自一貫至五十文凡十有一等與中統鈔通行每一貫文視中統鈔五貫文時趙孟頫初膺召入見言自今以往當以至元鈔為主中統鈔漸次收回其舊鈔至元鈔中統鈔皆不許行用故不十年至元鈔必復舊制今宜令民間將中統鈔赴官倒換至元鈔一百貫者收工本鈔二十貫不換者不過二

元

世祖皇帝

戊子至元二十五年春二月毀宋故宮建佛寺

從僧格及喜木揚制物智兒宋宮殿郊廟悉毀爲寺

復欲取宋高宗所書九經石刻爲浮屠基杭州府推官

申屠致遠力拒止之天大旱雲有司怦民入山伐木死

者四百人行省參政董文用曰非時役民民不堪矣宜

少徐之不從

三月帝如上都以鄭制宜參議中書省事子暐宋

元通鑑作鄭子暐宋

領樞密院事

故事車駕如上都樞密院臣俱從行藏留一人領院事

漢人不得與焉近以屬判官鄭制宜制宜遂離帝曰

汝皆漢人且那竟留之

托歡引軍還陳日紅邊擊敗之尋遣使來謝罪

托歡復遣兵追日紅于淺石丞相阿巴齊元作阿八赤今改作阿巴齊曰

賊衆集宋遠道意料吾之敝而乘之將士皆北人春夏

之交瘴癘將作賊弗就擒館俱且盡吾不能持久矣時

日紅復遣使請降以緩師諸將信其說欠之不降擁衆

據海口阿巴齊舉衆攻之將七多俊沒不能進諸蠻復

叛亦得險阨皆失守遂保引流日如役集散兵三十萬

守東關在安南國界未得進托歡歸路諸軍且戰且行日數十

合城據險築寨以大將士裹瘡以戰矣楫阿巴齊哲死

前軍漸都魯代之吉都魯乘之交人小却托歡由間

道趨近日烟瘴道使人如其傘人以代已罪帝以托歡

無功而還命由鎮揚州終身不召入覲

初功得道人趙歸及程文海至江南訪求才俊薦者

十三十八功得亦在列功得方技卜筮醫者文海與焉

所以不死者以九十三歲之母在耳先是以今年二月

考試取百人今無意人間事矣亡國之大夫不可與圖存

李左車猶能言之況知詩書識義理者乎某之至

愚極陋決不可以辱台命亦明矣洗而留婁炎亦力薦

之奈上功得復遣書婁炎言江南無人才未有如今日

之可恥者春秋以下之人物本不足道今欲求一人如

瑕呂飴甥程嬰杵臼魏絳解揚卒亦不可得歸論凡數千百

言卒不行

江南盜起

廣東民黃貴聚浙江民楊鎮龍柳世英循州民鍾明亮

各擁衆萬餘相繼而起明亮勢尤猖獗遣江浙行省

丞相蒙古台行樞密院副使雲丹密古台月的迷失

猛哈思哈雅今改發四省兵討之明亮門客復叛而福建按

察使王積翁上疏言福建都縣五十餘處連山濱海寶邊

徼要區自平宋以來官吏貪汙民化爲盜願遣

之民戶幾百萬皆仁之遺況福建閩地
又烈于華其可以常治之宜選精兵剿滅令以
計收之可也御史大夫伊噜勿李言江南盜賊八四百
餘處宜遣將討之帝曰盜丹密賢以捉聞蒙固岱已
往卿毋以爲慮也
詔皇孫特穆爾太子賓客阿剌吉木爾行邊
納延餘黨和洛霍斯圖哈傅作火魯哈孫及駙丹
等倘攻掠邊郡永昌王孫特穆爾北撫諸軍討之都
指揮國圖哈喇海牙率兵擊破之擒和
洛霍斯還復敗哈丹軍盡得其輜重左諸部盡東路西
五月河決汴梁
汴梁大霖雨河決太廟通許和二縣陳留二州皆被其
害。
秋九月南臺御史中丞劉宣自殺。
時江浙行省丞相蒙古圖帖睦邇以固位惡黨奏事虐民科扰其
罪而九縣富甘遠大人建康偵倒章中遠大辜臣憚之
陰求白解惟宣疏不爲動蒙古圖帖睦邇忿之因籍宣罪
逮繫其子獄又令人妄告宣與淮南行省平章
置獄行省問治之宣及御史六人俱就逮宣不勝憤至
自剄于舟中。如宣者可謂不負所學矣
贊曰義不負心臨難自決視彼偷生苟免者何如哉
呼天平實聽之心聞者足以興矣

追復御史中丞劉宣官。
十一月立倫格輔導裡。
時天下雖然而江淮尤甚倫格勁德帝曰毋欲立功名
成相之省部題曰王公輔政之碑
文用入爲中丞省臣請于帝帝曰王輝等千餘人
爲按察使許狀殊劣朕留用之

路置軍鎮戍蓋視地之輕重而爲多寡後爲永由特更易其法今宜復遣三萬戶分地戍守之。

一軍戍紹興作合圍都統制吳玠一軍戍興元府一軍戍鳳翔府仍聽宿衛

城跨據大江宜置萬戶府七杭州置萬戶府四瀕海沿江要害二十二所復宜增置戰艦分兵閱習水戰之法

詔從之。

安南貢

安南見天下大權盡歸尚書省而省臣求退不許至是請權

仍領宿衛

大水。

江南民流者四十五萬餘人凡給粟五十八萬斛振之。

二十八年正月僧格參烏蘇根陛見乘輿孛以舞免
天下以僧格劍名終殺之故中外聞數近日皆被重祿
賢直舉上過矣類創本得彼克日僧格非罪實我
等不合個日何以辭其責今為上現信指日之命為
為除殘城仁者事也時帝改北部之北也本順
海東入白河 人向通敵部
大臣各為上此其過匿與委頓地上少間復呼而
問之指急方日陛與僧格無所以力數其罪而不顧
身者正為國家計耳何異聖怒而不言則為日何時卧
民宮何時息帝大悟召布呼密問之對曰僧格逆破聽
明泰亂朝綱有言者創辭殺之今百姓失業盜賊蜂起
遂詔臺省相與薛毀之僧格酣嬉屢諫不聽及欲誅之
四年臺臣豈不知之知而不言當得何罪御史杜思強
召亂在旦夕非巫珠之惡乃陛下愛護臣下者谷集
等官命徵呼圖克爭奮士三百人籍其家得珍寶如內藏
之半諸部根蟠里以連坐亦籍其貲孛與僧格同事
一無所問平兔久之得以疾歸閒遊 陽山事正李
本 點徒方受 隨知田以東僧格為第一事頗以其
罪漾貶大臣意使四出列告後民怨而盜賊大起可
地震水災有不
東論港之其宜頓爭以為天下長計者皆以為不知而不知孛素以
葉爭剛介孝有思報谷召余論東師論若否
至而孛已先
二月罷徵理司

詔下之日百姓相慶而各路創
富翁老錢數百申祝全今餘三十年更阿哈事
當國設法已極其橫公取賄賂
潛從之仍命取昌速貧錢穀文
論現哲罪之
以旺札勒圖 氏指作 元等
旺札勒圖 上 為尚書右丞相布呼密平章
政事
初僧格欲殺楊拉爾郭佑則部尚書布呼密爭之不得
僧格既忌之潛其妻曰他日籍我家者必此人也因其
退食責以不入曹治事欲加之罪遂以狀免久之復起
為翰林學士承旨是帝欲用為相謂之曰朕過聽僧
伯多今不次用自無以服衆帝曰然則孰可太子詹
事旺札勒可潛者潛阿哈瑪特家其賂遣近臣皆有傳
第晚無如旺札勒名文當以僧格為相必敗國事今果如
其言故知其可也乃拜旺札勒尚書右丞相布呼密平
章政事
三月罷僧格軸政親
初帝命翰林學士閻復字子遠東昌人撰文至是復已改翰
林承旨復以僧格為人佞文至是復已改翰
林承旨復以僧格為人佞文至是復已改翰
訪使高御史臺改提刑按察司為肅政廉訪司辦事十狀
五月遣西僧寧木揚喇勒智卜狀尋卒

嘉木揚喇勒智授宗室侵及其大臣亦皇親等金
未無罪私自下民之不輸賦者二萬三千戶即土司是
及受美女寶物之獻藏匿未露者尤多至是坐侵盜官
物遣使往問追治之罰其妻孥田畝皇考皆諸臣皆宜
詠之以勵大臣不德命釋之給還其所籍
我朝定鼎以來凡因罪籍沒之人
皆不復收入旗下
下倘格獄逮其黨豹蘇穆爾蘇之
崔琰等倘格當國四年中外百官鮮有不以賄而得者
親舊皆授要官美地惟以敬破九重殷削百姓爲事宜
令兩省嚴加考察凡天其黨者悉除名爲民從之湖廣
平章政事豹蘇穆爾蘇倘格奏蠲也尤不法謀至京師當
其家黃金五百千兩遂命下倘格獄復察豹蘇穆爾蘇
湖廣缺之
初
及吏
自下台高
佛
極
之使者
處

勿朝廷未有法司百司陳
石不何榮祖等織先
財等十事俱爲一共名曰至元新格至是奏頒行之
秋七月僧格伏誅
八月丁酉地震
蒙民騎馬八百餘匹踩死五十人
九月遣使招諭琉球國
琉球久不向中國海船副
而閩人吳志斗自言熟知海道宜先招諭之不從然後
用兵未晚乃以兵部員外郎志斗
部員外郎往招諭之明年
冬十月遣禮部尚書
王入朝
托歐等既還帝慰安南不已復再伐之
初志斗等以安南要功人疑爲祥所殺
自縛棄伍伯呼落曰彼由海小戎以天威臨之寧不震
懼服罪倘格遣勢使之然今
當以禮部尚書
入朝
十二月翰林院
宮殿門公主
宗人府

百六十頃乞如例蠲免租征之
詔減半取之
中書省臣言江南在宋時稻畝稅爲米七十有餘一切未
減多不給宜介江南如宋時諸
路江南避亂者令復業
江南舊逃亡多人山谷自保聞招
諭以次就平江南既定盜起居民
皆以次就平江南既定招諭復業皆從之
二月以伊克穆蘇都和爾人舊作
省不章政乃將兵擊瓜哇傳古瓜哇
初石抹孟淇使瓜哇瓜哇國王爲鄰境爲鄰
蘇及史弼等將兵三萬伐之時瓜哇國王已死其子幼
國所殺王壻土罕必闍耶迎弱主來拒蒙古軍力戰却之得還
國王只孫既而土罕必闍耶復襲殺弱主
死者二千餘人有司計其亡失貨貝直五千餘萬帝以
其亡失太多及泊其壻土罕必闍耶之罪勿償伊克穆
蘇沒家貲三之一唯與只不與議得免
三月詔僧格與納剌蘇爾丹等
初僧格與納剌蘇爾丹隆興
下獄事是御史臺言其黨比僧格
錢穀極其酷虐民族妻女殊受親戚
最慘無辜死者五百餘人天下之人皆思食其肉今三
人既伏辜乞誅之以謝天下帝以錫都長子理財微釋

之布呼密力爭不可且中凡七奏卒併誅之

莽珠迦音罷以特格拉津（舊作制其今改）並爲平章政事

莽珠迦音嘗請復立尚書省鎮右三部布呼密曰阿瑪特僧格等相繼誅國身誅家滅前鑒未遠奈何欲效之乎事遂寢至是以久居其任免猶與議省事特授與拉津同秉中書政事

徵集賢學士楊桓（桓字元本作桓）參議中書省事辭不至

恭薛于至元初與修遼金宋三史書成授集賢學士兼太史院事卽辭歸自是復屢召之皆不起至是監察御史商琥上書爲天下名士若胡祗遹王惲姚燧（燧字端甫）閻復（復字子靖）程鉅夫（鉅夫名文海）等十餘人恭薛與焉部起恭薛參議中書省事力辭不至尋卒

夏六月雨浙水

詔免田租一百二十五萬七千餘石

閏月廣西上思州（舊作制今改）亂遣右丞程鵬飛將兵鎮之

上思州上官萬舉二萬緡交趾爲援寇陷忠州（宋屬欽州今爲上思縣治）及華陽（宋屬橫州今爲上林縣治）及城（宋屬橫州今爲賓州治）諸縣部曲（舊作制今改）亂程鵬飛討之擊敗走入交州

安南遣使入貢

張立道至安南調陳日燇曰昔鎮南王不用遵奉聖深入不職自滿天子亦優容之汝執特者山海之險擅殖之惡而雲南瀕南之人與汝習俗同而救力等今發而用之繼以北方之勁卒汝復能抗哉且前年之師殊非上意蓋將讒汝耳汝封不悟梅兵抗拒逐我使人今過且至矣日燇拉謝因討寶爲賂立道却之四要其入朝日燇曰負生畏死人之常情誠有詔貸以不死臣猶何敢乃先遣其臣何惟嶽阮代之隨立道上表謝罪修貢之禮如初且言所以願朝之意時有忌立道之功者言必先朝而後可被日燇懼卒不至已而復遣吏部侍郎八月罷福建銀冶

初福建參知政事魏天祐獻計發民一萬鑿山煉銀歲可得萬五千兩天祐乃賦民鈔市銀輸官而私其百七十錠至是桑哥以聞請追其贓而罷銀冶從之（時宰臣奏福建銀冶課額二千四百兩民苦重斂以輸未完之數也今所在銀冶皆罷之）

冬十二月改封梁王鎮雲南王鎮北邊

鴨瑪拉初出鎮北邊後封梁王務鎮雲南至是復改封晉王鎮漠北統領太祖四大斡耳朵之地十天性仁厚

御下有恩民撫以安

諸王秃剌（剌舊作喇今改）等擅殺（舊作煞今改）諸部（舊作蕃今改）亂之聖許華敗走入交州

巴延兵至沿
已據之矣下如
二年設行中書
以張
密副使。
癸巳三十年春正月決冗員。
凡省內外官府二百五十五所官六百六十九員。
詔邊軍毋田。
詔邊境軍本軍屯耕以食。
始置北稷
至元初已留歲儲而未立境遇荐是始刑崔彧言益之
右丞相安圖卒。
帝聞之震悼曰人言丞相病腹脹弗信果殞予良弼命
大臣監喪事後大德中追封
二月以旱不雨則勅
左丞
詩以汇南民怨嘉木揚喝智予已記之
三月詔諸路民

將以海都入寇詔舉臣所以爲備從梅朶兒之
括天下馬凡得十一萬匹。
夏六月詔皇孫甘麻剌爲鎮朔軍北邊名巴延還以約束相攻
爲代之
時有諸巴延久拓北疆與海都通好因仍保守無尺寸
之地貪詔授皇子甘麻剌爲鎮朔以北大子亦撒合乃大傳
約束

微察剌滑察幼之。至此以為知權密院事。

八月安南遣使入貢。初梁曾子平章政事。門日瘴欲迎部自安南其國下。門日瘴欲迎部自初梁曾子平章政事。門日瘴欲迎部自安南其國下。門日瘴欲迎部自

旁門入付聖書七往復者三。幸臣中行且偏之入朝日瘴不從。遣其臣陶子奇偕計來貢。仍謀所與日瘴辨論書帝大悅。解衣賜之。命平章政事巴延等將兵伐之。

怒曰。梁曾兩使外國。以口舌干戈。陷我邊鄙。仍賜衣賜之。命平章政事巴延等將兵伐之。

受安南貢。遣帝以世祖不從。遣其臣陶子奇偕計來貢。仍謀所與日瘴辨論書帝大悅。解衣賜之。命平章政事巴延等將兵伐之。

臣臣不受。以屬陶子奇。帝曰。受之亦何不可。以日瘴終不入朝。遂拘留子奇于江陵。命劉國傑等將兵伐之。

虛喝氏。後入中州改姓。與諸王伊勒吉台。舊作亦里吉歹。今改正。領兵

冬十月彗星出紫微垣。

帝憂之。夜召布呼密入禁中問所以銷天變之道。布呼

密曰。風雨自天。而至人則修德以通之。此人所

以與天地參也。且父母怒。人子不敢疾。恐趣徵起。敬共孝敬。

易曰。君子以恐懼修省。詩曰。敬天之怒。三代聖王皆講

之。世同日出。朔者二十有九日食。

此道天亦助順。況又安此前代

「論文帝日食求言。部帝悚然曰。

遂論說至罔不罷。

時穆呼哩許之。

謚之。或以告哭名。秘書監承揚旨。子貴文曰。受命于天。既壽永昌。批歷代帝。固皇也。遂獻之。故天子祀。爲昭。祖。宗。昭。穆。太祖。居中。爲之後。乃天意。屬於皇太孫。欽惟。皇帝。孝思。質授之。

命子仁壽宮。永昌。

爲昭。祖。宗。昭。穆。太祖。居中。爲之後。乃天意。屬於皇太孫。欽惟。皇帝。孝思。質授之。

在下。茅土。二帝。以德。分之。二王。有。

夏。四月。帝。崩。于上都。年。

也。乃遣右丞張九思。

也。乃遣右丞張九思。賫。

皇孫南還。及宋。

皇孫南還。及宋。寶。

告者。豹。

可久。虛。時。昔。儲。

之長。何。

之長。何。假。而。不。

以立皇孫之意。

道。即位大赦。

追尊。

改太后所。

五月。以。

下名。

帝。

六月。

賜宋。

初。世。

數。

十。

秋七月。詔中外。

布呼。

初。世。

在下。

冬十月。帝。

爲瑞。

爲瑞。逢。

瑪。

寄曰。

帝。

之。使人。

主。

天下。

下名。

帝曰。

邪乃。

冬十月。帝。

安元元旦人君鉤北辰居其所而衆星拱之不在勤遠略也宜趣還京師帝悟遂還

弛江西銀冶課額

江西省臣言銀冶歲輸萬一千兩而未嘗及數民不能堪命自今從實辦之不爲額

十一月龍江南行樞密院

初江淮湖廣江西各立行樞密院江南省臣累請罷之帝以問巴延時巴延已屢疾張目對曰內而省院各置爲宜外而軍民分鎮不便帝從之遂罷三院以其事歸行省

以何瑋劉深入爲參知政事巴延徽顧後參議省事

瑋伯溫之子伯溫大曰中書政事瑋與頁鄉人

初帝諭右丞相阿里參政梁德珪字伯溫大曰中書政事瑋與頁鄉人

務寧等皆廉恪心又不約束吏胥使貿易人留滯僧格雖急邪然僚屬憚其威政事無不立辦卿等其約束庶幾不至是以肆參知政事辭曰事有緩急之時省臣凡十一人至是以肆參知政事辭曰古者一相專任賢也今宰執員冗政出多門轉相猜忌論者之不從巴延徹聊平章政事巴延一月入爲平章兄弟也巴延曰臣明平章政事兄弟宜相嫌避帝曰兄

地震

十二月太傅知樞密院事巴延卒

平章于上弟參議于下何所嫌也

十二月安南入貢

帝以京師米貴詔廣世祖之制減三十萬發米七萬倉石之其以糶之貧不能自給者賑之

石糶之其以糶之貧不能自給者賑之

張蒙乃收乃合乃倉乃積以給之減糶糴之

在三分之一餘歲亦不下二十餘萬
開甘蘭州河清
上下二百餘里凡二日
簡正選法
省屬官開哈瑪特俗格官勢貴官不別賢否選法大壞
乃詔葬珠迪音巽創榮祖等蕭正之
五月升江南諸縣爲州
以戶爲基戶四萬五萬者錢下州五萬至十萬爲中州
凡爲中州二十八下州十五又以戶不及額降速州注
前
路爲州
六月詔蠲諸路災

沂梁蜀利州益州綿峯安青州濟嵐水安西
京延安鄜昌慶陽環州皐蘭洮州皐蘭洮州
中都路安肅雄霸州行省請不可以民代
詔從之
秋九月帝還大都
冬十一月太師約薩特穆爾卒
後追封爲廣平王謚良
十二月立皇后巴約特氏
二年春正月詔諸王公主駙馬毋擅殺奴婢
時諸王鎖鎖等部曲及蒲昌人等假民私殺有司官吏輒依號往是詔罷

旨毋得專擅加罪
二月以布呼爲昭文館大學士
章政事
布呼參用知漢人舉
之故人無不化之人亦不能
何如布呼答曰良醫療疾乃
上每言用事臣當以國朝惟史天澤曹爲老
臣不改當制去重字而用貞代焉
夏六月頒官吏受賕條格
凡十二等罰臺御史大夫阿哈威迪音萎爾老瓦丁參政
臺憲法貴于嚴重使民不
科似輕重少偏然終末之改也
秋八月立捕盜賞格
御史臺臣言內地盜賊衆乞依條格賞所捕獲
盜減半給諸人能告捕者與盜
半之與同伙半之若彼此孔
之不平彼此之不平彼
加以殺傷
既殺傷矣不
之

任江南隱蔽田

凡巴延阿珠阿噶哈雅等下江南所據田及權豪隱蔽者悉括之令輸租

冬十月贛州民作亂江西行省左丞董士選字舜卿宋子討平之

贛州民劉六十琅琅萬餘建立名號朝廷遣將討之旣望梁縝賊勢益甚士選自往進至興國見其聲不可仰會檄分兵守地待命察知叛亂之人悉誅主謀復降良民之爲叛寨者子是民爭出自効踰日六十餘柵俾衆悉散事平上遣使奏聞仍詔獎吏數人而邑畧不及破賊事時稱其不伐

[illegible]大德八年春正月太后幸開平[illegible]山在山西代州五臺縣東北五臺山東北方巖峯石磴[illegible]逕經四[illegible]爲紫府洞內塑[illegible]名九和[illegible]淨土山

御爲太后建寺十五臺山可[illegible]

夫冒險入山谷伐木運石[illegible]者萬餘人及太后啓[illegible]歷五臺河東陳高使至恍困高建寺木以福民今福未及而害已甚忠臣朝廷急進太后慢之爲減其役仍賜恤死者之家

夏四月癸巳朔日食

秋七月河決杞縣蒲口在縣北濟汴水分流處。先是河決北岸梁海口[illegible]相度形勢爲久利之策文[illegible]廉訪使回文[illegible]深相[illegible]道[illegible]言河自陳留擬壞東西[illegible]有餘里南岸視水高六七尺[illegible]或四五尺北岸故隄水視回高三四尺或高下等尺較[illegible]南高于北約八九尺隄安得不壞水安得不北也蒲口今決于有餘步東走歸德睢陽之[illegible]下復合正流或遇過之正決下濱功不可成按今之計河北郡縣宜順水性築長隄以禦[illegible]任擇所便避其衝突彼害民已量給河南逋戶以爲[illegible]

冬十月高上察克圖指揮使神和爾[illegible]察哈[illegible]等叛[illegible]察哈[illegible]等叛[illegible]

[illegible]察罕時決[illegible]亦如之亦一時救患之良策也蒲口不塞便帝從之會河溯郡縣及山東[illegible]部爭言不塞則河北桑田鹽化魚鼈之區塞之便帝復從之是後蒲口復決臨衆之役無歲無之而水北入河復故道竟如文言

[illegible]成破巴林之[illegible]按巴林[illegible]作八鄰[illegible]今改[illegible]

[illegible]巴林時爲[illegible]部戶撰[illegible]和[illegible]

[illegible]額[illegible]作谷[illegible]河與下阿剌[illegible]

而[illegible]伐水[illegible]

師馳擊大破之盡得其人馬盧帳遂大敗北
與海都援將阿拜舊作孛
拜敢走僅以身免
以吳元珪守昌州
元珪下人竊吏部印書
游選門銓注多有私北
親事部諸悉皆謝罷
十二月禁諸王駙馬舂民田
仍禁民間以公私土田呈獻及受其獻者
戊戌二年春正月增太廟牲用馬
從伊徹察剌請也凡祭大祭其馬牲既與三牲同登于
俎而前奠之餘復與黍
古太祝升詣第一室呼帝后神諱以致祭年月日數牲
齊品物致其配語到室皆如之禮畢則以割奠之餘撒
于橋門外名曰撒福食
二月以張九思秦德珪並為翰林承旨欲罷尚事院九思時為尚事承
初太子將吉木卒朝議欲罷尚事院
其事重所以輔成道德者
不可罷尋進和中書左丞德珪于世祖時參知政事治
事有敎才京師地處北
日當國者急于徵索民
以吳元珪守昌州
元珪下人竊吏部印書
游選門銓注多有私北
親事部諸悉皆謝罷
十二月禁諸王駙馬舂民田
仍禁民間以公私土田呈獻及受其獻者
戊戌二年春正月增太廟牲用馬
從伊徹察剌請也凡祭大祭其馬牲既與三牲同登于
俎而前奠之餘復與黍
古太祝升詣第一室呼帝后神諱以致祭年月日數牲
齊品物致其配語到室皆如之禮畢則以割奠之餘撒
于橋門外名曰撒福食
二月以張九思秦德珪並為翰林承旨欲罷尚事院九思時為尚事承
初太子將吉木卒朝議欲罷尚事院
其事重所以輔成道德者
不可罷尋進和中書左丞德珪于世祖時參知政事治
事有敎才京師地處北
日當國者急于徵索民
先是中書省臣奏于兩淮
始至是遂罷之
改立湖南道宣慰司
以吳元珪守昌州
元珪下人竊吏部印書
游選門銓注多有私北
親事部諸悉皆謝罷
十二月禁諸王駙馬舂民田
仍禁民間以公私土田呈獻及受其獻者
戊戌二年春正月增太廟牲用馬
從伊徹察剌請也凡祭大祭其馬牲既與三牲同登于
俎而前奠之餘復與黍
古太祝升詣第一室呼帝后神諱以致祭年月日數牲
齊品物致其配語到室皆如之禮畢則以割奠之餘撒
于橋門外名曰撒福食
二月以張九思秦德珪並為翰林承旨欲罷尚事院九思時為尚事承
初太子將吉木卒朝議欲罷尚事院
其事重所以輔成道德者
不可罷尋進和中書左丞德珪于世祖時參知政事治
事有敎才京師地處北
日當國者急于徵索民
先是中書省臣奏于兩淮
始至是遂罷之
改立湖南道宣慰司
三月以兩淮開附蒙古軍
夏六月霖雨河溢
秋七月大雨河決
漂沒隄防壞田廬禾稼
御史臺請寘之司憲之司
召高麗王昛入朝
外通貢幣若至是並為不急政事
龍中外土木之役

先是高麗土地傳國子孫以及功臣
吉思僧設司徒等官又南殺無算及自造歷等
中書論沼源人朝因留未遣復以昏禮高麗王
江西江浙水
賑饑民二萬四千九百有奇
冬十二月定歲課三十萬一
命廉訪司歲舉廉幹者各二人
特旱見。

由子孫單下一十六條外參東南有軍市十三星軍南
西南二星曰丈人丈人東二星曰子子東
皆天文上

馳馬高唐王克哈剌濟南觀部人沙勒兵備邊遇寇敗沒

先是諸王領布根太宗第六子哈丹人正之子叛克哈
濟蘇曼數之有功至是論王將帥其誠備邊事咸曰酌
往歲不冬出月可休兵于境克哈濟蘇獨厲兵待之冬
敵果大子克哈濟蘇二戰二克乘勝逐北馬踐為故所
艱險使隆不屈又欲妻以女克哈濟蘇殺然曰我天子
婚迎非天子命而可再娶乎竟不屈死為後進
已三年春正月遣使問民疾苦
省臣以天變屢見請依故事引咎避位上曰此漢人所
說豈可一一盡從卿但當擇賢奮任之陳時翰林學
士閻復亦因星變上書陳數事且言古者刑不上大夫
今卿等之罪以徵租受代非所以勵廉隅江南公田租
太重宜減以貸貧民參采用之
以哈喇哈斯為左丞相
帝問閻復曰中書右相雖其人聰試觀所知誰可任者
復以哈喇哈斯對遂由江浙左丞相召入用之
二月遣僧一山使日本
江浙平章政事伊蘇思作也速收復勸帝用兵日本
帝曰今非其時固其俗尊佛遂遣一山往使而日本竟
不至
命修禮等更定律令
帝諭榮祿曰律令良法也宜早定之既而書成上之其

大略曰官不必相沿詔元老大臣裁之未及頒行而崇
祖卒
是五月京師地震
治元年復立尚書省以右丞相哈剌哈孫等左丞相
于此作復立與地志不合
高麗王昛既復國已而使臣內附遣者皆驅不能服
其叛乃命征東行省發兵征之
敕中書省臣曰阿合馬平章政事共理之
敕七月發江南備守御戰艦千艘分編民
江南編民五十除為軍戰艦多未備哈剌哈孫大司農為御
已毛里海省臣請減之
六月己酉御大明殿受朝賀
今卿等之罪以徵租受代非所以勵廉隅江南公田租

是日已前依舊法當日食二分有奇至期不食宋濂修
章北太史院官及五品官皆坐誅
別日時近作勿盛陰教改皆食不食者凡十事以聞
冬十一月以諸爾根隆里爲平章政事
初緬人僭偽倫作亂緬王執其兄阿散哥也乃幸其寨因王于永宗因
散哥也乃幸其寨因王于永宗因
時撥公解忽京師詔遣薛綽國等率行省兵二十人往
詩之已而詔立當麻剌
哥歲入貢緬國王
昭文館大學士平章軍國事布呼密碧納文
布呼密碧納要而峯紫貢無以償賜鈔賻之
卷之九十六　三

初布呼密碧納太祖剌真人主理天下如右手持物必貴
右手今之俗尚右手也後龍興漸染古今俗變世祖必欲變
其本俗子孫之臨臨終以白氈遺之曰祖宗以此持其貴
秋八月更定陰教律
正一品子敘正五品子敘從九僅以是爲差
冬十二月遣雲南行省左丞劉深將兵擊八百媳婦
降其酋有妻八百各領一寨故名其地東接
事見西南諸郡距雲南布政司三十八
先是緬賊阿散哥也倚八百媳婦爲援其勢張甚至是
旺扎勒因劉深之言勸帝曰祖以神武一海內功益
萬世今陛下嗣大歷服未有武功以彰休烈西南夷有
八百媳婦未奉正朔自行文移哈剌哈斯上出輸米及

劉深兵敗帝始悔不用哈喇哈斯及董文遠之言乃遣
劉國傑及楊霆等帥
師征緬漢軍萬戶張
榮英名榮英字榮甫本名漢英字其先大興人
父子數位顯
官大官田園舍徧天下一般大痴
諸番中慮藏倉庾相望車馬填塞門巷從僕佩金虎符
爲萬戶千戶者累數十人江南新附相進拜其不洪而
十四時申書亦二大屢致人言官詆其官詔史孝

劉深別兵還
宋降將呂文煥等攻圍貴州不解深等糧盡道梗不通遂引兵
而分道並進次第平之
夏五月太廟寢殿災
六月癸亥朔日食
太史院失丁推奏詔議其罪
秋九月就興今江西南昌府元路興國路
李有發貝子者命補內宿衛
七年春二月詔定中書省官名有不
稱者白新
陳六事一曰
不
爲
不取不
自
金
地
合
動之明符命第爭數通狠
賊之計武將威謀乃
賊恐他日之患有甚于今
日者矣不報遣
病

及之集賢大學士陳天祥言徽伯顏。按徽伯顏
者未詳其人考前後文疑伯顏作察八兒今改
兵北之日山後州郡皆空虛宜令諸王阿只吉
里伯等領兵鎮之從之
壬午七月都斡運使乞增置海都之師。
都斡既取察引藤及海都之子徽伯顏。按徽伯顏
遣使請命使至侍徽伯顏作察八兒今改
辜當待命于上京往返須明年恐失事機乃使馬馬赤
即徵兵合剌不文受偽札忽之旨以開。帝命之詔曰
軍士安習驛傳以供自是諸王叛者相率來歸
罷浙大饑
平江等十五路霖雨害稼賑民一月仍減直鹽
米三十萬石協濟之明年浙西宣慰使忽剌出行省檄浙
東九帥托數微酬舊作慎歌察兒賑之托數微酬殘虐
不恤治中陳令訴于宣撫使亦行省官久任者
十六七。
江哈剌哈孫為右丞相阿忽台舊作阿忽
為武宗藩邸所係收特書。
八月地震。
平陽太原元氏村堡多移徙地裂成坎壞舍踰八百區
人民壓死不可勝計致祭之南郊廢誦。經懺禳
而土龍婁道臣請。帝以其曾助地為之不應
弭之道大臣當引咎天變不
可徒禳所藏也中書議故國讓言
及之集賢大學士陳天祥言徽伯顏。按徽伯顏
不位置時政之緊急甚少兵北之日山後州郡皆空虛宜令諸王阿只吉
里伯等領兵鎮之從之
壬午七月都斡運使乞增置海都之師。
都斡既取察引藤及海都之子徽伯顏。按徽伯顏
遣使請命使至侍徽伯顏作察八兒今改
辜當待命于上京往返須明年恐失事機乃使馬馬赤
即徵兵合剌不文受偽札忽之旨以開。帝命之詔曰
軍士安習驛傳以供自是諸王叛者相率來歸
罷浙大饑
平江等十五路霖雨害稼賑民一月仍減直鹽
米三十萬石協濟之明年浙西宣慰使忽剌出行省檄浙
東九帥托數微酬舊作慎歌察兒賑之托數微酬殘虐
不恤治中陳令訴于宣撫使亦行省官久任者
十六七。
江哈剌哈孫為右丞相阿忽台舊作阿忽
為武宗藩邸所係收特書。
八月地震。
平陽太原元氏村堡多移徙地裂成坎壞舍踰八百區
人民壓死不可勝計致祭之南郊廢誦。經懺禳
而土龍婁道臣請。帝以其曾助地為之不應
弭之道大臣當引咎天變不
可徒禳所藏也中書議故國讓言

及之集賢大學士陳天祥言徽伯顏。按徽伯顏
不位置時政之緊急甚少兵北之日山後州郡皆空虛宜令諸王阿只吉
里伯等領兵鎮之從之
壬午七月都斡運使乞增置海都之師。
都斡既取察引藤及海都之子徽伯顏。按徽伯顏
遣使請命使至侍徽伯顏作察八兒今改
辜當待命于上京往返須明年恐失事機乃使馬馬赤
即徵兵合剌不文受偽札忽之旨以開。帝命之詔曰
軍士安習驛傳以供自是諸王叛者相率來歸
罷浙大饑
平江等十五路霖雨害稼賑民一月仍減直鹽
米三十萬石協濟之明年浙西宣慰使忽剌出行省檄浙
東九帥托數微酬舊作慎歌察兒賑之托數微酬殘虐
不恤治中陳令訴于宣撫使亦行省官久任者
十六七。
江哈剌哈孫為右丞相阿忽台舊作阿忽
為武宗藩邸所係收特書。
八月地震。
平陽太原元氏村堡多移徙地裂成坎壞舍踰八百區
人民壓死不可勝計致祭之南郊廢誦。經懺禳
而土龍婁道臣請。帝以其曾助地為之不應
弭之道大臣當引咎天變不
可徒禳所藏也中書議故國讓言

及之集賢大學士陳天祥言徽伯顏。按徽伯顏
不位置時政之緊急甚少兵北之日山後州郡皆空虛宜令諸王阿只吉
里伯等領兵鎮之從之
壬午七月都斡運使乞增置海都之師。
都斡既取察引藤及海都之子徽伯顏。按徽伯顏
遣使請命使至侍徽伯顏作察八兒今改
辜當待命于上京往返須明年恐失事機乃使馬馬赤
即徵兵合剌不文受偽札忽之旨以開。帝命之詔曰
軍士安習驛傳以供自是諸王叛者相率來歸
罷浙大饑
平江等十五路霖雨害稼賑民一月仍減直鹽
米三十萬石協濟之明年浙西宣慰使忽剌出行省檄浙
東九帥托數微酬舊作慎歌察兒賑之托數微酬殘虐
不恤治中陳令訴于宣撫使亦行省官久任者
十六七。
江哈剌哈孫為右丞相阿忽台舊作阿忽
為武宗藩邸所係收特書。
八月地震。
平陽太原元氏村堡多移徙地裂成坎壞舍踰八百區
人民壓死不可勝計致祭之南郊廢誦。經懺禳
而土龍婁道臣請。帝以其曾助地為之不應
弭之道大臣當引咎天變不
可徒禳所藏也中書議故國讓言

及之集賢大學士陳天祥言徽伯顏。按徽伯顏
不位置時政之緊急甚少兵北之日山後州郡皆空虛宜令諸王阿只吉
里伯等領兵鎮之從之
壬午七月都斡運使乞增置海都之師。
都斡既取察引藤及海都之子徽伯顏。按徽伯顏
遣使請命使至侍徽伯顏作察八兒今改
辜當待命于上京往返須明年恐失事機乃使馬馬赤
即徵兵合剌不文受偽札忽之旨以開。帝命之詔曰
軍士安習驛傳以供自是諸王叛者相率來歸
罷浙大饑
平江等十五路霖雨害稼賑民一月仍減直鹽
米三十萬石協濟之明年浙西宣慰使忽剌出行省檄浙
東九帥托數微酬舊作慎歌察兒賑之托數微酬殘虐
不恤治中陳令訴于宣撫使亦行省官久任者
十六七。
江哈剌哈孫為右丞相阿忽台舊作阿忽
為武宗藩邸所係收特書。
八月地震。
平陽太原元氏村堡多移徙地裂成坎壞舍踰八百區
人民壓死不可勝計致祭之南郊廢誦。經懺禳
而土龍婁道臣請。帝以其曾助地為之不應
弭之道大臣當引咎天變不
可徒禳所藏也中書議故國讓言

初增蒙古生口貝玉是增並二百員選宿衛大臣子無
充之者復分教于上都
夏五月癸未朔日食
秋九月復巳酉等
御史杜肯構等
愛方降數月遣
下之人日巳延
無以謝天下況
亂臣賊子和卓阿里等與之同惡相濟
者三日天下祖宗社稷何所
祀宜如宗廟時獻歲時遣官
當及中書議之以為周禮冬
地祇漢元始間始合祭天地歷
祭合祭迄無定議然時既不同
可法也今當循三代之典祀
以圜丘夏至方丘禮天南郊而方丘之禮續
行之既而太常復議舉祖配
行天下率舉祖以配天宗廟
申丞何瑋曰歷
六月立子德壽為皇太子
秋七月命兒子阿格爾巴里巴
格爾巴里巴特哩
孫丞相哈喇哈孫
助皇后秉政出
```
初增蒙古生口貝玉是增並二百員選宿衛大臣子無
充之者復分教于上都
夏五月癸未朔日食
秋九月復巳酉等
御史杜肯構等
愛方降數月遣
下之人日巳延
無以謝天下況
亂臣賊子和卓阿里等與之同惡相濟
者三日天下祖宗社稷何所
祀宜如宗廟時獻歲時遣官
當及中書議之以為周禮冬
地祇漢元始間始合祭天地歷
祭合祭迄無定議然時既不同
可法也今當循三代之典祀
以圜丘夏至方丘禮天南郊而方丘之禮續
行之既而太常復議舉祖配
行天下率舉祖以配天宗廟
申丞何瑋曰歷
六月立子德壽為皇太子
秋七月命兒子阿格爾巴里巴
格爾巴里巴特哩
孫丞相哈喇哈孫
助皇后秉政出
```

氏居于櫟州、
八月給曲罕林牧地、掘井
以尚珍習田五十頃供祭祀、
賀胡獻寶珠
西域賈人有獻寶珠求售者誠以六十萬錢酬其直省
臣有謂左丞相文者曰此所謂鄰邦（鄰作鱗今改）大珠也古
十萬酬之不爲過文問何用答曰舍之可不揭竿而
使曰有光文曰一人舍之千萬人不揭則誠貪也若一
寶而辭一人則用已微矣舍之所謂貧者來聚見也有
之則百姓安無則天下亂以功用較之豈不愈於彼乎

丙午　十年春正月罷江南白雲宗都僧錄司
從其請
哈剌哈孫請使還懷寧王海山於漠北及其弟阿裕勒巴
左丞相阿忽台等謀奉皇后臨朝以安西王撫政左丞相
其兄懷寧王且必報前怨故命召安西王入京師欲立
之而左丞相阿忽台平章政事鐵木迭兒樞密副使
哈剌哈孫御史中丞何瑋亦祕不
夏五月遣高麗王璋還國復置征東行省
高麗王昛既立遂遣還僞國行省鎮撫之（憑事東召
中機僞似僞之
毛者從之）
秋八月開成錫（錫作鍚）地產
先是晉寧（寧元路今山西及諸郡地數
路府是）
陵王昛變色曰制自天降邪公等不畏死敢泄大事
日死畏不義臨苟免於義何畏
陵王昛開成又大監撫王宮。（世祖子安西王鎮關陝）及宦民廬舍

哈斯取百司特而封
皆不聽衆欲害之
克布計卑泉阿哈
哈子計卑泉阿哈
二月阿希爾巴里巴
達歸於土都
哈喇哈斯使至悅
李希宇通使事
爲大子遣在萬
爾巴里巴特喇乃
覩之適后使問
之適召卜者謂
吉孛圖大事待
軸而起衆聲之
耶安西之衆
不可不早圖
卽位大赦
初海都崩自
王曰吾母及
巴特喇既
桑寔位于
都曰我歸
我門位
是重名
用事之臣阿
加特又力

以聞帝曰凡諸刺舉者必先實跡而後加官爵其有貪殘不可遊越其職名官商者皆之所以志武宗蕭遇之本

八月停內降詔選官

省臣言內降者八百八十餘人已除三百餘除者猶五百餘員自今越泰者乞勿與又外任官多帶相銜非制御史臺亦言御史廉訪司官宜從本臺公選不當從詔臣所請降內旨用之帝曰若此者卿等皆當執勿與未幾省臣復言此行應入銜銜者或求入佞及已官顯者亦復品白內降已嘗奉詔禁革之後所降內自復有百餘員今銓選錢穀之事不由中書議者不得

此員故置部白今銓選錢穀之事不由中書議者不得參問從之

追尊孝經

中書右丞相哈喇哈孫時以國家事繁經進曰先孔子徽号王公庶民皆當由是而行命刻板模印諸王以下咸服之

九月帝至自上都

冬十月命皇太子領中書省

省臣言初置中書省時詔示皆曰太子當軍省事敢行中書令者後雖太子不四載而記今後建中書令者皆是太子入省一温之制所

十二月由東儀。

遣禮部尚書吳鼎往聚之時議者以四石不給則以鈔折之鼎曰民得鈔將何從易米詩丁勤易米以行。

御史臺言近以元定百官之啓事一員左右論德元貞元年置左右諭德各一員

皇太子始講孝經

劉因為府史上言語不合即引退書南山三十年。

凡天文地理律歷資曆醫藥不研尋世間時尋務隱儒學提舉不起後聚召起不起至是徵拜太子右諭德疾

病辛泉師入覲東宮皆謂帶為劉因以病請留之則曰禮果宜爾今何行乎代學士閻復依前右諭德疾作

元

武宗皇帝

戊申至大元年春正月以阿昔克布哈爲右丞相行御史大夫事

初阿昔克布哈見帝容色日悴乘間進曰陛下入珍之味不知飢渴萬金之身不知愛而惟耽嬖寵好妃嬪是猶剪伐孤樹木朝作者陛下疑不自愛猶不思明宗付託之重天下仰望之切乎帝大悅曰卿所規爲朕言因命董阿昔克布哈約勿以口腹方欲陛下節飲而反勸之是臣之言不信于陛下也臣不敢奉詔矣在

位十一年

皆賢帝得通臣道遂授右丞相行御史大夫事每以太子請復入中書既又賜劍康國公

詔減民餘者四十六萬戶死者甚衆詔戶月給米六斗以沒入米濟張珏因數之時漸東宣慰司知兵馬復爾簿行勘貧乏敏富民餘百五十餘萬以二十五萬石爲濟荒本糧仍減太醫院費

秋七月皇子和錫班生于潛邸

和錫班尚書省府招河南歸德汝寧潁河荒地歲收

西僧胡土伯言所衛圖籍原

西番僧之右 上伯哥言番僧不問

僧已事其宗師當白匪實大公府罔案引證毀指諸把禿

卦交下與鼠同穴者宜久乃得脫奔訴于朝僧竟遇赦

免未幾其徒藉人利勢與酒正和禮巴拉奪人妻女(今改如字)

道拉妃懿旨陵之與酒正事同亦罪不問時宦官政先方

春吉陵西僧某斷其子舌者截其舌皇太子問之在

上前此古所未有遣寢其令

月建申酉

爲皇太后所居

帝如上都

夏六月隴西等兩地大震

加宦者李邦寧太司徒錄軍左丞相

邦寧在東宮小黃門初侍皇太子入見世祖留給事內

庭平叛常從間爲江淮平章時曰臣以閹豎命前朝

敎而用之使承之中閒今陛下復欲置臣宰輔臣罔宰

輔者皆天子共治天下者也參何厚以宦人臣下從不

臣性如大下後世何誠不敎奉詔帝大悅加大司徒遙

授左丞相仍領太醫院事

秋七月皇子和錫班生于潛邸(和錫班今改如字)

加和錫班尚書令府招河南歸德汝寧潁河荒地歲收

其租以贍貧乏地近有伊瑪噶(噶作赤今改)

者妄和番中妄之指地以利主之旨指爲荒地所至

騷動被害之民相率來訴乃議弛罪逋救被免今乃妄
以其地獻于皇子且河南連歲凶荒脫從所請爲害非
細帝曰安用多言其止勿行
築呼應臺于涿州。本遼開泰元年涿州改爲興
在今通州故事勳
西南部名時腐
初改膺坊爲仁
院使領其事至是築呼應臺于涿州澤中。發軍千五百人
助其役。
以塔斯布哈舊稱
物此爲右丞相。
詔內外機務並從中書區處謂王公主駙馬等毋混撓
之近侍官屬及內外親戚干預者乞令開封府收捕
問
八月諸路水旱蝗。
時洋揚皋蝗江浙大水。諭凡醫使賑貸之處差稅蠲免
除之仍令有司賻饑民所鬻子女中書省臣言江浙之
閒蒙昌地震踰德興風濤害稼安與等大水民居蕩析
或以一豹上獻亦宜向賜虎符圖之信器驛馬使臣所
需畀之商賈孤非所宜既又言江浙諸路平歲閒使人
過者千二百有餘二百有餘三布韓鼎信作三布
敎回食肉千餘勿令有來獻者乞令自備資力從之
赦天下屯田。
中書言入下屯田一百二十餘
池陵四川甘州應昌元盛地有
當遣智農務者往教其可興者興可廢者廢詔從之。
閏月太傅哈剌哈孫辭平章事

伊徽察制進攻徽伯閣沿淮北惡平

伊徽緊剌言徽伯騎濟上之在盛境掠來無後心徽靖一部合謀必為國患請撫安都幹之子庫聘作徽令收及盧諸部來歸者于金山之陽遣軍屯田山北以彼有馬若已撫其反心及諸部請進軍攻之徽伯閣等聚欲齊進軍河為兩翼夾擊徹辰等侍御史以議立尚書省不便朴審臣意遂罷前議乃右丞相一人留守京師著為令從之

是六月復徽前道賦稅

從有之書也

秋七月河決汴梁及封丘

八月復置尚書省以御史中丞崔彧為右丞相托克托為左丞相二年春正月越王闍剌有罪賜死。

闍剌為常侍時多有恩望意前秋帝幸涼亭元明宗也闍剌于此夫占北日四百六十餘里將御肚圖嗣止之及宴萬寧山闍剌乘醉把御肚圖嗣止之帝不遵帝由是銜之及即位闍剌為中書右丞相三寶奴為平章政事保巴舊作八為左丞王毘參知政事勒特爾格相繼立尚書省理財用事敗併入中書令四方地震水災屢仍不登百姓重困又復立之則必增置官吏益民之事中書右丞相拜住等奏請罷之不可帝不從乃止命中書果見不可帝猶是其言而仍欲行之至之若止命中書果見不可帝猶是其言而仍欲行之至

是命塔實保巴與塔斯帖爾格張養浩保巴言政事得失皆尚書中書所有緊事朝行夕改臣請乞

始親饗太廟

以受寶號告祭太廟親饗之始是冬設上玉冠常服

赤托克托爲丞
飛鴻寨如政事
既政緩易鈔法
大小官有之
之勿拘例
以淵書有條
道太子有司
命右丞相托克
領府事取河南
制有之今
太子又命取
北勤愧曰
舟楫能
論事下
皆制太子
事無巨細
九月
舊事務文
官要之中
臣爲中書令
帶往洛實
一兩准至
行用庫
凡三
右遷大都
始鑄鐵

一分起鈔法雖
古國院山東
庶政緩易
大小官有之
之勿拘例
代錢通用
宣至大銀
慮有相妨
詳議不報
復行內降
尚書省言
仍舊行之
請把守從之
冬十月以皇太子
初新從奇塔特
官要之中書
臣爲中書令
委中書從之
賀江南富民子
洛實在江南
寔有富
力可勝乞令
仍質一
所轄之

了收以滿四年宮國安民歸善子此詔如其言行之。

十一月以阿海領國焉尚書右丞相托克托左丞相三布幹爾泊為左丞相行中書平章政事。

丙戌　至大三年春正月徵孝孟大見以病回鄉省院事。

初帝既逐其有謂子帝者曰內難初定用法寧動皇太子自取帝乃位一日太子仍內寬恕政務改容帝曰太子仍何不樂其從容起居天地宗社繫論器有歸矣今日毋子兄弟之間者深望復之功紛多過思之不已知其疑子色也帝即命授玉之召于許昌時由南民整理而南所至所去即還所謂名臣日此皇帝社命安危繫於師者宜選任之乃命以中書平章政事

集賢大學士阿忽台御史大夫鐵木迭兒等謀立晉王子而知樞密院事。

先是布哈等言來諸降行郊祀與禮臣等議欲祀花郊必先南郊今歲冬至祀天圜丘帝太祖皇帝配享來歲夏至祀地方丘仍祭皇帝配享至是有事南郊以太祖配享上帝。

殺大都留守鄭阿禪閻阿禪閻闍文瑞為武衛都指揮使閻指其與與黑禿十七人圖為不軌詔獄對之皆承市籍其家中外宛之。

城中部北翁郭寨回之地（翁亦作阿兒禿回回今改後倣此）

（城等處今改）

（城今改）

以半申運土行部御史助之限以來歲四月畢集夫團

西羌。

宋亡。

宋祥興二年。春正月帝崩。

壽二十一國語稱曰庙稱忽必烈庙稱元世祖元憲宗之弟元史本紀贊曰世祖律令典章。

史臣曰帝擬然法古改法自爲故其封爵太盛而太子之恩澤亦過厚元大德之政實基於此

皇太子真金初名燕帖木兒

皇太子真金初名燕帖木兒

皇太子真金初名燕帖木兒

臣司馬光曰臣聞天生烝民而立之君使司牧之
對酌而平之教而養之又為之設官分職以治之
者惠施寬猛
寧夏地震
臣聞君之於臣譬猶元首之於股肱子孔云
股肱之命行權力執位忽大風起城上及兩廂幟
幡皆為之飄仰視之命行權力執位忽大風起城上及兩廂幟
城樓之上飄揚人地尺許無不拔者邦家慘息代未記
載事者皆伏良久風息乃成禹邦寧固漸摧梁日在東
者自地震之日厥有位必鄭在中書門下參問言于孟宗日
其有武公之遺志已定故自往東宮之而已帝
曰卿為首宜與此曹氣類不合而曲為保護如此所長

宜廣賜以懷遠人其遣歸省校田如故

冬十一月詔

李益等錢帛之本今每歲支鈔六百餘萬定又上

木營繕百餘處計用數百萬定內降官鈔三百

鈔萬定抵周給官費官悉仍舊制其給軍儲在取杭州所產蘇州省臣啟曰陛下踐

水監得者給軍儲在取杭州所產蘇州省臣啟曰陛下踐

萬安能周給官費官悉仍舊制其給軍儲在取杭州所產蘇州省臣啟曰陛下踐

欽崇儉約其減諸宮局都

欽崇儉約其減諸宮局都

欽崇儉約其減諸宮局都

詔天下凡非宜索毋得擅遣歲以為常

詔天下凡非宜索毋得擅遣歲以為常

詔天下凡非宜索毋得擅遣歲以為常

命止之

十二月詔修內降者

帝初即位詔省臣曰朕前戒近侍毋以文詞傳旨中書故有

犯者從重論其大治之至是省臣復言顧宗正運決明黜

因以示激勸今官未及考或無故更代或踰年進階

受國公丞相等職諸司已裁而復置者有之今存以永

內附者除官千餘人其中坎侯皆能盡知境亂遷決及

此為書帝曰今凡內降者一切勿行

仁宗皇帝

仁宗皇帝元年春正月制遣翰林國史院孔

帝初即位

冬十二月李孟罷以張珪為平章政事

孟以論告還朝部聚哭謝恩命以平章政事承旨翰林

而以樞密副使張珪代之時帝欲仿古今改

改作更仍舊

改作今改後仍舊

後仍舊

為謚部尚書王旦仍舊

為宗伯何以示後世

力諫止之

英宗皇帝

英宗皇帝二年春正月特加德國祀以國朝林慶氏寶臣配享

丞相

初以平章阿散為左丞相既為平章政事

二月，皇后鴻嘉四年春正月，行幸雍，祠五時。

出東北

丞相岡勃等以天象示變，謝罷。帝曰：「事豈關汝輩其勿復言。御史亦言：「窗人賈練、杜吉濫授官爵，及故昌陵之誅，內侍託貴之及秦恩寵面，而以作佛事之誅內侍託貴之及秦恩寵面，而以作佛事之故，累稱重困，請正明焉。」上以為然，乃條奏罷之。

詔以岡勃為丞相，張禹為御史大夫。

初，岡勃為丞相，數日，上召見，謂曰：「君何以為不稱？」勃頓首謝曰：「臣愚戆，不習國家故事，願賜一月，得閱讀之。」上許焉。勃既出，召其掾史，盡以相與語言，及所問，悉記識之，歸即條對，無所遺忘。

上以為前後相，皆不及勃，以為有宰相之材，故累稱重困，請正明焉。

夏，五月，詔曰：「今宦者勿得授爵，及食邑。」

詔以岡勃為御史大夫。

秋，八月，京師地震。

有蝗。

冬，十一月，初詔行料視新制，未及行，至是中書君匡復以為古乃命定其條制，下記行之。

初，世祖時，議定丹陽、廣一次，國以南陽、潁川、河內、河東、弘農、京兆、左馮翊、右扶風為三輔，三輔戶口最多，故置三司隸校尉以糾察之。

三年春，正月，行幸甘泉，郊泰畤。

夏，四月，赦天下。

秋，七月，立皇子欣為定陶王。

冬，十月，行幸河東，祠后土。

十一月，行幸雍，祠五時。

十二月，詔曰：「朕以眇身，奉承大業，夙夜兢兢，不敢荒寧，而陰陽未和，災異數見，咎在朕躬。其令中二千石各上封事，極言朕過，靡有所諱。」

詔曰：「古者諸侯各守其國，以時入貢，以助祭祀，以足賓客，以共喪紀，以備凶災。今郡國貢獻，或取非其土地所生，以相競高，遠方珍物，既已獻御，重複相因，百姓疲於道路，困於供帳，其明申舊令，貢獻各以其時，不得相因。」

詔曰：「朕承天地，奉宗廟，夙夜惟思，未明求衣，廢寢忘食，憂勞萬機，不敢荒寧，而陰陽未和，災異數見，咎在朕躬。其令中二千石各上封事，極言朕過，靡有所諱。」

詔曰：「古者諸侯各守其國，以時入貢，以助祭祀，以足賓客，以共喪紀，以備凶災。今郡國貢獻，或取非其土地所生，以相競高，遠方珍物，既已獻御，重複相因，百姓疲於道路，困於供帳，其明申舊令，貢獻各以其時，不得相因。」

一前初即位積灾與災沴相尋仁心但在開導賑養有法未幾門閥兼倉太史連疏言災可禁乃約舊制減立井齋積分之法命有司儲米以備水旱俾優者一分貧乎收其半行以御典者為分減米之半貧者為分減米之三其法至八分者為高等禮部集賢成選六人以奏帝從其議

詔經理江浙江西河南民田

派閻行經理之法世祖已行但其間尚多欺蔽遂遣閻等往三省行之限民四十日以其所有田自實于官期報猶狡詐貪刻用事當民數更赦終無實于是民不聊生益賊蜂起田野荒蕪其弊反有甚于前者參密副使吳元珪注見入見言世祖租畝田四百畝以給軍餉餘田悉

令貢賦稅況江南之平幾四十年戶有定額固有定賦今經理之法務以增多為能前之有司顧合實數元元困苦日甚臣恐變生不測非國之福帝命仍遵舊制

乙卯二年春正月遣使巡行天下

詔遣宣撫使分十二道問民疾苦錄陸官吏

三月以試進士

叫呼部也忙里畏吾作亂擒之

畏吾作亂擒之兩下建號詔遣張照討之

江州路

鎮撫九餘黨悉平

以趙世延為御史中丞

世延自參知政事遷中丞憲綱肅清

五月成紀縣山崩

是夜疾風雹西北山南移至文河川部名陽河在今秦安縣西南二十八里但在開導賑養有法未幾門閥兼倉太史連疏言災可禁乃約舊制減立井齋積分之法命有司儲米以備水旱俾優者一分貧乎收其半行以御典者為分減米之半貧者為分減米之三其法至八分者為高等禮部集賢成選六人以奏帝從其議

詔經理江浙江西河南民田

物今而動馬由在野有當用不用之賢在高有當言不言之使故政務簡惰

保愛五食之御類也五味之宜也之義大內正御前之地嬪御下不忘東宮之禁戒百辟卿士之儀刑不肅諸其君乞令中書集議成三日二日常朝則治道昭明生民之福也

加官贈元臣昭文館大學士

江西湖廣饑

秋七月霖雨大雨水

贛州民蔡五九作亂擒誅之

初御史之法既行特例德輿猶以尺朱實復下令括田增損而郡縣多為能前之有司顧合實數元元困苦日甚臣恐變生不測非國之福帝命仍遵舊制

注見前一郡被民竊千九百區疫莫勝計乃為所增損輿馬丁今數在江西諸處元甚信豐居民鮑良夫骨鯁州民蔡五九等連率寇竊九打灘諸

贛州路今為縣據之兩下建號詔遣張照討之

江州路

鎮撫九餘黨悉平

以趙世延為御史中丞

世延自參知政事遷中丞憲綱肅清

為雲南行省平章政事中統
冬十月以郭貫字安道真定人。為參知政事
貫初為河東廉訪副使帝有
河東兵燹使點檢戶口貫
召見問
名曰副使郭貫之教也厥
帝曰此朕之意卿能
之乎對曰
帝悅
立為
日可見紫微垣
拜大司徒進開府儀
孟子曰
初武宗既立帝為太子承相三布
召劉哩克托都言之托都曰
兄弟叔姪世世相承統敘
授璽曰能保叔世與
世。信大寶鑒之至是議立太子永相特們德爾欽徹寵
請立皇子位
眼之所
及十月以
帝在東高麗
疑拜
帝曰子
時方
死者御史臺尚書
刑。此
十一月

和錫拉次延安其地固朔北一個洞非前及武
宗在臣哩曰[illegible]等處之謂因洞也及武
人共劫其衆驅令會昌伐[illegible]等[illegible]
謂曰天下者我武宗之天下也王之由鎮本非上意
由陰搆致然請開[illegible]
相阿斯罕[illegible]又一時齊[illegible]
也行[illegible]御史大夫[illegible]
中兵分道自潼關[illegible]
協宇品珊于河中[illegible]
察克台[illegible]
十二月立子[illegible]
仍兼中書令[illegible]

丁巳四年二月詔[illegible]
夏四月不雨。

帝嘗從容謂侍臣曰[illegible]
[illegible]曰宰相之過也帝曰興不[illegible]
之帝嘗[illegible]
民祈雨何[illegible]

八月特[illegible]
特[illegible]
臣不知所[illegible]
[illegible]
[illegible]

癸巳　命相林綽元絳同編修仁宗實錄綽元絳皆初入館
　　賜進士及第
　　賜呂溱等進士及諸科出身有差
　　賜進士及第王堯臣等二十五人進士及第始此
　　賜張二以下及第出身有差
甲午　五年春正月壬辰朔日食
　　遣使賑河北水災
　　詔三司使副各舉可為轉運使者
　　詔三司使副舉可為知州軍者
　　詔三司使副舉可為轉運副使者
　　詔三司使副舉可為知縣者
　　詔三司使副舉可為通判者
　　詔三司使副舉可為諸路提點刑獄者
　　詔三司使副舉可為諸路轉運使副者
　　詔三司使副舉可為諸路轉運判官者
　　詔三司使副舉可為諸路轉運按察官者
　　詔三司使副舉可為諸路提舉常平官者
　　詔三司使副舉可為諸路勸農使者
　　詔三司使副舉可為諸路發運使副者
　　詔三司使副舉可為諸路鹽鐵判官者
　　詔三司使副舉可為諸路度支判官者
　　詔三司使副舉可為諸路鹽鐵副使者
　　詔三司使副舉可為諸路度支副使者
　　詔三司使副舉可為諸路鹽鐵使者
　　詔三司使副舉可為諸路度支使者
　　詔三司使副舉可為諸路都轉運使者
　　詔三司使副舉可為諸路都轉運副使者
　　詔三司使副舉可為諸路都轉運使者
　　詔三司使副舉可為諸路都轉運按察使者
　　詔三司使副舉可為諸路都轉運勸農使者
　　詔三司使副舉可為諸路都轉運發運使者
　　詔三司使副舉可為諸路都轉運鹽鐵使者
　　詔三司使副舉可為諸路都轉運度支使者
　　詔三司使副舉可為諸路都轉運使者
　　詔三司使副舉可為諸路都轉運副

後仿此 曰臣開昔之所謂太上皇者唐元宗宋徽宗是也
鴻亂不得已而爲之願陛下正大位保無疆之業開仕
虛名何足慕哉帝乃止
庚申 七年春正月辛巳朔日食
帝朝
[illegible]
[illegible]
[illegible]

尋詔中外毋沮議之特們德謀既復相即奏委辛章子
毅右承高昉等徵理在京錢穀腳耗者七十八萬石悉
請路成貢幣帛稍紓繇者俱以復
復興。
詹事孟甲侍右遷宮僚集賢侍講學士。
特們德謀以孟初不附己擯子上盡奪其前後封拜
制命仍共代草碑左遷為集賢侍講學士既其必罷罰
中害之孟拜命感激通翰林學士劉賡來慰問仰與同
入院宜徽使以聞曰李孟今日供職例當賜酒帝悔徐
曰李孟復為肖衛疏奏賢相假謂特們德謀子已商
積蘇 按前作入聞者誤今改後倣此。以
夏四月近臣獻七寶帶却之。
有獻七寶帶者因近臣以進帝曰朕登大位不問卿等
進賢而寫人巵帶是以帶誘朕也其還之。
以拜住 安圖之子 為左丞相翼赤 翼赤作乃
如由是無敢言者。 剌忽塔集雅 塔剌罕作乃
夏四月近臣獻七寶帶却之。
有獻七寶帶者因近臣以進帝曰朕登大位不問卿等
進賢而寫人巵帶是以帶誘朕也其還之。
以拜住 安圖之子 為左丞相翼赤 翼赤作乃
使 剌忽塔集雅 塔剌罕作乃
如由是無敢言者。

秋八月下四川平章政事趙世延獄。
初世延既解中丞出為四川平章特們德謀猶憾之不
已仁宗潛邸屬其黨誣上紅 或作虹
復伏誅告之還世延還對陀遇救猶鍛鍊成獄論遣
極典籍以資叛置不問特們德謀令門criminal世延不為
刑部通令門criminal世延不為
南台東西二帝在東宮間其賢召之僚曰嫌疑
沉明還事聖譯最頗謂仗
特們德謀安入其罪數而私往來東宮我固得
從之侍臣昌珠頗知其狀報私怨耳朕豈能
罪亦豈太子之意耶
珠固以所言沙干主丞相
院使撒授牛滾政事
政事遂以拜住代之。
因舊人議行選法曰不出則釋行對者

冬十一月始服衮冕享太廟。

前將以河西時服享太廟命禮官與中書翰林集議其儀

制曰此追遠報本之道也時以服勞于野越而行用拙

聖孝是以非湖太廟乃備古制服衮冕以行禮至仁宗

室輒減漢名石感物自是始以明年正月四時親

享廟皆以袞冕流洛石感物自是始以明年正月四時親

享廟皆以袞冕

河南僧。

帝召尋臣問故皆莫對帝曰長由朕治道未洽卿等又

不盡職致陰陽乖和災害游至自今宜各勤格以應

天心毋使合民重困。

詔上書言事得專達。

特們德爾奏民間不得以兵器互相賣買違者以盜論

徙前都督府今為都護府。

英宗皇帝

前事論九年春正月辛丑朔元夕張燈三夜中

前以元夕張燈禁中為祝延聖壽自今以為定制

部前書禁鼓中書省樞密院并在京諸司毋得

御二十餘年每值元夕開樂大張鼓陶延賓

據之隱密九齡咸在今燒山之揭廣衆者小屏騶者大

所集名公鉅卿後學深帝大悅而罷非張希孟不敢

吉日辛卯朔日食。

禁宴請政

時太白經天趙宏許等以上吉事勒臨日罷因禁妄

請時政。

河溢。

被災者二萬二千餘戶時大雨浮沱河及巨馬河
在涿州西北合流水溢入城
與琉璃河會南出城下地卑城俱溢
冬十一月庚申后伊奇哩氏崩
應作益里哥迷今亞改後仿此
王氏昌國公主伊勒噶雅之女拔
伊奇哩昌作亦咯烈伊勒噶
元年春正月起玉泉行宮
二月禁捕鴛鴦
遣者翁其家
免河間河南陝西十二郡民租之半
以罹水旱民饑故也
秋七月特們德爾死
特們德爾自復相以來恃其權寵張閒肆毒睚眦之私

無有不報帝覺其所譖毀者皆先帝舊人滋不悅其專
爲乃仕升仁表以心腹由是特們德閒執兒疏外因稱
疾不得及閒拜住奉貞往立其祖安圖神于范陽將復
在省事大朝至門帝聞其來遣人止之遲快快而還
薛死于家
太皇太后翁吉喇特氏崩
時有司將以十月有事于太廟太常奏國哀以日易月
爲有二日外乃旋祀事帝曰太廟不可廢速香去樂
可也
九月京師地震
冬十月以拜住爲右丞相

特們德爾死進拜住右丞相監修國史
十一月甲申朔日食
冬十一月庚申后伊奇哩氏崩
二年春正月起玉泉行宮
癸酉始御經筵
時物等以年老救仕還其所任一切政務與議老臣傅
詔復起物等仰以其疾篤辭
命之政事所參酌裁決在經筵講說每日一毛中書省奏事至
不果往乘輿是亦以拜住爲太傅超爲集賢學士以疾
龍上都蒲峪金蓮花
土都魯因其故地作行宮
路今改爲日常
等處總管府
興和 金撫州地
元改興和

阿克蘇衛（日名大阿克蘇衛）
其據畢集部中外前文詳盡臣因脈深稽九事臣子
好合民生安若同仇敵愾則知所以
德爾貴無厭攻勢拱默不言其人雖死宜籍其家以
繼後
物寫金字藏經
時有僧金字藏經帝在上都使左丞蘇蘇書（今改作蘇）
詔學士吳澄爲序澄曰主上嘉經爲民祈福甚盛事也
若用以追薦臣所未論惟我
同之說不過謂爲善者死則生
許先爲善者死則永論使其
增江淮讞免之

逢剌爲叛之輸以惡世人本
初特們德爾既拿問就誅特克
在上都門支解不宜亦作佛事大赦
既而慨然者復陰謀叛合國
無以顧之拜住曰國事不過
罪狀宜詳之毋使乃謀緩至
南海先將克錫與知樞密院
收其貌入以助役費官不得擾
六月追尊特們德爾官爵
特們德爾既死罪惡日彰
好合員國生之類殺死有餘辜
十一月及封勳制書拜授其子
大風拔木。
大風雨雹拔柳林行宮木二十
其據畢集部中外前文詳盡臣因脈深稽九事臣子
奉元路即今西安府治也行宮
帝語羣臣曰世皇建宮室
故也嘗御大安閣見太祖世
補綴嗟嘆良久謂侍臣曰朕
如此朕焉敢頃刻忘之
秋七月詔減海運糧。
拜住以海運糧視世祖時頓減
而京倉充滿奏蠲二十
增江淮讞免之
八月錄宋大夫張克錫就市于
初特們德爾既拿問就誅特
在上都門支解不宜亦作佛事大赦
既而慨然者復陰謀叛合國
無以顧之拜住曰國事不過
罪狀宜詳之毋使乃謀緩至
南海先將克錫與知樞密院
收其貌入以助役費官不得擾
六月追尊特們德爾官爵
特們德爾既死罪惡日彰
好合員國生之類殺死有餘辜
十一月及封勳制書拜授其子

帝初即位以額森特摩爲右丞相特克錫知樞密
事王鼐哈番以下俱仍舊職惟增設左丞相一員
以額森特摩爲之其額森特摩奏稱臣等年老不
能勝任請以臣子伊遜特穆爾代之帝曰不誅元凶罪
固不容貸然其人亦不可棄其改後仍此
陛下善名不著天下後世何從而知帝深然之乃誅額
森特摩仍北勒　改後仍此又一北勒索諾木特克錫之
伊們悉罰玉帛俱沒入官　改後仍此又一悉罰玉帛俱沒入官
簡孛臣魯作迪馬太　改後仍此
特穆爾等數其子孫錯殺家屬惟特們德爾子前治書
御史索諾木議遠流張珪曰索諾木從逆賊親所丞相
拜住特穆爾欲活之雅尋亦伏誅餘黨俱免官
十一月帝至大都。
詔寺觀多爾濟扎薩拜住等宴。

御史言特們德爾每政事場多阿諛誤拜住賀巴延
師是年二月竟殺使矯旨流之　改後仍此
鐵木迭兒王上將不利于台丁由此二人深相結八月二日
特克錫宮門無故自壞　改後仍此
張珪上言昔子曰我與哈克
殺額森特穆爾錫達爾　改後仍此
于秀皇帝又告道拉錫曰後宜延期　改後仍此
之勿令部內創作　改後仍此
斯連巴勒密拉錫　改後仍此
未主帝遣使者于阿台布哈及額森特穆爾奉皇帝
璽綬北迎王子即皇帝位于龍沙而大赦天下。
冬十月特克錫額森特穆爾伏誅

賢大學士張珪曰太常奉祀不謹當待罪而反遷官何以謝在天之靈乃寢前命。

流諸王伊噜特秃爾等于邊地。

伊噜特秃爾等言南坡之變阿速台布哈海南哥爾布哈皆作兀魯思不花亦作孛羅台尼噜哈博噜烏魯思布哈皆作兀魯思不花今改後仿此海島武府王。

封滿努爲泰寧王。

舒瑪爾爵寧言南坡之變鐵失與知樞密院御史大夫鐵木迭兒之子尚在京師實緣再入宿衛乃與權密院御史榜林集賢院官極論世得失指上都奏之其罪當誅其子尚在京師實緣再入宿衛乃與權密院御史榜林集賢院官極論世得失指上都奏之其罪當誅其子尚在京師實緣再入宿衛乃與權密院御史榜林集賢院官極論世得失指上都奏之其罪當誅

以道扣錫爲左丞相

蘇等金有言時逆謀已發後仍此並加光祿大夫賜茂秀

茂秀蘇寧珠蘇剛從作亂至是召還京師下特穆爾于海南

泰定元年春正月召剛下特穆爾于瑯州。

明命諸王還從者悉還其部遂召剛下特穆爾于海南

阿秃帶于大同。

二月開經筵

江浙行省左丞趙簡請開經筵及擇師傅令太子及諸王大臣子孫受學上深命平章政事張珪等以帝範資治通鑑大學衍義貞觀政要等書進講

[illegible]其倚[illegible]通典買民田及民間邸舍[illegible]業[illegible]
之臣并[illegible]
命 按通鑑功勳著明[illegible]朝不加以[illegible]
特舊作[illegible]
不從。

冬十月命左右丞相旨直禁中

乙丑二年春正月命按王[illegible]十特穆[illegible]出居建康

初[illegible]十特穆[illegible]自海南召還至潭州復命止之居數月

乃[illegible]大臣[illegible]封為按王主是又命出居建康

夏五月河溢沛梁。

六月[illegible]大臣兼領軍務[illegible]
今從本紀改正

琴加收事左[illegible]
古所無[illegible]

御批歷代通鑑輯覽 卷五十七 宋紀 四 四四

事[illegible]領[illegible]兵如虎而翼故[illegible]
大臣領[illegible]

冬十月道拉錫擾[illegible]

二月以塔[illegible]

[illegible]加開府儀[illegible]

國公

丙寅 十年夏四月[illegible]內河北山東饑。

初張[illegible]
[illegible]如何[illegible]
鄉里也民饑[illegible]

[illegible]然[illegible]

[illegible]之[illegible]
[illegible]
[illegible]

八月辛酉朔日有食之按漢上易傳卦氣圖辛酉朔日當食不食
累朝實胡所獻諸物直及捐川英廟至今為寶
者頒下德時勒自禁中出至收事畢銀等執役佐臣
業不左司郎事宋本字缺大無人木曰今天厥災變而長獻
物未酬直者憤怨此有司細故形請王言必貽笑天下
宜都竟本逢稱疾不出
四年春正月細史臺程謂親提都觀來充
先是監察御史湖居侍宇希顏劾大理卿宋寧言天子
若擢用之足廢成忠而反汗衆也後復有非後無機
誠宜遣使遍之于江陵
夏四月禁緊色目人居親喪
塔什特爾道捐錫請凡蒙古色目人效淨注丁憂者
除其名從之
秋七月盛夏地震
帝崩于上都
游三十六安宗未得立顧謂世止稱為定帝
史臣曰秦定之時災異數見君臣相與恐懼修省
之勤即守成宗之法以行天下無事矣稱為
年
八月[illegible]密院事雅克特穆爾[illegible]
使時勤等下之獄護使迎懷王圖[illegible]特穆爾于江陵
初雅克特穆爾以奉定帝由智[illegible]部人怨與諸王們都[illegible]
[illegible]文宗[illegible]即位[illegible]
欲迎其[illegible]子乃[illegible]相勿[illegible]子懷[illegible]
帝崩于[illegible]特穆爾立君[illegible]

皇后皇太子詣使若曰大都宮平章政事額[illegible]德謀勒收掌畫司印章論安西王相[illegible]安西王特穆爾[illegible]特納錫哩[illegible]托[illegible]百官集興聖宮雅克特穆爾率[illegible]于衆曰武宗[illegible]內庭分處腹心子[illegible]繕王們都等謀叛附于雅克特穆爾[illegible]南左丞相[illegible]

事覺聚爲道拉錫所殺

皇太子阿蘇奇布即位于上都

時年九歲改元天順遣梁王旺[illegible]

懷王圖卜特穆爾入京師

以奔賽托噶庫庫特音[illegible]

西立爲右丞巴延爲御史大夫[illegible]

[illegible]

國上特穆爾既在雅克特穆爾以爲擾攘之際予
鎮不足以係天下之志圖上特穆爾以周王和世
漢北欲虛位俟之雅克特穆爾曰人心向背之機間不
容髮或失之隙時無及圖上特穆爾曰必不得已當
明著吾忠播告中外遂襲帝位改元天曆諸大王諸
侯大兄之至以遂朕固讓之心大赦封雅克特穆爾爲
太平王加右丞相知樞密院事加巴延太尉
率王旺扈等兵入居庸關與雅克特穆爾戰敗引還
初雅克特穆爾弟薩敦（舊作撒敦今改後仿此）
既後仍封王（舊作懷今改後仿此）
謫王呼喇台（舊作忽剌台今改後仿此）
時謫之金陵關釜元史作金陵關名紫荊關
引還
守關軍士皆潰散遂乘勝進至紫城與額森鄧等軍遇
于良鄉兩轉戰至盧溝橋雅克特穆爾提兵合至遂
引去
冬十月圖上特穆爾遣使至陝西省臣執之送上都
初雅克特穆爾遣人召陝西行省平章特歡（舊作忽
行省僉事程鵬飛（舊作鵬舉今改後仿此）
懷王阿化訥于（舊作滿秃今改後仿此）
兵使誠遣上都（舊作燕帖木兒今改後仿此）
不服懷王惡欲殊之左丞相倒剌沙（舊作
于雅克特穆爾日實謂四川且猶未定乃欲以使臣二
言殺行省大臣恐非廣德事況浙江豪暫地使臣或不

祖所為逆言陷之至猶豫未決乃止
圖十特穆爾兵陷上都帝不知所終梁王旺扈逃還
托克托死之
先是諸王伊蘇特穆爾與僧哥剌等謀立晉王阿剌忒納失里為帝
晉王在藩不花帖木兒等以後仍武宗制乃舉兵趨上都圖之時
諸王大臣皆厭倦久居朔漠道托克托還晉帝不知所終伊蘇
特穆爾奉皇帝寶又收諸王百司符印還兵送迎拉錫
等至京師
靖寇王庫庫布哈等大敗河南兵進拔虎牢移引還
庫庫布哈等兵至鞏縣聞大軍在今河南府西南與河南兵
戰大敗之獲其輜重銀萬餘兩遂克虎牢旋引軍至汜會有
使者來言上都已破河南省臣遣使招諭庫庫布哈等
殺其使臣十餘輩既而圖十特穆爾復遣使臣諭之乃
退巡引去
十一月圖十特穆爾遣泰定皇后翁吉剌特氏于東安州
遣使迎周王和世㻋拉于漠北
圖十特穆爾殺梁王旺扈及道拉錫等
梁王旺扈既遣圖十特穆爾有能捕得之者官五品
以上幸被逃竄死道拉錫及移剌鉢等珠赫特密什及額
森特穆爾皆梁王時在欲害數朝臣之仕上都者率皆
殺事敗僧字威即其先所為永護論謂是許當歲從行之人

元

明宗皇帝

己丑元年八月以文宗副[illegible]按明年庚寅改元天歷三年[illegible]按明年庚寅改元天歷三年[illegible]按明年庚寅改元天歷三年[illegible]

[illegible]年[illegible]月[illegible]日[illegible]

[illegible]年[illegible]月[illegible]日[illegible]

[illegible]年[illegible]月[illegible]日

旱蝗民饑。

河南北山東南浙饑民毋慮百餘萬口。白蒿汝至淮南死亡相藉。舟所在州縣官以便宜賑之。

囊加台隆尋殺之。

圖卜特穆爾進使至四川教囊加台襲殺之。命都元帥阿剌忒納失里等率兵指斥乘輿教之于市籍其家

秋七月丙辰朔日食。

太白經天。

八月帝次翁郭察圖卜特穆爾入見帝慕湖。

武宗主徹辰圖（作徹徹禿）卜特穆爾（作徹兒禿）等至京師既致立皇太子之命圖卜特穆爾遂發京師奉迎于道受太子寶冊（哈剌哈孫後仿此）等入見帝慕湖。

乙酉朔帝次翁郭察圖卜特穆爾入見與諸王大臣宴于行殿。

胡士克圖皇帝（胡士克圖元史作忽都思今改後仿此）舊作徹兒禿特穆爾（舊作鐵木迭兒今改後仿此）等奉上帝寶綬冊文玉馬南馳太史乃吉皇太子入奏盡享推克特穆爾以皇后命奉皇帝寶綬于太子太子再三不受。

圖卜特穆爾以巴延為左丞相奇徹篤（舊作欽察今改後仿此）阿剌忒納（舊作阿剌忒納失里今改後仿此）為右丞相哈雅（舊作阿散今改後仿此）超世延並為平章政事。

答剌海為右丞鄂勒（舊作阿魯今改後仿此）超世安並參知政事。

塔斯特穆爾知樞密院特穆爾布哈特穆爾（舊作鐵木迭兒今改後仿此）並御史大夫。

圖卜特穆爾復以巴延為左丞相奇徹篤（舊作欽察今改後仿此）阿剌忒納（舊作阿剌忒納失里今改後仿此）為右丞相哈雅（舊作阿散今改後仿此）超世延並為平章政事。

答剌海為右丞鄂勒（舊作阿魯今改後仿此）超世安並參知政事。

塔斯特穆爾知樞密院特穆爾布哈特穆爾（舊作鐵木迭兒今改後仿此）並御史大夫。

建龍翔集慶寺于建康。

命鄂勒（舊作阿魯今改後仿此）超世安督工畫臣監造于是南臺御史言陛下龍潛建業居民困于供給幸而獲覩今日莫不跂望非常之恩今尊民時毀民居以刻佛寺臺臣表正百官委以監造非所以稱揚盛德而繩光武免南陽稅三年今不務此而隆重佛教何以慰斯民之望且佛教慈悲方便今尊佛氏而宮生民無乃違其教乎書奏為免臺臣監役。

詔修經世大典

物翰林國史院同奎章閣學士。采輯本朝故事準唐宋會要為經世大典。

冬十一月湖南猺賊寇邊。

湖廣州縣為廣源等猺寇掠者二百八十餘處命平章劉托歡招捕之。

十二月以西僧年扎克喇錫（舊作答剌麻思今改後仿此）為帝師。

帝師至帝命朝臣一品以下咸郊迎大臣俯伏進饌帝師不為動帝國子祭酒富珠哩（舊作普顏孛羅今改後仿此）等奏曰陛下為天下儒人師也請各不為禮帝從之徒步天下儒人師也請各不為禮帝師笑而起受饌

文宗皇帝

庚午至順元年春二月辛卯明宗子燕帖木兒等以其父
被害為鄂爾多斯所匿
皇后與宦者拜住謀
立之
北南土官祿余等叛附
國珍
舊作阿
速
以阿
剌
帖木
兒等攻
破
之
宗
正
和世
剌
舊作忽
都
篤
拜
住
舊作
八
剌
薛
徹
別
舊作
闊
里
吉
思
舊作
闊
闊
出
舊作
燕
鐵
木
兒
舊作
也
先
不
花
舊作
床
兀
兒
舊作
倒
剌
沙
舊作
教
化
得
舊作
朶
兒
只
舊作
塔
失
帖
木
兒
舊作
脫
脫
木
兒
舊作
阿
剌
忒
納
失
里
舊作
阿
剌
帖
木
兒
舊作
阿
魯
輝
帖
木
兒
舊作
燕
帖
古
思
舊作
燕
只
哥
舊作
燕
真
舊作
也
速
迭
兒
舊作
也
孫
鐵
木
兒
舊作
也
先
帖
木
兒
舊作
伯
顏
猛
可
哥
舊作
孛
羅
舊作
孛
羅
帖
木
兒
舊作
孛
羅
鐵
木
兒

國月超世延罷。

御史臺明誠言世延年逾七十固位荷祿尚斥歸田里

詔中書喻之。雅克特穆爾言世延向乞致仕不允所論

御史之言蓋不知有旨也帝曰如御史言世延固難任

中書參其仍任以翰林牽章之職

詔加孔子父母諡及顏氏啓聖王母顏氏啓聖夫人顏子兗

孔子父叔梁紇爲啓聖王母顏氏啓聖夫人顏子兗

國復聖公。曾子郕國宗聖公。子思沂國述聖公。孟子鄒

國亞聖公。程顥豫國公。頤洛國公。朱熹徽國公。張載

子之

子之

江南大水。

餘萬戶

冬。十月。始親祀南郊。

帝始服大裘冕祀天上帝于南郊以太祖配享

蓋自世祖至是凡七世。而南郊親祀之禮始克舉焉

十一月。立燕王剌特納達喇特納達喇舊作阿剌忒納忒今改爲太子。

太子既立月餘。以疹疾不豫。詔給真容。奉安慶壽寺。祀之

如累朝神御殿。

辛未二年春。二月。立興教總管府

凡十六所。以掌天下僧尼之政。秩正三品。府設達魯花赤

齊總管同知副中州官各一員。宣政院選流內官疑注

以陰陽管則僧爲之

二月。詔徙西番作番今改回紇作畏兀兒僧于京師

西番僧以術幸。數言禍福。動搖人心。

帝怒。命杖而逐之。

江浙湖廣。尤甚。後民田五萬一百八十頃。民饑者四十

餘萬戶

冬。十月。始親祀南郊。

帝始服大裘袞冕。親祀。天上帝于南郊。以太祖配享。

蓋自世祖至是凡七世。而南郊親祀之禮始克舉焉。

十一月。立燕王剌特納達喇特納達喇舊作阿剌忒納忒今改爲太子。

太子既立月餘。以疹疾不豫。詔給真容。奉安慶壽寺。祀之

如累朝神御殿。

辛未二年春。二月。立興教總管府

凡十六所。以掌天下僧尼之政。秩正三品。府設達魯花赤

齊總管同知副中州官各一員。宣政院選流內官疑注

以陰陽管則僧爲之

二月。詔徙西番作畏兀兒僧于京師

西番僧以術幸。數言禍福。動搖人心。

帝怒。命杖而逐之。

江浙湖廣。尤甚。後民田五萬一百八十頃。民饑者四十

餘萬戶

冬。十月。始親祀南郊。

帝始服大裘袞冕。親祀。天上帝于南郊。以太祖配享。

蓋自世祖至是凡七世。而南郊親祀之禮始克舉焉。

十一月。立燕王剌特納達喇特納達喇舊作阿剌忒納忒今改爲太子。

太子既立月餘。以疹疾不豫。詔給真容。奉安慶壽寺。祀之

如累朝神御殿。

辛未二年春。二月。立興教總管府

凡十六所。以掌天下僧尼之政。秩正三品。府設達魯花赤

齊總管同知副中州官各一員。宣政院選流內官疑注

以陰陽管則僧爲之

二月。詔徙西番作畏兀兒僧于京師

西番僧以術幸。數言禍福。動搖人心。

帝怒。命杖而逐之。

江浙湖廣。尤甚。後民田五萬一百八十頃。民饑者四十

餘萬戶

冬。十月。始親祀南郊。

帝始服大裘袞冕。親祀。天上帝于南郊。以太祖配享。

蓋自世祖至是凡七世。而南郊親祀之禮始克舉焉。

十一月。立燕王剌特納達喇特納達喇舊作阿剌忒納忒今改爲太子。

太子既立月餘。以疹疾不豫。詔給真容。奉安慶壽寺。祀之

如累朝神御殿。

辛未二年春。二月。立興教總管府

凡十六所。以掌天下僧尼之政。秩正三品。府設達魯花赤

齊總管同知副中州官各一員。宣政院選流內官疑注

六月輸林邑王款附
遣自泰定門湖病歸臨川四方從學者恒數百人舊書
至將終猶不輟其勤如此
然成一家言朝廷命其子京爲撫州教授以便奉養至
是卒
秋八月朔旦日食
江浙水
壞田十八萬八千七百三十八頃
詔皇子出鎮雲南特納爲作古納書頒出巳班克特穆爾參
命市舶提舉阿魯渾宅令改作
子屈之更名雅克特古斯舊作撒都等又改作雅克特

徭賦之半
九月詔余復定策安南冬十月都元帥克時書作忙兀帶又改作孛
走之
詔余既獲伏誅出收捕餘黨復作亂定順元元至元二
年減省滇元略加安撫司路雲南行省遣部曲諸將往
招之投以黎政制命詔余拒不受遂遣兵討之都
元帥克時濟師擊破之凱旋振五百餘人固沁之第必剌
國王阿南達之子伊噜特穆爾與雄和爾倫班太津
達巴迪爾班第班的失里六的剌國師布哩喊實哩
音沙律阿固齊皆受
伏誅
五月禁妄封虛爵
太常博士王賢言諸路
以勞定國以死勤事能得大災能捍大患則祀之其非
祀典之神自後請不得加其從之
雲南饑
六月賑之復之
論繁御史陳思謙字景
繫天下安危能拯生
漢文帝給衛之驟入仕
之仕太祖舊臣之除大
元三十年以後增設
有罪止者書入中書
三品以下各隸所
招之投以黎政制命詔余拒不受遂遣兵討之都
元帥克時濟師擊破之凱旋振五百餘人固沁之第必剌
資品通塞自內者不得三考遷仕京官在外者須歷兩
任乃遷內職雖非出

管訓儿朝晚定省之節須二十月之上方許還於帝所命中書議行之中書議者白之無以加孝子之門今歲稔人和而白禍者白之無以加孝子之門今歲稔人和而白禍者白之無以加孝子之門今歲稔人和而白禍

古斯若武宗仁宗故事。

以巴延爲太師右丞相。薩敦爲太傅左丞相。時復置左右丞相。

時有子嘯奏特穆爾等姦狀。

言于帝曰天下事事重委宰相決之庶可責其成功若

躬自聽斷必有惡名帝然之由是深居宮中每事決于

宰相而已無所專焉

大旱雨。

京畿水平地丈餘傷民田七萬餘頃。時關中。河南俱水災。

兩淮大旱。

秋八月立皇后巴約特氏。弘吉剌氏。按巴約特氏蒙古語之女。按巴約特氏蒙古語之女。按巴約特氏蒙古語之女。

拿卓爾侍書學士虞集宇伯生。元文宗實錄。虞集宇伯生。元文宗實錄。虞集宇伯生。元文宗實錄。

從祖常不悅帝之將立也召諸老臣赴上都。集亦與焉。

祖常使人告集曰御史中丞馬祖常。求集爲引其鄉人龔伯璲。集固不

言帝非明宗子。故祖常以是風集使去。集乃謝病歸。

冬十月封薩敦榮祿大夫。開府儀同三司。

川集既去。得臣有以舊詔言者。帝不懌曰。此我家事。豈

由汝書生乖離骨肉。遣使賜酒醪召還。集杜門疾作。竟不至。

集歸後十五年。病卒于家。鄉人私謚曰。文貞先生。

一時爲池方百里大旱死者甚衆。

冬十月始以珍稀。

時議三朝實后并祔本祖已建別廟。

無子不爲立主。今所當

修武人。門先朝既以珍稀異物。

立者明宗母弟文宗母弟。

順帝

庚元統二年春正月。非粟雨血。

蓋哀詔赦。

三月天雨毛。

彰德路雨毛。俗呼云老君髭。

陝西路雨毛。如線而黑。

民人多以爲災。

水旱疫民饑。

高山大水溝西水旱疾疫饑民。五十七萬戶。

夏四月戊午朔日食。

五月陝西饑。六月復以爲左丞相。

命僕散安仍商量中書省事。騰吉思斯辭不拜。遂復命薛闍敦爲之。

秋八月。敦至自京師。地震鷄鳴山崩。

以淘渾河前日二月不雨。至于是月。及諸路旱蝗民饑。

太白屢晝見。經天。大赦天下。是日京師地震。

一日爲池方百里大死者甚衆。

冬十月始以珍稀。

時議三朝實后并祔本祖已建別廟。無子不爲立主。今所當

修武人。門先朝既以珍稀異物。

立者明宗母弟文宗母弟。順帝以文宗

順帝元統二年春正月非粟雨血。

蓋哀詔赦。

三月天雨毛。

彰德路雨毛。俗呼云老君髭。

陝西路雨毛。如線而黑。

民人多以爲災。

水旱疫民饑。

高山大水溝西水旱疾疫饑民。五十七萬戶。

夏四月戊午朔日食。

五月陝西饑。六月復以爲左丞相。

命僕散安仍商量中書省事。騰吉思斯辭不拜。遂復命薛闍敦爲之。

秋八月。敦至自京師。地震鷄鳴山崩。

以淘渾河前日二月不雨。至于是月。及諸路旱蝗民饑。

太白屢晝見。經天。大赦天下。是日京師地震。

一日爲池方百里大死者甚衆。

冬十月始以珍稀。

時議三朝實后并祔本祖已建別廟。無子不爲立主。今所當

修武人。門先朝既以珍稀異物。

立者明宗母弟文宗母弟。順帝以文宗母弟追尊

順帝元統二年春正月非粟雨血。

蓋哀詔赦。

三月天雨毛。

彰德路雨毛。俗呼云老君髭。

陝西路雨毛。如線而黑。

民人多以爲災。

水旱疫民饑。

高山大水溝西水旱疾疫饑民。五十七萬戶。

夏四月戊午朔日食。

五月陝西饑。六月復以爲左丞相。

命僕散安仍商量中書省事。騰吉思斯辭不拜。遂復命薛闍敦爲之。

秋八月。敦至自京師。地震鷄鳴山崩。

以淘渾河前日二月不雨。至于是月。及諸路旱蝗民饑。

太白屢晝見。經天。大赦天下。是日京師地震。

一日爲池方百里大死者甚衆。

冬十月始以珍稀。

時議三朝實后并祔本祖已建別廟。無子不爲立主。今所當

修武人。門先朝既以珍稀異物。

立者明宗母弟文宗母弟。順帝以文宗母弟追尊

順帝元統二年春正月非粟雨血。

蓋哀詔赦。

三月天雨毛。

彰德路雨毛。俗呼云老君髭。

陝西路雨毛。如線而黑。

民人多以爲災。

水旱疫民饑。

高山大水溝西水旱疾疫饑民。五十七萬戶。

夏四月戊午朔日食。

五月陝西饑。六月復以爲左丞相。

命僕散安仍商量中書省事。騰吉思斯辭不拜。遂復命薛闍敦爲之。

秋八月。敦至自京師。地震鷄鳴山崩。

以淘渾河前日二月不雨。至于是月。及諸路旱蝗民饑。

太白屢晝見。經天。大赦天下。是日京師地震。

一日爲池方百里大死者甚衆。

冬十月始以珍稀。

時議三朝實后并祔本祖已建別廟。無子不爲立主。今所當

修武人。門先朝既以珍稀異物。

立者明宗母弟文宗母弟。順帝以文宗母弟追尊

務方與而馳驅駭水雪之地倘有銜撅之變奈宗廟社稷何
帝將田于柳林御史臺臣諫曰陛下春秋鼎盛宜思天下子隆平今赤縣之民供給繁勞農月既晚駕已還矣
皇后配武宗祔廟太宗那衆服其義而巴延亦趣之遂以珍絡
詔軍士擐甲令兵仗
令中書官各舉才堪任守令者一人以名聞
至元元年春二月命收柳林不果行
制降走匿后在下后藏之巴衣右臾出五之血濕
后乞巴延奏并先
爲通譯能相按乃遣出宮巴延等就殺之于開平民舍
詔吉斯既誅巴延
丞相曲律左丞相不
九月癸亥者
御史臺臣言國初宮官不過數十人今內府冗事不下
千餘乞依舊制裁減冗濫以節虛費之路
從之
冬十一月詔罷科舉
初仁爾特穆爾部民搜剌特移爾哲作徹里帖
此爲江浙平章合剌
及復入中書是年收
駐田租可給宿衛士衣糧動當萬石以發其機又欲損
太廟四祭爲一于是御史吳思誠上疏言時事
狀合節劾之不報思誠去而思誠出爲廣西僉事時
龍科舉詔已頒貢而未用臺臣數言其弊乃下詔罷
曰汝風憲臣所以糾

穆爾在中書御史二十人不畏太師而疏有王宣有王
懼重于太師邪已延息稍解有王乃曰科舉若能天下
才人觀望已延曰舉子多以賄敗有王曰科舉未行時
舉中賊罰無算豈盡出于舉子已延曰舉子中可任用
者惟參政耳有王曰若張參政哈剌哈孫參政皆
之文章事業及已延曰科
舉雖能士之欲求美衣食者自能用學有王曰為士者
初不事衣食已延曰科舉取人貢妨選法有王曰今通
事知印等天下凡三千三百餘名今歲自四月至九月
自身稱官受宣者七十三人而科舉一歲僅三十餘人
科舉于選法果相妨耶已延必欲其言而奏已定果可
有王曰參政可調遏河拆橋者矣有王以為大臣務疾

不出
詔改元
時星文屢示儆帝以世祖皇帝在位長久欲祖述之詔
改元統三年仍為至元元年監察御史李好文兵年號
不踰其實未見有弘遠規模不如至元者十餘事不報
初膺十月斯詠帝詔天下有日皇太后後其所生之子
一以至公為心觀字大寶男子兄弟定策前朝功德隆

盛近古罕比命大臣領護加禮至是奉玉册玉寶皆為
太皇太后許有王言皇上沖年太后母子也若加太皇太
后則為孫矣且今倒封贈祖父母降父母一等豈推恩
之法近重而遠輕今皇太后為太皇太后是推而遠
之乃反輕矣不從時察御史哈布哈
哈布哈系出
舊史伯子馬合謀
之文章事業
民居台州被台
加徽稱太后開之怒欲殺言者衆懼台哈布哈曰此事
自我發之甘受誅戮決不敢累諸公事太后怒解曰厥
意有臣如此豈不能守祖宗之法乎命賜金幣以旌其
直

詔陝西行樞密院有罪免徙南海註見
陝西行樞密院言行樞密院官指斥武宗又以妻弟之女為已女言論
乘祀逆亂其罪而已延亦惡其忤已遂
流于南安人皆快之尋卒
河決封邱
丙子二年春二月追尊生母鴻里建為皇后。
秋八月甲戌朔日食。
是歲水旱蝗饑。
鄧州大寒雨三十日白河注見前水大溢為災武州嶲江
浙自春至八月不雨民大饑時江州浙縣民饑甚鄉曾
土大中貧富家賑之而貧民無病踰

丁丑 二年 春正月帝臨軒冊皇后于柳林
凡三十五日御史中丞台參作此時今改後仿此 朱紹明進諫帝服以金用御台等固辭帝曰昔魏徵進諫唐太宗未嘗不賞汝宜受之
賞汝不受之
高宋光卿 增城 河南滕州名門見 河南滕州人舒遲兵作亂
光卿與其黨石昆山鍾大明聚衆反稱大金國改元亦
分遣惠州民語秀孔等亦舉兵與光卿相結為亂推所
木以燒香誘衆反十信陽州刺史信陽軍元帥府等破
改為潘州今為潘州治所 汝等縣
錫衣靡邑階縣令 房 焚陳州屯營于西關作脉州府
河南右丞慶闍舊作慶 改後仿此 命淮南北
時大臣有忌漢官者取賊旗幟宣勅班地上問曰此欲
有旨昆

何為意謂宣論海中以界許在壬曰此曹反狀甚
明尚何言大臣請誅之制
詔漢人官省臺宣徽院及翰林集賢者端永珠捕之決以盾
木幾四川山谷 人韓法師赤斡
家自稱南詔趙王當陷 州
二月壬申朔日食
定服色器皿輿馬之制
時服飾上下無別帝初禁民間服麒麟鸞鳳白兔盤之
雙角五爪龍九龍萬壽字樣黃等服至是復詔定
其制等禁僧侶服
蒲壁昔堅壓損儀物文宗加之
禁江浙諸處山澤之禁
時江浙等處饑民至四十萬戶詔發鈔四十萬錠賑之

冬十月金華處士許謙字益之
止

譙少安業金旗祥之門盛行所傳居東陽八雄山上遠
舉者翕然從之不出里閭者垂四十年中外名士刻上
行義薦于朝者前後數十上部復以道遠應詔終莫
能致至是卒。謚曰玄逸文學多師事譙而善非有大道
人皆推為學之功新安太守范甯亦不與交甯不以門舉之文友人子弟
篤不以門舉之文友人子弟
同門公喪作致其學
相公喪作致其學
悼紀。甘晉以謚明皇后重于時之
休子人州一礼。
穿地為室入。

十二月以穆帝納后告
廟。
赦密院與北遊。

穆帝自時方如
秦王弟不宜能受
巴延請殺五姓漢人不許。

巴延請殺永平劉
四毛皇四月大雨
時帝如上林大
獅象等物之形

五月詔老疾都縣官功過

俞柳嘉律為
宗道續明作
宗道續明作

濟州民李志聚眾圍州城守

嘉川南勝縣元
維斯後
徐發山者兵討之不
城數千日
之袁州人周子旺亦
謀之

秋八月冬閏月食
京師地震。

己巳五年夏六月江州大水
平地水深三丈漫民居八百餘區大溺死者八千餘
冬十月詔以巴延為大
加元德王輔功臣之
十一月益州河南平
杞縣人逸孟欽不
事伊洛特詔旅勤使
官吏及士庶若有
温泰人伸北守貞河
山相孟詠之凡
制收仁起
記錄出
邪偏宗
不限考帝
巴延娶沼鞍都王徐氏

巴延搆陷郯王寘賜死帝未允傅旨殺之又寘諸
壤王特穆爾布哈（旧作帖木兒不花今改）四王北邊諸
獻之子按甩（旧作按灘今改）威順王（旧作徹徹篤今改）
寬徹普化（旧作徹徹篤今改）不侯（旧作阿剌忒納今改）皆
恩州（旧作東昌今改）聚（旧作寧今改）陽（旧作濮今改）汀（旧作瓜今改）
成宗六年春二月巴延有
巴延既誅騎白斯（旧作孛羅今改）獨秉國鈞專恣變亂威福害天
下潮有異謀帝惡之巴延欲以其姪托克托（旧作脫脫今改）
子巴延義宿衛帝起居擢拾遺乃知樞密院（旧作樞密院今改）
爲巴延（旧作伯顏今改）
禁近寶鼎慰托克托故托克托政令日修衛士甘聽約
束巴延自領諸衛精兵以揚珠布哈（旧作燕帖木兒今改）
屏蔽導從之盛擬帝儀衛庶僚召省院大臣先後入見
殆篡之漸帝召平章政事張珪（旧作張圭今改）
殆篡之漸帝召平章政事張珪（旧作張圭今改）

猶藐天下但知有巴延而已托克托深憂之私謂子
父曰俗父驕縱已甚萬一天子震怒則吾族亦盡及
未敢圖之其父亦以爲然托克托復暫下門跪城上宣言有旨
人直方曰得有之大義滅親大夫但知忠于國翦除復
何顧一日見帝乘間白陳惡家姻國之意帝深然之
俗帝前後在在皆巴延之黨獨沙克都巴（旧作搠思監今改）
不曾見子殺父惟聞有臣殺君巴延俄有慚色既而
帝以巴延專制擅殺降詔安置南恩（旧作南恩今改）
流東寧（旧作永寧今改）
慶府行次江西隆興（旧作龍興今改）
以移剌爾台爲左丞相（旧作右丞相今改）
太保（旧作太傅今改）
巴延擁戴宣讓成順二王帝不勝忿決意逐之二日宣
語托克托（旧作脫脫今改）
托克托亦泣下歸復與直方謀直方曰此大

詔托克托外甥王侯不得襲帶弓箭及鍛刀輒入內旌
彗星見
丸三十二日色白狀如粉絮尾跡約長五寸餘
聽穆薛爾乃舊臣忠正阿魯圖號達爾罕固辭不受御史論
詔與穆薛爾爲思正聽號達爾罕受御史大夫亦憐吉班特氏于東安
天下以觀成憲從之
皇太門詔嚴交宗廟主遷太皇太后崩吉班特氏于東安
州赤崩坡雅克特右斯于高麗特請給
詔曰昔武宗升遐太后聖
宗遺言正統使倫我皇考以武宗之嫡遜居沙漠崇玉
大臣同心翊戴于時以地近先迎文宗暫總機務繼知
義書奏不報未幾太后崩王
高麗伊克徹爾舊作月闊察兒
與參知政事之于中道
冬十月穆薛爾台罷月托克托爲右丞相特穆爾哈雅
左丞相
穆薛爾台以疾辭位詔以太師錄
正特穆爾布哈爲右丞相
十二月復科舉取士制
時科舉既輟翰林學士虞集
曰古者取人材以濟世用必由科舉何可廢
由是衆論遂行之
龍文宗增置官屬
初文宗設太禧宗禋等院及在
之義其命太常收上
里本欲之婦

家舉以延館客堂堂入朝一等房乃在能容那燃然之
改奎章閣為宣文閣藝文監為崇文監餘悉從之
己至正元年夏四月帝如上都
御史雅伋上疏請御西城北門以便上都為海青
之地車駕行幸成以為常門有大安殿有鴻禧寢思所
以保養聖躬適起居之宜存敬畏之心也歷朝鄂爾多
斯博作氏朔冷雨衆思今改乃
今國家多故天道
與牢固謀治道
之由稍熙聖學為宗社之福也時帝數以畋獵廢政珍寶分
賜世臣講筵之設不知進賢遠佞之非也近侍亦知其
虛乎遠也今由東大倫縣南范皐鼻制為獎決文示敬

地道失寧宗嗣北境大正當平土植民之日近
侍之臣不知遠慮徒務
年所積之實號而
藏或空萬一
還回無
不可盡信允
冬湖廣猺賊作亂
湖廣猺賊聚大二萬作亂其黨胡何仁南等相繼舉
兵攻破江華寧遠
南永州府
猺民二百餘寨亦相
入邊抄掠湖廣行省不能
已牒為作亂
今兵後
事不之山東
百餘處
二年春正月開金口河在
午
托克托用參議賈魯言于都門外開河置閘
引金口源河注見之水東流達通州接引海運至大都
城內輸納延臣多言不可托克托排衆議不納厥後
有王言漕河之水漲悍易決而足以為害漸淺易塞則
不可行乃究西山水勢高
有衛水源高亦
能保其不與衝決之患帝不
能乃前開挑之除毀民廬舍墳墓死傷甚衆又費財不
貲而卒以無功。
三月大同饑。
八月庚子朔日食。
秋八月庚子朔日食。
冬十月己亥朔日食。
未一年春正月遼陽
改三萬衛
鳥哲勿納森
遼陽高州
頑達勿等降
北地
二月昌山前。
成紀注見
滿
伏羌
昌府
滿死人無算。
二月詔修遼金宋三史。
初世祖立國史院首命王鶚修遼金二史宋亡又命史
臣通修三史延祐六年之詔修撰以義例未定久

乞還不能城至是命其弟克托繕部隨扈行圍
[illegible]
穆爾達昌等仍城本部克托卒張廷璐陽
元吕思誠撰吳訥字訒齋與宋濂等修
書例以宋爲世紀而遼金爲載紀或又謂遼金元
宋五十年宋尚以後續前修元不可待至正
著論欲以金爲北史大旨蓋康爲宋史是矣但後
論宋史好論道學遼金宋各自爲史元所謂載者
成王之名不合凡好問朝事附載爲譯[illegible]
凡起呼策[illegible]
[illegible]
夏四月丙申朔日食。
秋七月汴梁大水
帝行禮玉寧宋[illegible]問以歷代興亡之故
士劉聞對曰堯舜[illegible]
[illegible]
[illegible]

秋九月丁亥朔日食。

冬十一月令民入粟補官。

備賑濟也有匿奸罪而納粟得七品雜流者爲怨家所訐有司議輸粟例無有過不與之文中書右丞相哈剌哈孫獨曰遵守成憲不可輕改遂寢其事。

遣宇羅拔都魯等分行天下選官驅劾已非令典況又買與奸詐之人其何以爲治必奪其敝還其粟將令乃可從之

乙酉　五年夏五月翰林學士承旨雪雪哥卒。

六月罷天曉等作亂陷江州

連城縣宋元通志作連城縣元史名令狐河北府兵羅大驥及陳積萬據陷長江帥江浙行省右丞相闊闊哈剌哈孫等合兵進討未幾其徒羅得用殺天驥積萬來降。

雲南叛死可伐作亂。

部以死可伐盜據一方使命路何命伊闊勒爭曾作亦吹改後仿此爲雲南行省平章討之且下詔招諭其酋長如能改過自新亦聽其改後仿此

降者平赦宣撫司以聞準之。

秋七月以多爾濟巴勒濟字惟中翰林學士承旨孛羅帖木兒同知樞密院事。

勑翰林日講官臣名温還京後仿此

人臣過有罪省臺御史皆當糾劾升黜

時諸道舉使者按行郡縣改相掩蔽惟巡劾稍道大都遣使巡行天下。

冬閏十月鴈門張孝忠以代州降天保作亂
時胡賊猾俱亂而天保數充城宛陷繁陽(本魏孝昌中分
岡置郡治今河南)
今屬魏州(治今河北)
物(舊作沙
疑今改)舉師討之諸將怯天保遂有衆六萬餘騎兵
寇全道州(注見前)官軍不能制未幾廣西馬獨亦乖隊入
寇
是歲河決
尚書李綱請躬肥鄉南近正人遠佞邪以崇陽抑陰不
聽。
阿嚕國羅
先是傅禪克布哈碧與阿嚕國羅濟托克托阿嚕哲

曰我輩亦當有退休之日人特謂我何博爾兄布哈屢
以爲言景不從乃風御史劾奏阿嚕國不宜居相位阿
阿國閒之即辭避出城所視皆爲之不平勸其見上自
陳阿嚕國曰我搏噬濟之世各尊貴以丞相爲難得罪但
下命我不敢辭今御史劾我與御史抵罪耳卒御史竟乃世祖
所知我與御史抵罪耳卒御史竟乃世祖
乃七年春正月甲辰朔日食
是日大雲而風飄官作者數人。
以監苗子私大名元城人爲參知政事
時大臣以兩京驛道梗隘請設元帥府以今日滿以爲狄力辨其不
可乃北又欲出御衛士爲都指揮使以兼領苗門都
所以牧民甘養貧之地來不能自給賜之錢可也若仕
都督必擇賢而後可議遂寢又欲與所能者鈔萬貫而
朝廷惜錢不與脈可議遂寢又欲與所能者鈔萬貫而
江南行臺御史中丞高興參政董圖欺罔去職有差
右丞相安童復除中書右丞相安童復除中書右丞相

以宦官拜指揮使今改伯帖木兒爲同僉樞密院事。
二月山東地震
綠城郭有鼠如狸而小其色青白
又四月復以情阿克布哈爲右丞相
御史劾奏阿嚕國不宜居相位阿
名以時彫敝建什為左丞相博爾克布哈爲
帝嘗問時務商議作為何先對曰欲治宋文問王安
石才也但不得如斯人者用之對曰世祖有冀舜之
資文武英睿度量過人乃能信任儒臣而乃能信任儒臣
重使今有文武英睿度量過人乃能信任儒臣而乃能信任儒臣
哈坐謂殺大宦官太保脫脫參政董守諒劾奏尊臣擬改尊臣擬改
治苗曰曉道例自宅元帥府今日滿以爲狄力辨其不
河東兵亂
民多饑死
六月發米賑糶者于兩處

傳國璽歸於元，後至正二十年，劉福通自河北迎小明王韓林兒都亳州，稱宋，建國號曰大宋，改元龍鳳，以安豐為都，遣將分道北伐，毛貴自山東入薊州，破上都，逼近畿甸，察罕帖木兒自關陝入晉冀，破擴廓帖木兒，逼太原，李武、崔德入關陝，破奉元，分道並進，元主震恐，遣使征兵四方，勤王者二十餘萬，而王之君臣酣於宴樂，不以為意，獨孛羅帖木兒以兵至京師，脅帝出居興聖宮，自為丞相，威福由己，帝不能堪，遣使詔太平，太平不從，帝遂與其妻奇氏及皇太子謀，密詔扎剌兒台率兵入衛，孛羅覺之，矯旨殺扎剌兒台，帝大怒

因珍智使滿于朝召授太常卿固珍不肯赴命之改
知勢不得獨留深佩巴連既殺其主十二小主皆欲誅
其子拜兒為嗣君僧機輒之不報細察其意蓋欲
陛下乃以高麗事玩之耳今若遣拜兒益驗吾言
陛下以為何如帝然之命托克托與拜兒事之
溫理建議奉
迎後仿此

以台哈布哈為御史大夫台哈布哈可用故有是命明年太平罷相
台哈布哈稟于托克托謀害太平聚由是不平之

襄陽民張氏婦生男甫及周歲暴長四尺許容貌異常
頭服擁腫見人輒掩笑如世俗所畫布袋和尚云

九年夏四月壬戌朔日食

秋七月多爾濟太平俱罷以托克托為右丞相
初穆齊爾台參太平詔分托克托歸葬左右以為如大
平為之固請托克托遂得還復邦太傅然不知太子之
有他于巳閏偽克忠巴勒（偽作哈麻今改）兼用放閏成中極
之時察政乃忠立為右太平所收用惡評以見端大太
平亦罷為翰林學士承旨又論初見馬失札克扎附閏
之罪非是乃止太平以為陝西廉訪使太平以為陝西
之時察政乃忠立為右太平所收用惡評以見端大太
平亦罷為翰林學士承旨又論初見馬失札克扎附閏
之罪非是乃止太平以為陝西廉訪使太平以為陝西
子迪乃止太平以為陝西廉訪使太平以為陝西
聽于天若自我民聽自我民威明威于天若自我民聽自我民威

六部月震聲如雷
冬十一月壬子朔日食
更鈔法
先是左司郎中武曉以鈔法不行轉擾民間流通者少
故禹鈔法請仰尚書增
至是復如史部尚書劉
托克胡睦爾以鈔一貫文當銅錢一千文鈔為母錢
為子托克胡集臣議云云
酒曲惡物其不可
銅為了者乎又以錢鈔
罪代最重至正錢中統
鈔貫面樂其虛忽不
鈔名為故重之罪至元鈔非為大為傷且至元

鈔人猶謙之交鈔人未之滿為將滿者高舍樂國曰。
鈔者為了者乎又以錢鈔行者事不論何者
者多其實而樂其虛忽不為國家之利奈何棄國曰至元
鈔名為故重之罪至元鈔非為大為傷且至元
酒曲惡物其不可銅為了者乎又以錢鈔
罪代最重至正錢中統
鈔貫面樂其虛忽不
鈔名為故重之罪至元鈔非為大為傷且至元

鈔人猶謙之交鈔人未之滿為將滿者高舍樂國曰。
鈔者為了者乎又以錢鈔行者事不論何者
者多其實而樂其虛忽不為國家之利奈何棄國曰至元
鈔名為故重之罪至元鈔非為大為傷且至元

鈔人猶謙之交鈔人未之滿為將滿者高舍樂國曰。
鈔者為了者乎又以錢鈔行者事不論何者
者多其實而樂其虛忽不為國家之利奈何棄國曰至元
鈔名為故重之罪至元鈔非為大為傷且至元

鈔人猶謙之交鈔人未之滿為將滿者高舍樂國曰。
鈔者為了者乎又以錢鈔行者事不論何者
者多其實而樂其虛忽不為國家之利奈何棄國曰至元
鈔名為故重之罪至元鈔非為大為傷且至元

四川南道[illegible]
[illegible]一朝夕之[illegible]
[illegible]
[illegible]

詩趣遣其將 普郎等陷漢陽興國武昌威順王及平章政事孛羅等並遁去又攻河陽推官 迷祖慶五切 心方切 襄皇切 山蠻敗 被執不屈 寧輝怒支解之 陷岳薛府 知府趙 爾寧時中 蒙古氏 按起兵 背作丑 職今改後仿此 夔死遂下 丸江右丞 孛羅帖 特穆爾方 兵于江 閩風 宵遁 棚檄 望落 聚不 下于陸 處遏其歸路 黃梅王簿伊遜生 移 的 出擊 翻與之 出戰大敗 賊兵殺 獲二萬 俘人 繭曰 賊不利下 陸必以 舟薄我 乃令以長木數千 貫鐵錐于杪 暗遁沿岸水中 賊舟數千 艘順流鼓譟而下 遇椿不得動 鼓發火箭射

哈斗棄城走 二月陷江州 總管李 繭字子威 力戰不屈死 詔贈 遣其先曾祖人 等起兵作亂 陷漢陽興國武昌威順王及平章政事 是府

子與少仁侯 嘉與壯士結交至是見汝潁兵起 刻都驟 之齊 與克布哈 稽作徹里不花 今改後仿此 率兵欲復濠城 憚不敢 動 遂與其黨孫德崖等舉兵反自稱元帥攻拔濠州據 進 掠日掠 良民為盜 以徽賞 由是民益恫惕不安其 徙 成 投方城以自保

三月 詔 省臺官兼用南人

自世祖以後 臺省之職 南人序不用至是始復舊制 詔與 南人有才學者 並許用之

台州路達嚕噶齊 台哈布哈 與方 國珍 聚于 澄江 有今台 縣 海中 死之

時朝廷方征徐州 命浙 省 募舟師 捕寧大江 國珍 擾 珍 留 復刻其黨 入海 台哈布哈 分道 追 長 王大用 任論 國珍 降 不遵其 服 常 陳仲達 往 來 諭 降 台哈布哈乃

具舟張受降旗乘潮下澄江觸沙不行垂與國珍遁浮
仲達中流謂仲達曰動氣索台哈布哈貴其心異手斬
之即前搏賊船奪艦賊艦堅欲抱持入其艦台哈布哈
睜目叱之奪刀殺賊賊攢槊刺之中頸死猶植立不仆
投其屍海中 封魏國公謚忠介
隴西地震
凡百係日城郭頹圮陵谷遷變定西會州會寧 注俱
渾元置縣明改今 見前 尤甚會州公宇墻屋覆壓五百餘
長者丈餘短者九尺人莫能挽因改定西為安定州會
州為會寧州
徐壽輝陷吉安路
壽輝遣破虜瑞德信殺等列傳使偽將陳普文進陷吉
安路郡民羅明遠起兵復之
命各行省分兵討賊
詔四川行省平章約爾珠討荊襄賊復思萬等州江西
行省丞相額森特穆爾駐軍沙河古蓄溝也俗呼曰忽民河置中
之即前搏賊船奪艦賊艦堅欲抱持入其艦台哈布哈
睜目叱之奪刀殺賊賊攢槊刺之中頸死猶植立不仆
御史大夫西臺御史范文虎劉希傑等約其叛師辱國托
克托之中宅御史周伯琦江浙平章
改後仿此 代還仍為
額森特穆爾不知兵遣千戶趙興祖等分道進討海寧賊
尚書阿嚕討海寧賊江西右丞相忽都帖木兒 忽都帖木兒今改後仿此 等討德信等處
江西賊江西右丞烏格什 舊作"烏哈哈"今改後仿此
額森特穆爾復遣兵進討袁州賊
夏四月癸卯朝日分食

夫多爾濟巴勒為湖廣平章政事
額森特穆爾駐軍沙河 沙河在今頴州府太和縣南舊名
仲達中流謂仲達曰動氣索台哈布哈貴其心異手斬
之即前搏賊船奪艦賊艦堅欲抱持入其艦台哈布哈
睜目叱之奪刀殺賊賊攢槊刺之中頸死猶植立不仆
夜驚襲保城北舞泊城散卒退屯朱仙鎮劫掠鄉民
額森特穆爾不知兵遣千戶趙興祖等分道進討海寧賊
御史大夫西臺御史范文虎劉希傑等約其叛師辱國托
克托之中宅御史周伯琦江浙平章 改後仿此
越分干譽乃右遷參議中書省事 右遷見前
各部判官由是大臣敢言事多
道浮出至湖廣偕克忠巴勒等言于托克托曰不從命則子
湖廣巴勒丞相恐不安乃命參議中書省事給軍餉與
之與之不與輒托克托又遣使害之託孔勒爭益加亂遣
使害之託孔勒不從吾等皆宜死吾等死子必敗
吾若傷之人心不安吾等皆宜死吾等死子必敗
湖廣巴勒素威風挾重兵于黃州
御批歷代通鑑輯覽 卷之九十八 元紀 卷 四
治天下完城郭繕邊防
五月徙濮國公于趙完普等于沙州
御史僉辰牟穆爾 舊作僉敏 牟穆爾見前
亡宋故號以為口實宜徙和尚元普及親屬于沙州安
置禁人交通從之
六月大名路旱蝗
饑民七十餘萬口
秋七月徐壽輝陷杭州江浙參知政事樊楫敗于富陽中濟
戰死張翥字仲舉起
紹興人率兵復之遂復杭州
先是時雖有普剌兵中
國化發西
北人
馬奔衆出

中途與賊遇乃舍舟步行城中搶而死時董搏霄從江浙
平章嘉興征安慶安慶重勝攻濠州會朝廷命移軍援江南
遂渡江至德清聞杭已陷嘉興聞平章搏霄已城見杭
城于女正門迫於欲不暇爲備宜急攻之若退保湖州
賊乘銳趨京口則江南不可爲我嘉興不能決諸將亦
然其往搏霄曰公爲江浙相方面失陷而及今不取誰
任其責遂收餘兵復攻甚急城將陷有使自西門遁
逆兵薄杭城城遂破元帥阿剌罕忽都不花等皆降
凡七戰賊奔接待寺寺基北門面湖之皆死遂復杭城已
而餘杭武康德清安吉次第以平其溺大渰梅
元等俱以其徒來降尋進克寧德新倅諸賊復犯衢州
城中有道士能作十二里霧揚雹引兵擊之城大潰斬
首數萬級焚其妖書以斬之衢州遂平

八月右丞相托克托將諸軍大破李二于徐州擒其城
托克托自乞率師討李二詔許之尚書瑪爾默（舊作麥
和諤克（舊作和禮哥今通改）等言大臣天子股肱中書庶政根本
不可一日離乞留托克托以弼亮天工庶務外藩不
報遂詔托克托以速國宰太傅右丞相分省于外總制
諸路軍馬得便宜從事九月至徐州攻西
門城自巳訖申賊乞助甘托克托不爲動暮擊大潰
破之擒二酋彭早住送泰州追擒其將數十
人遂屠其城當是時布哈丞相軍中加托克托太師進

又大破之賊久圍安慶問風燒營遁去遂進復潯口鄂
克江州留兵守之命王惟恭柵小孤山是吉曰據番陽
口綴江湖要衝以圖恢復日久援不至賊乘大艦來攻
編葦筏塞上下流火之是吉率兵力戰衆死且盡是吉
猶堅坐不動中流矢而仆賊素聞其名不忍害舁至舟
宰乃蘇羅拜餽食是吉斥之凡七日乃自力而起北向
再拜曰臣力竭矣遂絕

以察罕特穆爾 字廷瑞系出北庭家河南鴈頴州沈邱人 此係為汝寧府達嚕噶齊李思齊同舊氣起義邑 時汝潁賊兵愈熾不數月江淮諸郡皆殘破朝廷微矣 致討卒無成功察罕特穆爾與李思齊同舊氣起義邑

中子弟從者數百人設奇計襲破羅山事聞遂並授以
官于是所在義士俱將兵來會得萬人屯沈邱 即今汝寧府 自成一軍數與賊戰輒克捷

趙均用入濠州據之

時徐州既下彭早住趙均用率餘衆奔濠州托克托命
賈魯追擊之均用與郭子興孫德崖極力拒守會魯率
兵乃解去早住均用遂據濠城稱王初二人本以窮寇
來歸子興與德崖反曲己下之事皆慕命遂為所制既
而早住死均用益自專

順帝

癸巳至正十三年春正月以哈瑪國為右丞
先是托克托相哈馬的甘麻剌之子也托克托侍其父西行博陶克布哈為相以宿怨每欲中傷之賴哈瑪爾得免博陶克布哈又與太平韓嘉納圖們等十人結為兄弟謀弒哈瑪爾不克及托克托 托克托兄弟尤德之至是遣拜右丞

先是托克托言京畿近水地利請召募江南人耕種歲
可收粟麥百萬餘石可以 原海運而京師自能足食
帝曰此事利國家其議行之于是立分司農司以右
丞烏閭哈達 舊作恒民哈台今改復作此 左丞孟祺 字幹臣陽人
兼大司農職給分司農司印西自西山南至保定河間
北抵檀順東及遷民鎮 今俱見前 凡官地及原管各屯田悉
從分司農司立法佃種給鈔有差 白禹錫以供工價牛具
農器被褥之用 又略仿前代義倉法歲收糧米小異 各隨土地所宜
收種十分為率 各隨地之人各千人
為率 九品 自九品至一品 各以其上一品之人所種農地
給鈔十錠 謂之 張士誠 自稱

御王知府李齊字[illegible]人死之
士誠及弟士德士信皆以操舟運鹽為業富家多僕
侮之母王邱義[illegible]及諸富家招少年逞江盜丁方等[illegible]
黎川誰前行省辟[illegible]弭之
[illegible]張館士誠李伯昇[illegible]
仁承奇侍樊國[illegible]
數賊呼噪入城[illegible]
商販私鹽[illegible]
不得入賊給曰請知府來乃受命行省強齊往至則拘
囚之連戰將提進復江州進克斷州擒其將鄂普[illegible]
平兩巴河巴亦出羅田縣北胡虎[illegible]
道進攻斷水援之獲其官屬四百餘人[illegible]
大都無雷而雷
譯震天地少頃有火墜于東南[illegible]
哈[illegible]簡進西番僧于帝
[illegible]
[illegible]
[illegible]

穆國等子人俱號伊納乞酋作倘許在帝前相與裂刑號所處榮日濟齊郭鳥格依事無所忌按說文作烏格依皆同凡。今輩留出入禁中無所禁止既殺外閫皇太子既長深疾二僧等所為欲去之未能也

隊人來元璋字國瑞起兵據滁州明太祖事始此。

九珍先世家泗再徙泗州父世珍始徙濠之鍾離為鄉里生四子元璋其季也至正四年大饑疫時父母兄相繼殁孤無所依乃入皇覺寺為元璋年十七父母兄相繼殁孤無所依乃入皇覺寺為僧遊食諸州事復還皇覺會盜賊並起元璋謀避兵亡之。

十城遂揚州道有特修備兵取譙托克托總制諸王諸王相與共事乃以兵屬托克托再徙泗州父世珍始徙濠之鍾離為鄉里生四子元璋其季也至正四年大饑疫時父母兄相繼殁孤無所依乃入皇覺寺為僧遊食諸州事復還皇覺會盜賊並起元璋謀避兵亡之。

大留皆不喜乃入據城見郭子興子興奇其貌留為親兵子興妻以所撫馬公養女。賞善圍濠元璋力拒之既而圍解固收里中兵得七百人子興署為鎮撫元璋見諸帥無足與共事乃以兵屬徐達字天德。

湯和字鳳陽人。聚子英等南昌地定遠梁寧等皆計屬焉。

降騎牌築其兵三千與俱東襲張知院于橫澗山西北。

西北敗其軍一黃道遇李善長字百室。與語大悅遂與俱攻略滁州元璋均用善策道均用相隨均用善策道均用相隨四子皆從之。至是專以益兵子興或所驗得免乃時其閒隙

十四年春正月沛河冰五色。

冰皆成五色花草如繪。

二月遣吏部侍郎員師恕子天申字子源一作城人知羅子浙西

師恕自城入知羅子浙西

浙兵起京師食不足合山

浙兵起京師食不足合山

三月癸亥朔日食

夏四月江西湖廣大饑

民以疫病死者無算

徐九月命右丞相納哈出等代

十城遂揚州道有特修備兵取譙托克托總制諸王諸王相與共事乃以兵屬托克托再徙泗州父世珍始徙濠之鍾離為鄉里生四子元璋其季也至正四年大饑疫時父母兄相繼殁孤無所依乃入皇覺寺為僧遊食諸州事復還皇覺會盜賊並起元璋謀避兵亡之。

冬十二月詔罷托克托官晉安置淮安以台哈布哈等代

總其軍

初托克托丞相信用儒克忠巴勒由左司郎中發議中

書平章以下議事莫敢異同惟哈瑪爾以有德于

托克托不為下儒克忠巴勒因嘗之托克托改為宣政

院使於西藏深知之及札克托司徒哈瑪的復入為

平章遂讒御史袁賓言布哈等幼托克托出師三月略

無寸功但國家之時為已用平別兒之官以自隨且弟

御史大夫額森特穆爾尚公主尚少尚書第三十諸

劄托克托官淮安安置寧夏升台

哈布哈為河南行省右丞相加太尉賜鈐印

徵諸院事代其部兵留京師命有所不

受即承旨罷歸田舍也詔書且勿

開門則大事去矣子當我面我不從是我

與天子抗也君臣之義何在。陛下誠詔郵吉曰臣幸世受
天子委以軍國重事通夜擐甲冑不敢寢伏惟陛下恩所及
臣力所勝。日磾此言。上
聽伊兒微時等負制客省副使哈蜜台舊作哈剌台今改。
相此行我輩必死子他人之手乎今日寧死丞相前
刀自刎而死。
詔威。士。心布哈逼鎮湖廣。
子以武昌被阻奪其印望是以討賊立功還其印
歸。
大都饋餼。
民石父子。
帝製龍舟于內苑。
帝于內苑造龍舟自製其
金梁自後宮平崗書山下海子內仍用木石等置鐵查其中通水上下
來甚盛行時龍舟隨日所尾張帝之意未嘗不悅也今
陸行之道木等置鐵查其中通水上下
[illegible]
[illegible]
[illegible]

拆毀邑縣太醫官林建官闕于京師通道綜各道于是始
福通疾遣通事撒都甲土撾殺之遂自為丞相。
三月寘托克托于雲南。
初安置托克托于淮安既又移置
屬甘肅行省牙與紀安肅州北
有漢居延城元貞間路抬此
故再徙雲南之鎮西與弟額森
子哈剌章（原作哈剌章今改從伯顏傳）
嶺州雨雹。
夏四月戊寅珠為右丞相（原作哈瑪珠為右丞相今改從伯顏傳）
丞相桑哥錫里（原作桑哥今改從伯顏傳）
慶元路日本使必闍赤（原作必闍赤今改從伯顏傳）
瑪噶為相繫獄為御史大夫子是國家大根蘊結其
兄弟矣。
五月詔以台哈布哈官爵命達什巴圖魯（原作答失八都魯今改從伯顏傳）
都魯今改從伯顏傳）
台哈布哈以軍士之糧之故隨時（原作撒不通）廷命軍士
又往劉掠為民患監察御史劾之功卢民部例其
官仍俾率領（實義今改從伯顏傳）徙徙命達什巴圖魯
總其兵。
六月朱元璋自和州渡（原作取太平路）
先是元璋自滁州訓子和州郭子興徙元璋總兵

守其地時行省制使班宗瞞塔兒（原作孛羅帖木兒今改從伯顏傳）民兵元帥欲
殺元璋道通事撒都甲（原作撒都今改從伯顏傳）
預知其謀先令巨艦絕劍沉元璋舟中（原作陳埜先今改從伯顏傳）
渡江大會于與率諸將士誓師元璋在中流九拜十大
故多有元璋兵至民皆安堵（原作取太平路今改從伯顏傳）
丞相完澤（原作伯顏今改從伯顏傳）
鎮平章政事蘇天爵（原作蘇天爵今改從伯顏傳）
鋼城縣（原作含山縣今改從伯顏傳）
港縱舟擊敗之濟哈雅里（原作濟哈雅里今改從伯顏傳）
慶元路日本使必闍赤（原作必闍赤今改從伯顏傳）
之通珠勝趣太平援其城總管靳義（原作斯義今改從伯顏傳）
禁剽掠軍中肅然留太平四
召陶安（原作陶安今改從伯顏傳）
府安進賢（原作安進賢今改從伯顏傳）
有隱軼民安天下不足平也（原作天下不足平也今改從伯顏傳）
帝十餘度（原作帝十餘度今改從伯顏傳）
臨四方（原作臨四方今改從伯顏傳）
秋七月遣使招諭江北
遺詔王翰（原作王翰今改從伯顏傳）
先是元璋自滁州訓子和州郭子興徙元璋總兵

幸兵守鄂山東湖廣四川等處安撫使行院判官
喇等招諭濠泗等處軍民官吏許行五事朝
廷務行姑息之政賞罰國體敗壞大舍掠子女下而
無關志遂但爲招降之策其不聽
以達什特穆爾爲江浙行省丞相
時江淮縣鄙北附阻兵許達什特穆爾便宜行事乃
任用非人肆通賂賂貨之重輕爲黜陟
由是諸讓紛然所部郡縣往往淪陷亦悔不爲慕
久之十二月達什巴圖魯擊劉福通軍破之十二月遂圍亳
福通以韓林兒走安豐
先是達 巴圖魯進次許州與福通軍遇戰于鄢陵爲

其所具將士皆奔潰羊中不敢收卒屯聚會到哈喇布
哈答等領後衛兵來救大破福通兵復駐汴梁至
是進兵大敗之于太康遂圍亳州韓林兒遁走安豐
哈喇帖木兒招殺故相托克托
初托克托既雲南行次大理勝復
欲以女事之托克托以晉王妃也安敢念及此罪詐拒
絕患衛之事是再徙阿魯乞一歲也
矯詔賜之鴆達
十七年四十
時淮東大飢仁誠遣其弟王德由通州渡江入常熟遂
韶平江及通州松江等處設粥廠以食饑民高
郵徙據

三月朱元璋陷集慶南臺御史大夫福壽死之。

元璋率諸軍進攻集慶至江寧鎮（在今江寧縣西南）破陳兆先營擒之盡降其衆福壽數督兵出戰力不能支城遂陷百司皆潰福壽獨踞胡床坐風堂（在今江寧縣治）下指麾左右或勸之去叱曰吾國家重臣城存則生城破則死尚何往哉俄而亂兵四集遂遇害元璋入城召官吏父老諭之曰我來爲民除亂耳其各安堵如故得政不便者除之民大喜遂故集慶路爲應天府遣徐達復鎮江鄧愈化爲石青黑色形如狗頭其斷處若新剖者。

八月李星見。

掌田張衡曰占曰指西南長尺餘至十一月朔始滅

十月星隕大名化爲石。

從東南流芒尾如曳聲隨地有聲火熾蓬勃久之乃息

論之曰我來爲民除亂耳其各安堵如故得政不便者除之民大喜遂故集慶路爲應天府遣徐達復鎮江鄧愈化爲石青黑色形如狗頭其斷處若新剖者。

朱元璋自稱吳國公。

以御史臺爲公府置江南行中書省自總省事置參議以下僚官

八月星見

掌田張衡曰占曰指西南長尺餘至十一月朔始滅

十月星隕大名化爲石。

從東南流芒尾如曳聲隨地有聲火熾蓬勃久之乃息

論之曰我來爲民除亂耳其各安堵如故得政不便者除之民大喜遂故集慶路爲應天府遣徐達復鎮江鄧愈化爲石青黑色形如狗頭其斷處若新剖者。

改後仿此改之。

初祐布哈異祖密剌官劉甲許聚淮安。甲守韓信城在今清河縣東北相持用爲聲援祐布哈上奉勃魯帖木兒兵攻圍之急絕兵者屯下邳按兵不出遣使十九輩告急杭州江浙丞相達什特穆爾不應城中餓者什道上大門取隋煬帝之築城甎以爲前軍可用者悉之機甲別將兵擊誠以困絡而後父子夫婦老安饑餉路絕元帥吳德馬運米萬斛入河爲賊所掠攻圍口急絕兵者屯下邳按兵不出遣使十九輩告急杭州江浙丞相達什特穆爾不應城中餓者什道上大門取隋煬帝之築城甎以爲前軍可用者悉之機甲別將兵擊誠以困絡而後父子夫婦老

節代北之張延一、劉元進、劉元貞、劉元璋、劉元璟、劉元瑜、劉元瑾、劉元璠、劉元璵、劉元璲、劉元璿、劉元璽、劉元璸、劉元璹、劉元璺、劉元璻、劉元璼、劉元璽、劉元璾、劉元璿、劉元瓘、劉元瓙、劉元瓚、劉元瓛、劉元瓞、劉元瓟、劉元瓠、劉元瓡、劉元瓢、劉元瓣、劉元瓤、劉元瓥、劉元瓦、劉元瓧、劉元瓨、劉元瓩、劉元瓪、劉元瓫、劉元瓬、劉元瓭、劉元瓮、劉元瓯、劉元瓰、劉元瓱、劉元瓲、劉元瓳、劉元瓴、劉元瓵、劉元瓶、劉元瓷、劉元瓸、劉元瓹、劉元瓺、劉元瓻、劉元瓼、劉元瓽、劉元瓾、劉元瓿、劉元甀、劉元甁、劉元甂、劉元甃、劉元甄、劉元甅、劉元甆、劉元甇、劉元甈、劉元甉、劉元甊、劉元甋、劉元甌、劉元甍、劉元甎、劉元甏、劉元甐、劉元甑、劉元甒、劉元甓、劉元甔、劉元甕、劉元甖、劉元甗、劉元甘、劉元甙、劉元甚、劉元甛、劉元甜、劉元甝、劉元甞、劉元生、劉元甠、劉元甡、劉元產、劉元産、劉元甤、劉元甥、劉元甦、劉元甧、劉元甩、劉元甪、劉元甫、劉元甬、劉元甭、劉元甮、劉元甯、劉元田、劉元由、劉元甲、劉元申、劉元男、劉元甸、劉元甹、劉元甼、劉元甽、劉元甾、劉元甿、劉元畀、劉元畁、劉元畂、劉元畃、劉元畄、劉元畅、劉元畆、劉元畇、劉元畈、劉元畉、劉元畊、劉元畋、劉元界、劉元畍、劉元畎、劉元畏、劉元畐、劉元畑、劉元畒、劉元畓、劉元畔、劉元畕、劉元畖、劉元畗、劉元畘、劉元留、劉元畚、劉元畛、劉元畜、劉元畝、劉元畞、劉元畟、劉元畠、劉元畡、劉元畢、劉元畣、劉元畤、劉元畦、劉元畧、劉元畨、劉元畩、劉元畫、劉元畬、劉元畭、劉元畮、劉元畯、劉元畱、劉元畲、劉元畳、劉元畴、劉元畵、劉元畷、劉元畸、劉元畹、劉元畺、劉元畻、劉元畼、劉元畽、劉元畾、劉元畿、劉元疀、劉元疁、劉元疂、劉元疃、劉元疄、劉元疅、劉元疆、劉元疇、劉元疈、劉元疉、劉元疊、劉元疋、劉元疌、劉元疍、劉元疎、劉元疏、劉元疐、劉元疑、劉元疒、劉元疓、劉元疔、劉元疕、劉元疖、劉元疗、劉元疘、劉元疙、劉元疚、劉元疛、劉元疜、劉元疝、劉元疞、劉元疟、劉元疠、劉元疡、劉元疢、劉元疣、劉元疤、劉元疥、劉元疦、劉元疧、劉元疨、劉元疩、劉元疪、劉元疫、劉元疬、劉元疭、劉元疮、劉元疯、劉元疰、劉元疱、劉元疲、劉元疳、劉元疴、劉元疵、劉元疶、劉元疷、劉元疸、劉元疹、劉元疺、劉元疻、劉元疼、劉元疽、劉元疾、劉元痀、劉元痁、劉元痂、劉元痃、劉元痄、劉元病、劉元痆、劉元症、劉元痈、劉元痉、劉元痊、劉元痋、劉元痌、劉元痍、劉元痎、劉元痏、劉元痐、劉元痑、劉元痒、劉元痓、劉元痔、劉元痕、劉元痖、劉元痗、劉元痘、劉元痙、劉元痚、劉元痛、劉元痜、劉元痝、劉元痞、劉元痟、劉元痠、劉元痡、劉元痢、劉元痣、劉元痤、劉元痥、劉元痦、劉元痧、劉元痨、劉元痩、劉元痪、劉元痫、劉元痬、劉元痭、劉元痮、劉元痯、劉元痰、劉元痱、劉元痲、劉元痳、劉元痴、劉元痵、劉元痶、劉元痷、劉元痸、劉元痹、劉元痺、劉元痻、劉元痼、劉元痽、劉元痾、劉元痿、劉元瘀、劉元瘁、劉元瘂、劉元瘃、劉元瘄、劉元瘅、劉元瘆、劉元瘇、劉元瘈、劉元瘉、劉元瘊、劉元瘋、劉元瘌、劉元瘍、劉元瘎、劉元瘏、劉元瘐、劉元瘑、劉元瘒、劉元瘓、劉元瘔、劉元瘕、劉元瘖、劉元瘗、劉元瘘、劉元瘙、劉元瘚、劉元瘛、劉元瘜、劉元瘝、劉元瘞、劉元瘟、劉元瘠、劉元瘡、劉元瘢、劉元瘣、劉元瘤、劉元瘥、劉元瘦、劉元瘧、劉元瘨、劉元瘩、劉元瘪、劉元瘫、劉元瘬、劉元瘭、劉元瘮、劉元瘯、劉元瘰、劉元瘱、劉元瘲、劉元瘳、劉元瘴、劉元瘵、劉元瘶、劉元瘷、劉元瘸、劉元瘹、劉元瘺、劉元瘻、劉元瘼、劉元瘽、劉元瘾、劉元瘿、劉元癀、劉元癁、劉元療、劉元癃、劉元癄、劉元癅、劉元癆、劉元癇、劉元癈、劉元癉、劉元癊、劉元癋、劉元癌、劉元癍、劉元癎、劉元癏、劉元癐、劉元癑、劉元癒、劉元癓、劉元癔、劉元癕、劉元癖、劉元癗、劉元癘、劉元癙、劉元癚、劉元癛、劉元癜、劉元癝、劉元癞、劉元癟、劉元癠、劉元癡、劉元癢、劉元癣、劉元癤、劉元癥、劉元癦、劉元癧、劉元癨、劉元癩、劉元癪、劉元癫、劉元癬、劉元癭、劉元癮、劉元癯、劉元癰、劉元癱、劉元癲、劉元癳、劉元癴、劉元癵、劉元癶、劉元癷、劉元癸、劉元癹、劉元発、劉元登、劉元發、劉元白、劉元百、劉元癿、劉元皀、劉元皁、劉元皂、劉元皃、劉元的、劉元皅、劉元皆、劉元皇、劉元皈、劉元皉、劉元皊、劉元皋、劉元皌、劉元皍、劉元皎、劉元皏、劉元皐、劉元皑、劉元皒、劉元皓、劉元皔、劉元皕、劉元皖、劉元皗、劉元皘、劉元皙、劉元皚、劉元皛、劉元皜、劉元皝、劉元皞、劉元皟、劉元皠、劉元皡、劉元皢、劉元皣、劉元皤、劉元皥、劉元皦、劉元皧、劉元皨、劉元皩、劉元皪、劉元皫、劉元皬、劉元皭、劉元皮、劉元皯、劉元皰、劉元皱、劉元皲、劉元皳、劉元皴、劉元皵、劉元皶、劉元皷、劉元皸、劉元皹、劉元皺、劉元皻、劉元皼、劉元皽、劉元皾、劉元皿、劉元盀、劉元盁、劉元盂、劉元盃、劉元盄、劉元盅、劉元盆、劉元盇、劉元盈、劉元盉、劉元益、劉元盋、劉元盌、劉元盍、劉元盎、劉元盏、劉元盐、劉元监、劉元盒、劉元盓、劉元盔、劉元盕、劉元盖、劉元盗、劉元盘、劉元盙、劉元盚、劉元盛、劉元盜、劉元盝、劉元盞、劉元盟、劉元盠、劉元盡、劉元盢、劉元監、劉元盤、劉元盥、劉元盦、劉元盧、劉元盨、劉元盩、劉元盪、劉元盫、劉元盬、劉元盭、劉元目、劉元盯、劉元盰、劉元盱、劉元盲、劉元盳、劉元直、劉元盵、劉元直、劉元盷、劉元相、劉元盹、劉元盺、劉元盻、劉元盼、劉元盽、劉元盾、劉元盿、劉元眀、劉元省、劉元眂、劉元眃、劉元眄、劉元眅、劉元眆、劉元眇、劉元眈、劉元眉、劉元眊、劉元看、劉元眎、劉元眏、劉元眐、劉元眑、劉元眒、劉元眓、劉元眔、劉元眕、劉元眖、劉元眗、劉元眘、劉元眙、劉元眚、劉元眛、劉元眜、劉元眝、劉元眞、劉元眠、劉元眡、劉元眢、劉元眣、劉元眤、劉元眥、劉元眦、劉元眧、劉元眨、劉元眩、劉元眪、劉元眫、劉元眬、劉元眭、劉元眮、劉元眯、劉元眰、劉元眱、劉元眲、劉元眳、劉元眴、劉元眵、劉元眶、劉元眷、劉元眸、劉元眹、劉元眺、劉元眻、劉元眼、劉元眽、劉元眾、劉元眿、劉元着、劉元睁、劉元睂、劉元睃、劉元睄、劉元睅、劉元睆、劉元睇、劉元睈、劉元睉、劉元睊、劉元睋、劉元睌、劉元睍、劉元睎、劉元睏、劉元睐、劉元睑、劉元睒、劉元睓、劉元睔、劉元睕、劉元睖、劉元睗、劉元睘、劉元睙、劉元睚、劉元睛、劉元睜、劉元睝、劉元睞、劉元睟、劉元睠、劉元睡、劉元睢、劉元督、劉元督、劉元睦、劉元睧、劉元睨、劉元睩、劉元睪、劉元睫、劉元睬、劉元睭、劉元睮、劉元睯、劉元睰、劉元睱、劉元睲、劉元睳、劉元睴、劉元睵、劉元睶、劉元睷、劉元睸、劉元睹、劉元睺、劉元睻、劉元睼、劉元睽、劉元睾、劉元睿、劉元瞀、劉元瞁、劉元瞂、劉元瞃、劉元瞄、劉元瞅、劉元瞆、劉元瞇、劉元瞈、劉元瞉、劉元瞊、劉元瞋、劉元瞌、劉元瞍、劉元瞎、劉元瞏、劉元瞐、劉元瞑、劉元瞒、劉元瞓、劉元瞔、劉元瞕、劉元瞖、劉元瞗、劉元瞘、劉元瞙、劉元瞚、劉元瞛、劉元瞜、劉元瞝、劉元瞞、劉元瞟、劉元瞠、劉元瞡、劉元瞢、劉元瞣、劉元瞤、劉元瞥、劉元瞦、劉元瞧、劉元瞨、劉元瞩、劉元瞪、劉元瞫、劉元瞬、劉元瞭、劉元瞮、劉元瞯、劉元瞰、劉元瞱、劉元瞲、劉元瞳、劉元瞴、劉元瞵、劉元瞶、劉元瞷、劉元瞸、劉元瞹、劉元瞺、劉元瞻、劉元瞼、劉元瞽、劉元瞾、劉元瞿、劉元矀、劉元矁、劉元矂、劉元矃、劉元矄、劉元矅、劉元矆、劉元矇、劉元矈、劉元矉、劉元矊、劉元矋、劉元矌、劉元矍、劉元矎、劉元矏、劉元矐、劉元矑、劉元矒、劉元矓、劉元矔、劉元矕、劉元矖、劉元矗、劉元矘、劉元矙、劉元矚、劉元矛、劉元矜、劉元矝、劉元矞、劉元矟、劉元矠、劉元矡、劉元矢、劉元矣、劉元矤、劉元知、劉元矦、劉元矧、劉元矨、劉元矩、劉元矪、劉元矫、劉元矬、劉元短、劉元矮、劉元矯、劉元矰、劉元矱、劉元矲、劉元石、劉元矴、劉元矵、劉元矶、劉元矷、劉元矸、劉元矹、劉元矺、劉元矻、劉元矼、劉元矽、劉元矾、劉元矿、劉元砀、劉元码、劉元砂、劉元砃、劉元砄、劉元砅、劉元砆、劉元砇、劉元砈、劉元砉、劉元砊、劉元砋、劉元砌、劉元砍、劉元砎、劉元砏、劉元砐、劉元砑、劉元砒、劉元砓、劉元研、劉元砕、劉元砖、劉元砗、劉元砘、劉元砙、劉元砚、劉元砛、劉元砜、劉元砝、劉元砞、劉元砟、劉元砠、劉元砡、劉元砢、劉元砣、劉元砤、劉元砥、劉元砦、劉元砧、劉元砨、劉元砩、劉元砪、劉元砫、劉元砬、劉元砭、劉元砮、劉元砯、劉元砰、劉元砱、劉元砲、劉元砳、劉元破、劉元砵、劉元砶、劉元砷、劉元砸、劉元砹、劉元砺、劉元砻、劉元砼、劉元砽、劉元砾、劉元砿、劉元础、劉元砀、劉元砂、劉元砃、劉元砄、劉元砅、劉元砆、劉元砇、劉元砈、劉元砉、劉元砊、劉元砋、劉元砌、劉元砍、劉元砎、劉元砏、劉元砐、劉元砑、劉元砒、劉元砓、劉元研、劉元砕、劉元砖、劉元砗、劉元砘、劉元砙、劉元砚、劉元砛、劉元砜、劉元砝、劉元砞、劉元砟、劉元砠、劉元砡、劉元砢、劉元砣、劉元砤、劉元砥、劉元砦、劉元砧、劉元砨、劉元砩、劉元砪、劉元砫、劉元砬、劉元砭、劉元砮、劉元砯、劉元砰、劉元砱、劉元砲、劉元砳、劉元破、劉元砵、劉元砶、劉元砷、劉元砸、劉元砹、劉元砺、劉元砻、劉元砼、劉元砽、劉元砾、劉元砿、劉元础

六月有龍鬬于巢湖江水赤入于海。

颶風大作所至有火光如毬死者萬餘人。

秋七月大都雨雹

自旦至午雨黑不辨人物如是者旬有五日

八月劉福通攻汴梁遣分兵略地于山東西。

分市為三道開先生破頴州長驅至劉二王誠迓

於亳圍不得入大刀敖李喜喜圍中丁貴聞山東北犯

其勢益熾。

江淮盜完者為江浙行省左丞

商賈素無犯律赴杭遇鹽禁嚴陳女謀沒鳴人不知誤

殺之

衛倫聲郊之

九月張文俊奔蘇州徐壽輝寇陳友諒殺

友諒本漁家子窮無賴史不能詳文俊兵起帆蓋市舶文俊
往從之遂為文俊渠亦領兵有九帥及文俊專
志心不能平宇是文俊謀害其黨趙普勝不克奔黃州反據其
衆于時曠林兒竊自不信等陷興元遂圍鳳翔梁宇特穆
鵬等合兵擊走之
不信等既降奈隴擊逐鳳翔梁宇特穆鵬即先
分兵入守鳳翔城而還潛襲破鳳翔城果來圍之
數十重察宇特穆鵬白納錢騎晝夜鬬二百里往赴比
去城五里所分軍張石壘掩擊之城中乃亦鼓噪而
出內外合擊呼聲動天地不信等大潰及李嵩高嘉昌遁
入蜀
十二月汾州桃杳華
十二月陷州人明玉珍作亂據重慶遂陷成都及嘉定
平章塔克遠 舊作圖作丞旺扎忽兒 舊作丞旺扎
死之
玉珍初聞徐壽輝兵起團結千餘人屯青山谷自稱
結柵門固時輝使人招之乃引衆降谷口元帥宋
勒圖出走已而復會平章塔克遠參政趙資中流矢
大佛寺謀復重慶玉珍遣兵邪薄勝 舊作鄭之分兵襲
陷成都未幾鎮定亦陷執資及班扎勒圖塔克遠囚送

欲說降之二人皆不屈遇害勒圖人謂之三忠于是罷
郎瞻相繼降于玉珍
太尉達什巴圖魯卒以其子博囉特穆鵬爲河南平章政
事代其軍
劉福通攻陷開州矣名衛輝路達什巴圖魯引兵擊
之詔遣知樞密院事圖瑪錫哩 舊作答理麻失里今改 來援分兵
于濟寧濮州以禦福通達什巴圖魯戰沒諸軍大
潰達什巴圖魯遇賊石村朝廷疑其玩寇失機使者
趣戰相踵敵覘知之詐爲達什巴圖魯遣好者間路
使者果得之以遣達什巴圖魯覺知一夕憂憤而死詔
命其子四川左丞博羅特穆鵬爲河南平章政事代領
其軍
詔天下罷徵兵
路府州縣正官帶兼防禦使
翰林學士承旨佩陽元亮
初元以湖廣行省右丞致仕將歸帝論留之仍爲承旨
及天下盜起元獻招補之策千餘言皆切實可行時不
能用後以中原道梗欲乞致仕歸鄉復不允至是
卒
十八年春正月陳友諒陷安慶僞小孤山爲浩破命義兵元帥胡巴

進攻汴北，田頵流水軍戍守友諒自上流引軍而下，與
王茂章延壽戰四日夜，敗還，敵追薄城下，閻選兵拖之，我
而麾州祝寇攻西門，友諒兵乘東門既登城，閻師死二
奮擊之，城兵乃并軍樹梯起飛樓復來攻，閻分
兵拒擊，晝夜不得息，至是池州趙普慶本巢湖水軍將，
降朱元，元遣普慶
步提戈為士卒先，分遣部將守二門之兵，自以親軍血
戰橋首，無還而閉，亦破十餘劉，日中，城崩，城中火起，閻
知不可為，乃引刀自剄，墮清水塘中，死，要伊伯普作
氏于德牛女編
人，其初名者
段林芳，都
中書舍人，李元紘等
陳白，金永宗等
金，遂劉州，裴
復保東昌。
三月，毛貴陷劉州，益微四方兵入衛。
毛貴等聚山河間之長蘆後，間
命子分
城在今
州西北，
搏霄以兵北行，且曰：我去，濟南必不可保，全
一星，濟南果陷，毛貴遂入據之。時搏霄方駐于南皮，聚
黃之，魏家莊，作南皮，
黔州，部遣使拜為河南右丞，前拜命，
貴兵多，軍而管，聚猶水，不敢出，將曰：城至，當如何？搏霄曰：
當以死報國，因拔劍，斫戰，械，突前，搏霄，刺殺之，無
惟見白氣，衝天，是日，昇，亦死。
韓林兒，據，亳，陷，濟寧，努，都，關，僭，稱，皇，帝，建，都，杞，梁，城，遣，相，繼，尊，還，京，師，拜，
努，都，關，僭，稱，皇，帝，建，都，杞，梁，城，遣，相，繼，尊，還，京，師，拜，
中書，設，左，丞，相，豐，遂，入，據，其，城，引，兵，大，掠，諸，郡，已，而，
復，保，東，昌。
三月，毛貴，陷，劉，州，益，微，四，方，兵，入，衛，
毛貴，等，聚，山，河，間，之，長，
娜，林，兒，據，亳，陷，濟，寧，努，都，關，僭，稱，皇，帝，建，都，杞，梁，城，遣，相，繼，尊，還，京，師，拜，
中書，設，左，丞，相，豐，遂，入，據，其，城，引，兵，大，掠，諸，郡，已，而，
復，保，東，昌。
三月，毛貴，陷，劉，州，益，微，四，方，兵，入，衛，
毛貴，等，聚，山，河，間，之，長，
淮南行院判官，來，幾，復，命，搏，霄，守，河，間，之，長，
城，在，今，
州，西北，搏，霄，以，兵，北，行，且，曰：我，去，濟，南，必，不，可，保，全，
一星，濟，南，果，陷，毛，貴，遂，入，據，之。時，搏，霄，方，駐，于，南，皮，聚，
黃之，魏，家，莊，作，南，皮，
黔，州，部，遣，使，拜，為，河，南，右，丞，前，拜，命，
貴，兵，多，軍，而，管，聚，猶，水，不，敢，出，將，曰：城，至，當，如，何，搏，霄，曰：
當，以，死，報，國，因，拔，劍，斫，戰，械，突，前，搏，霄，刺，殺，之，無，
惟，見，白，氣，衝，天，是，日，昇，亦，死。
韓，林，兒，據，亳，陷，濟，寧，努，都，關，僭，稱，皇，帝，建，都，杞，梁，城，遣，相，繼，尊，還，京，師，拜，

多遣初任其將單巴延（舊作伯顏今改後仿此）布延布哈（舊作普顏不花今改後仿此）掠得財物取有功官走左丞相阿术來江西專兵柄諸與多遣不相能因保撫州據集兵再圍克復城日降遂復遣去多遣所及遂過害。

五月劉福通陷汴梁毀林兒遷據之。

福通攻汴梁守將珠占（舊作竹貞今改後仿此）出走遂入據其城乃自安豐迎林兒居之。

劉右丞相台哈布哈（舊作普顏不花今改後仿此）以知行樞密院鳥蒙略達代總其衆。

台哈布哈與太平有隙前歲其復相意不平嘗曰太平漢人乃復居中用事我反在外勞苦邪尋有詔起台哈布哈為湖廣右丞相招討寇賊諸將皆從進兵台哈布哈以養銳為名勒兵退屯汝寧臣論不從至十往反猶按甲不動或諫之台哈布哈大言曰我在何物小寇敢來既而出軍襲破百里內蕩然自是寇益熾不可制朝廷憂之兩遣重臣論旨授以成算皆不聽其子頗通（舊作脫今改後仿此）將兵分討山東入秦晉駸駸帝由是惡之會毛貴田豐等勢愈充斥乃再召台哈布哈右丞相入覲命太平行省事總兵進討台哈布哈即上言軍行只權柄為先請令太平主軍供給乃可濟事不然兵不能進太平知其意即不受命之郭昂（舊作郭嵓今改後仿此）監軍於中路

是年俱死之巴延既死乃罷其兵權（舊作伯顏今改後仿此）布延布哈（舊作普顏不花今改後仿此）以知行樞密院鳥蒙略達代之以知行樞密院烏蒙略達代總其事。

台哈布哈與太平有隙前歲其復相意不平嘗曰太平漢人乃復居中用事我反在外勞苦邪尋有詔起台哈布哈為湖廣右丞相招討寇賊諸將皆從進兵台哈布哈以養銳為名勒兵退屯汝寧臣論不從至十往反猶按甲不動或諫之台哈布哈大言曰我在何物小寇敢來既而出軍襲破百里內蕩然自是寇益熾不可制朝廷憂之兩遣重臣論旨授以成算皆不聽其子頗通（舊作脫今改後仿此）將兵分討山東入秦晉駸駸帝由是惡之會毛貴田豐等勢愈充斥乃再召台哈布哈右丞相入覲命太平行省事總兵進討台哈布哈即上言軍行只權柄為先請令太平主軍供給乃可濟事不然兵不能進太平知其意即不受命之郭昂（舊作郭嵓今改後仿此）監軍於中路

六月戊辰朔日食

韓林兒建都亳州遣劉福通等分兵一道（一道一作一路）由汴梁陷陝州（舊作陝州今改後仿此）逼太行諸道（舊作諸路今改後仿此）關先生破潁州（舊作潁州今改後仿此）分兵一道（一道一作一路）由沁南（舊作沁南今改後仿此）踰太行襲上黨攻破遼州（舊作遼州今改後仿此）晉冀震中應門代雁烽火數千餘里千騎大掠忻代（舊作忻代今改後仿此）諸郡而南寇晉復轉而南寇晉冀之會毛貴田豐等勢愈充斥乃再召台哈布哈右丞相入覲命太平行省事總兵分兵由陝而北由益都而西關先生破潁州分兵由沁南踰太行襲上黨攻破遼州晉冀震中應門代雁烽火數千餘里千騎大掠忻代諸郡而南寇晉復轉而南寇晉冀之會毛貴田豐等勢愈充斥乃再召台哈布哈右丞相入覲命太平行省事總兵進討台哈布哈即上言軍行只權柄為先請令太平主軍供給乃可濟事不然兵不能進太平知其意即不受命之郭昂（舊作郭嵓今改後仿此）監軍於中路

冬十一月左丞相脫脫有罪免以勞都瑪爲左丞相
時天下多故外則
于嫂縱不恤政務
晦暗貪鄙著聞于
參其任用私人都吁改後仿此
復初之不已帝能奪而終不聽
十二月乙丑朔日食
宋元臨幸
胡大海陷婺州
按舒恒伊遜字申之其先畏兀人按舒恒譯
今並改後仿此方率兵守處州其母及弟和遜皆作阿兵守今改後仿此
在婺乃遣將率車仙由松溪
車臧適叔璟耳合胡薛平章
縣境龍門山大
梅伊遜兵大敗遂陷婺州改爲寧越
府今知府王宗顯
滿字紫藏先生文叔號
字彝卿
福安人爲副榜貢
鄧

大饑疫
時兩河山東被兵之民攜老幼流入京師重以饑疫死
者枕藉宦者布木布哈文作王布哈尚慶人按布布哈舊作孛
蒲山地收瘞之前後凡二十餘萬人。
太白經天。
己亥十九年。春二月詔博啰特穆爾移鎮大同
徹爾以拒離京師故迅復道大都督兵襲司尊督屯種
以博啰特穆爾之所在使奪民田不勝煩
三月方國珍遣使招溫台慶元三郡附于朱元璋
元璋既據婺州遣使招方國珍國珍與其下謀曰江左
號令嚴明恐不能與抗況與我爲敵者西有吳南有閩
莫若姑示順從藉爲緩援以觀其變遂遣使奉書幣請
歸溫台慶元三郡仍其次子閩爲元璋郎其質厚
賜而還之然國珍陰持兩端元璋而已
夏四月辛卯朔日上都雨雹雹大如鵝卵
辛酉車駕至上都癸亥御大安閣

韓林兒諸將惟貴福守智堡其餘皆降
故官分守諸路又于漳州立屯田三百六十所凡官民
田土取其二多所規畫故得振山東者三年及是為均
用所設甚嚴繩糾復舊遠陽入益都殺約川遂與其
所部自相雄長

五月大雨

山東西河南北及關中飛蝗蔽天人馬不能行所落溝
塹皆平京師銀一錠易米八斗通州民有殺其子而食
者。

六月陳友諒陷信州江東廉訪副使巴延布哈德克津自衢州
[illegible]和尚民投巴延布哈德克[illegible]
[illegible]舊作伯顏不花今改。兵至城中。
[illegible]舊作人聖奴今改。
友諒遣其參知政事王奉國寇信州巴延布哈德克津自衢州
往援破走之時鎮南王子達脫經
開門出迎巴延布哈德克津登城奮擊斬首數千級餘衆
且城又來攻遂分兵為三出城奮擊斬首數千級餘衆
破之賊繞城植木柵進攻益急又遣使來說降巴延布
哈德克津曰汝來說我邪我頭可斷足不可移乃數其
罪而斬之出其足曰夜靡戰輒踊躍乃殺老弱以食巴延布
哈德克津屢出城奮擊賊兵不敢近城中食
草苗茶紙掘蟲蛇食之又盡乃殺老弱以食巴延布
哈德克津屢出城奮擊賊兵不敢近城中食
草苗茶紙掘蟲蛇食之又盡乃殺老弱以食巴延布
哈德克津屢出城奮擊賊兵不敢近城中食
不息踰旬城遂陷巴延布哈德克津與達魯花赤部將
哈剌班[illegible]今改。[illegible]
[illegible]舊作人聖奴今改。

秋八月察罕帖木兒破汴梁劉福通以韓林兒復走安豐
韓林兒本起盜賊無大志文移
[illegible]舊作人聖奴今改。
舉不通約束亦疎老弱皆懼且貴福通故察夷福通亦
不能制兵雖盛威令不行所攻下城邑多不能守至是
察罕帖木兒圍復汴梁大發秦晉之師合汴城下前鋒
北中城遂堰而駐察罕帖木兒計敗之賊懼不敢
復出諜知城中計窮食盡乃督諸將分門而攻至夜
將士鼓勇登城斬關而入遂拔其城劉福通復以林兒
出東門遁安豐僭稱皇帝不改宋龍鳳年號
且河南悉定提調以察罕帖木兒軍不敢私有不易肆不旬
兼知行樞密院事仍便宜行事
[illegible]舊作人聖奴今改。
九月宋元璋略徽州
常遇春入徽州義訪使來巴延布哈德克津自衢州
大海大宋州舒鄂世傑戰敗走福建境上欲圖克復
而人心已服固獻曰吾勢已蹙撫所往不如還宋境
死亦為忠州鬼乃還至慶元縣[illegible]為亂兵所害
元璋既得徽州行樞密院事[illegible]
[illegible]舊作人聖奴今改。
所招之人以是皆來歸附及宋亡[illegible]
[illegible]舊作人聖奴今改。
[illegible]舊作人聖奴今改。
[illegible]舊作人聖奴今改。

誠徵海運糧巴延特穆爾等至杭州傳詔命上誠輸粟方國珍具舟泰州珍戢粟不送京師召珍又恐士誠製其舟乘虛襲己互相猜疑巴延特穆爾往來開諭乃遣粟十一萬石至京師

十一月大都有妖言謀內禪詔高太平。太平不答。后又召太平議軍事。太平不從。后與太子

特聘之。以禮送還。見以禮送特穆閭還。

其國。

是時柔玄鎮人破六韓拔陵叛。

破六韓拔陵叛。

以北鎮叛亂。

以北鎮叛亂。

詔尚書左僕射元纂等討之。

詔尚書左僕射元纂等討之。

纂等屢為拔陵所敗。

纂等屢為拔陵所敗。

詔以廣陽王深代纂。

詔以廣陽王深代纂。

深亦為拔陵所敗。

深亦為拔陵所敗。

拔陵自稱大將軍。

拔陵自稱大將軍。

王。

王。

置百官。

置百官。

改元。

改元。

真王。

真王。

遂侵逼恒朔二州。

遂侵逼恒朔二州。

詔以廣陽王深為大都督。

詔以廣陽王深為大都督。

北討之。

北討之。

深不敢進。

深不敢進。

退屯定州。

退屯定州。

拔陵進圍之。

拔陵進圍之。

深固守。

深固守。

拔陵攻之。

拔陵攻之。

不能拔。

不能拔。

乃引還。

乃引還。

深追擊之。

深追擊之。

大破之。

大破之。

斬其大將帥。

斬其大將帥。

拔陵走。

拔陵走。

深追至五原。

深追至五原。

不及而還。

不及而還。

拔陵復聚兵。

拔陵復聚兵。

圍武川。

圍武川。

柔玄鎮人杜洛周。

柔玄鎮人杜洛周。

亦聚兵。

亦聚兵。

攻陷上谷。

攻陷上谷。

居庸。

居庸。

軍于漁陽。

軍于漁陽。

自稱王。

自稱王。

改元。

改元。

真王。

真王。

遂南攻范陽。

遂南攻范陽。

范陽人張儁。

范陽人張儁。

殺其太守。

殺其太守。

以城降之。

以城降之。

洛周入范陽。

洛周入范陽。

以儁為燕郡公。

以儁為燕郡公。

儁固辭。

儁固辭。

洛周乃以其從父兄魯生為燕郡公。

洛周乃以其從父兄魯生為燕郡公。

魯生為儁所殺。

魯生為儁所殺。

洛周怒。

洛周怒。

攻儁。

攻儁。

不克。

不克。

儁亦聚兵。

儁亦聚兵。

與洛周相攻殺。

與洛周相攻殺。

洛周遂併其兵。

洛周遂併其兵。

南侵。

南侵。

乃興兵自陰館抵洛大會諸將議師期分兵五道水陸並

進而自率鐵騎渡孟津踰覆舟嶺而東復冠州陷冀氏鼓

據山東人軍民服之乃遣書諭以順逆之理費及王士

誠皆降遂復東平濟南等郡賊兵皆聚于濟南察牢特穆

頒乃分奇兵間道出城後南略泰安遮益都北徇濟陽

今縣今屬山東省濟南府東昌府東昌府治聊城縣濟南府治歷城縣益都縣今屬山東省青州府青州府治益都縣濟陽縣今屬山東省濟南府濟陽縣

遮濟南攻圍二月乃下之。

九月阿哩袞特穆爾兵敗伏誅。

阿哩袞特穆爾兵過上都命小保謝

大敗莫衆將太子言于帝命以太

穆爾與之

死地會阿哩袞特穆爾隨部將托歡拒太平子歡率回
克故將也引兵剿阿哩袞特穆爾圍王軍前太平不受送
闕下誅之。

冬十月以蔡平特穆爾爲平章政事。

仍兼知河南山東行樞密院事陝西行臺中丞。

十一月黃河清。

自平陸三門磧西至孟津五百里皆清凡七
日。

大饑。

五年二十二年春正月李思齊等攻張良弼敗之。

先是陝西參政哈剌章等兵圍良弼良弼敗之
哈剌章特穆爾遣其將據延安某人陳朝廷以張良
弼爲陝西參政駐兵鄜州哈剌章等兵圍之良弼
先是陝西參政哈剌章等兵圍良弼良弼敗之

鄜州陝西參政哈剌章等兵圍良弼良弼敗之
哈剌章特穆爾遣其將據延安某人陳朝廷以張良
弼爲陝西參政駐兵鄜州哈剌章等兵圍之良弼
先是陝西參政哈剌章等兵圍良弼良弼敗之

鄜州陝西參政哈剌章等兵圍良弼良弼敗之
哈剌章特穆爾遣其將據延安某人陳朝廷以張良
弼爲陝西參政駐兵鄜州哈剌章等兵圍之良弼
先是陝西參政哈剌章等兵圍良弼良弼敗之

鄜州陝西參政哈剌章等兵圍良弼良弼敗之
哈剌章特穆爾遣其將據延安某人陳朝廷以張良
弼爲陝西參政駐兵鄜州哈剌章等兵圍之良弼
先是陝西參政哈剌章等兵圍良弼良弼敗之

參謀分兵犯興元諸郡昌等路。

六月田豐復叛平章政事察罕特穆爾討之田豐
降察罕特穆爾圭軍前太平不受送
闕下誅之。

冬十月以察罕特穆爾爲平章政事。

仍兼知河南山東行樞密院事陝西行臺中丞。

十一月黃河清。

自平陸三門磧西至孟津五百里皆清凡七
日。

大饑。

五年二十二年春正月李思齊等攻張良弼敗之。

先是陝西參政哈剌章等兵圍良弼良弼敗之
哈剌章特穆爾遣其將據延安某人陳朝廷以張良
弼爲陝西參政駐兵鄜州哈剌章等兵圍之良弼
先是陝西參政哈剌章等兵圍良弼良弼敗之

鄜州陝西參政哈剌章等兵圍良弼良弼敗之
哈剌章特穆爾遣其將據延安某人陳朝廷以張良
弼爲陝西參政駐兵鄜州哈剌章等兵圍之良弼
先是陝西參政哈剌章等兵圍良弼良弼敗之

鄜州陝西參政哈剌章等兵圍良弼良弼敗之
哈剌章特穆爾遣其將據延安某人陳朝廷以張良
弼爲陝西參政駐兵鄜州哈剌章等兵圍之良弼
先是陝西參政哈剌章等兵圍良弼良弼敗之

參謀分兵犯興元諸郡昌等路。

六月田豐復叛平章政事察罕特穆爾討之田豐
降察罕特穆爾圭軍前太平不受送
闕下誅之。

冬十月以察罕特穆爾爲平章政事。

仍兼知河南山東行樞密院事陝西行臺中丞。

十一月黃河清。

自平陸三門磧西至孟津五百里皆清凡七
日。

大饑。

五年春正月李思齊等攻張良弼敗之。

先是陝西參政哈剌章等兵圍良弼良弼敗之
哈剌章特穆爾遣其將據延安某人陳朝廷以張良
弼爲陝西參政駐兵鄜州哈剌章等兵圍之良弼
先是陝西參政哈剌章等兵圍良弼良弼敗之

鄜州陝西參政哈剌章等兵圍良弼良弼敗之
哈剌章特穆爾遣其將據延安某人陳朝廷以張良
弼爲陝西參政駐兵鄜州哈剌章等兵圍之良弼
先是陝西參政哈剌章等兵圍良弼良弼敗之

鄜州陝西參政哈剌章等兵圍良弼良弼敗之
哈剌章特穆爾遣其將據延安某人陳朝廷以張良
弼爲陝西參政駐兵鄜州哈剌章等兵圍之良弼
先是陝西參政哈剌章等兵圍良弼良弼敗之

參謀分兵犯興元諸郡昌等路。

六月田豐復叛平章政事察罕特穆爾討之田豐
降察罕特穆爾圭軍前太平不受送
闕下誅之。

冬十月以察罕特穆爾爲平章政事。

聽山東與定河益都孤城不下。察罕特穆爾復與王士誠盟
大治良貴遣使並進賊力拒守田豐復與王士誠盟
陷城誅叛初豐之降也察罕特穆爾雖許之不疑數
入其帳中。及是豐乃約滿行營衆以爲不可往察罕特
穆爾曰吾推心待人安得人而防之左右請以力士
從又不許乃從十一騎往至豐遂爲士誠所執先是
秦白氣如虹起色赤貫大微山東大將不利然
山東必失 良貴聞豐叛察罕特穆爾亦東下王
而已及 沿黃河南行省在汴梁相封潁川王諡忠襄命其
子

子庫庫特穆爾爲平章政事兼知山東河南行樞密院
事代總其兵。

冬十一月庫庫特穆爾克益都執田豐等誅之。

庫庫特穆爾既領兵討賊益厲乃
穴地通道以入拔其城執田豐等誅之乃整兵守益都
闕下而取田豐至士誠之心以祭其父徐壽皆就誅毒
遣兵取昌樂山東悉平乃引兵
十二月立塔斯特穆爾高麗王遣兵送
之國高麗以兵拒之入攻西
初至正壬辰陽翟徐
絕不與通復丁巳以
金烏山北
移剌斯

為行京師尚書塔斯特穆爾王同入覲
庶祈王不當立帝不聽乃以自隨
相率降為人逆之國至遼陽復伏兵襲
使部將摩訶帶伴稱高麗
敗復收合李思齊兵計之珠占乃
遣戶部尚書朱思本
初友諒既殺其主
宰特穆爾等特復
泉州
等處行中書省平章政事
特穆爾被刺元璋遂
卿拔通鑑輯覽 卷五十九 元順帝
之
二十三年春正月明玉珍
玉珍用劉禎策僭帝位
二月張士誠將呂珍大
之以韓林兒龍于瞿州。
時淮江兵勢日
帝乃率徐達常遇春
其城元璋走之
夏六月
縣中流矢
張定邊夜執友諒次于
帝收元德
為庫特穆爾所行臺有隙
卿拔通鑑輯覽 卷五十九 元順帝
友諒既殺其主
初友諒忌
及鄱陽
中流矢死
璋自將救之
海遇于康郎山
利皆有怖色
焚友諒舟
白辰至午
既而胡
元璋自七
日陽且未
縣中流矢
張定邊夜執友諒次于
帝收元德
為庫特穆爾所指揮

督諸軍先是元璲敗安豐劉福通據不藏至是聞其已死
不當自北去乃南自不去
友諒亦天下不足定也
張士誠自稱吳王詔授
士誠分其下還
所害乃以文清下
士皆與文清
頓足泣
者爭趨之
冬十月山東赤賊十里
為臣不貳可乎士誠怒據
博囉特穆爾進兵攻襄
博囉特穆爾自突死之後復以兵爭
博囉特穆爾自突死
襄陽之西然自是復進兵攻襄
安至石嶺關廉
詔天下能使然亦刑罰不明之
雖曰天下人
非獨我今日也
請罷子是太子以其事
錫論言祖仁復上疏極論之
時羅達錫說貞
鴨特御史李國鳳亦二人當
羅達錫說貞事
羅達錫乃太子惡之因
財為雍王遣歸國而復以布本
達錫乃與阿忽特穆爾哲大
賜布本元璲自
為叛王

朝廷將屬下論解之
相繼自
相繼以巴咱爾
任宰相若必以命
相繼以巴咱爾
賜布本元子是當自
此皇太子惡之
受宣命縛斯
受宣命縛斯哥
東

死事以正月朔即吳王位延有司宣勞大赦論長爲右
相國徐達爲左相國常遇
洋會朝宗爲右副中
二月吳王元帥將士
九江以武昌
州來援常遇
其餘臣
降凡府庫倉儲悉
歸建康封爲歸德侯湖
行省以
行省以
鄱陽
山
分守使
兵自健德門入衛帝子延春閣
平章政事乃引重臣
五月朔
夏四月
納哈
圖克等謀不
即其無
哈剌
圖克
納哈
圖克
納哈
圖克
納哈

擊韓穆與回紇守太同而自率兵與回紇特穆遇、
錫復大舉回紇前鋒入居庸太子亦出
宣德馳還白柔珠逢引兵逆擊
河間取道以達
逢錫等大見帝于宣文閣誠具北宮安帝乃
賽因囑特穆爾欲追襲太子羅逢使曰
者嘉其能制
或勸之毒曰
破學士為之
翰字伯幸
永相帥制大丁
為御史大夫其部屬皆布列省臺百司博囑特穆爾既
訪問逐誅押臣圖帥特穆爾像罷二宮不急諸道作沙
沃官寺禁酒僧作佛事數進使請太子還使至太原拘
留不報。

秋八月壬辰朔日食。

張士誠遣使貢特穆爾與其弟士信為江浙左丞相商議
御史大夫布哈特穆爾來屯。
時有承旨商特穆爾舊作答剌罕今改正。耶中珍布。舊作哈剌章今改正。
二大臣事上誠堂受其金帛數鉅降逢仕特穆爾之知于
士誠逢有不相容之勢平是士誠遣使面賀逢仕特穆
爾過天物貝白陳老馬賜又丞相哈剌章大怒自將兵
出通州三日夫而還時后亦數納夫女于內導特穆
爾圖篡奪之而上信白為丞相士誠又諷
百官為之請賞授上柱國平章政事特穆爾不從御使八里

夏五月大都雨雹

民尺許或曰龍鬬也命拾而視之

秋七月闍羅特穆爾闍羅達錫倒沁特穆爾保安倪又失姓巴延布哈等欽奉慈旨以從殺其將保安倪等欽奉慈旨以從殺其將保安倪又失姓巴延布哈等欽奉慈旨以從殺其將保安倪又失姓巴延布哈等欽奉慈旨以從殺其將保安倪又失姓巴延布哈

丙午　二十六年。春二月，黃河北徙，入于梁山濼，分爲二派：一派東北經大清口入于海；一派東南經小清口入于淮。

先是河決小流口，達于清河縣，民居傷禾稼，至是復北徙，自鄆城東南，趨曹濮下及鉅野，民苦其害。

山東廉訪使者以聞。

庚申，以城隄漂溺，命中書右丞相脫脫總督諸州供役之元功臣也。

遣知樞密院事賀惟一、同知樞密院事賈魯發汴梁、大名、東平、濟寧民夫及軍士二萬人塞之。

夏四月，癸丑朔，日食。

秋七月，辛巳朔，日食。

八月，以河決，命有司分道行視。

以中書右丞相脫脫爲大都督，總治河防事。

友定如約，與上路進兵，討平山寨功，再遷爲行省平章政事。

張長腦逢首拒命，孔興圍魯卜魯花，今改。後仍此。亦告特急。

功懷異，請別爲一軍，莫肯統屬，庫庫特穆爾嗾曰：吾奉詔總天下兵，而鎮將皆不受調，遣何討賊？爲乃遣關保和爾喬舊作虎林赤，以兵西攻良弼于鹿亭，思齊與同僉樞密院事，將兵南攻良弼于福州，良弼遣子德來以兵四萬禦出深渡，斷其歸路，而自將友定遣元德來以兵四萬禦出深渡，斷其歸路，而自將友定遣元德來以兵四萬禦出深渡，斷其歸路，而自將友定遣元德來以兵四萬禦出深渡，斷其歸路，而自將友定遣元德來以兵四萬禦出深渡，斷其歸路，而自將友定遣元德來以兵四萬禦出深渡，斷其歸路，而自將友定遣元德來以兵四萬禦出深渡，斷其歸路，而自將友定遣元德來以兵四萬禦出深渡，斷其歸路，而自將友定遣元德來以兵四萬禦出深渡，斷其歸路，而自

復所失州縣，進參知政事，進兵攻處州，爲朱元璋等將胡深守中，書舊作虎林赤，所敗，深乃與朱亮祖進攻建寧，破二木友定還，元德來以兵四萬禦出深渡，斷其歸路，而自將友定還，元德來以兵四萬禦出深渡，斷其歸路，而自

仲鋭初拒戰，德來自後夾擊，深兵大敗，遂被執而死，望見部曲分道並進，大勢已趨，十九而取淮安諸路。

時徐達克高郵，遂襲破泰州，誠將徐義子淮安，義遁去，六村思已見也，以城降，徐宿諸州皆相繼下之，元璋遣如滁州省覲，留守塚宰二十餘名父老飲極歡，除其租

有定字下東北

吳王元璋遣將擊張士誠取湖州諸路

元璋與張士誠接境數以兵相攻九境將慶永安諸州
士誠皆陷之獨元璋方與陳友諒相
持未暇東略及破武昌部曲漸盛
乃發檄數士誠八罪命徐達常遇春
率衆攻之士誠遣其將呂珍張
士信等來援屯于葑門外與兵
連營不決元璋自將舟師
自湖州趨太湖趨湖州守將迎戰而
敗遂進圍之士誠遣朱暹等來援屯于葑門
庫廩特穆爾造其弟托音特穆爾
達遇春築壘斷其糧道士誠知事急親督兵來戰敗于
皂林湖元璋又敗于烏鎮在烏
程東南昇山在烏程東南水陸寨
皆破普館援絕朱暹等降達等以衛于城下城中大震
左丞張天驥遂舉城降于是李文忠攻杭州納興華雲
龍定遠攻嘉興皆下之
冬十二月韓林兒卒
林兒既居滁州乃是卒諡號凡十二年或曰吳王元璋
命廖永忠迎林兒歸建康至瓜步覆舟沉于江云
吳王元璋立宗廟社稷
元璋本用宋龍鳳年號林兒既殁始以明年爲吳元年
立廟祖建宮室有司進宮殿圖元璋去
之及新殿成製衮冕圭佩命博士
徵為諸儒定禮儀大抵參古今而
損益之其祭祀之禮有可以義起
者則大宰制詩序

城三十里而散遣其軍以數騎入朝故太子深銜之及與李思齊相持帝數使使論令罷兵專事江淮庸庸特穆爾欲送宅思齊然後引軍東不奉詔赴邸言其跋扈有狀帝亦心忌之乃下詔命晉太子以中書令監兗徐青三州諸軍事都督征討大將軍統天下軍馬加黃鉞承制封拜得以便宜從事以討庸為名庸聞詔大驚即與其子昇及其將帥會議曰今天子新即位威德未著而遽興兵伐我我若束手待罪則必為魚肉若舉兵拒命則罪在朝廷不如先發制人舉兵東向以清君側之惡庶幾有濟乃以其子昇為前鋒都督率步騎二萬出散關攻陷武興守將徐訓進襲懷寧太守王敦棄城走庸遂自稱大將軍大都督梁益寧三州諸軍事大將軍大都督領益州牧成都王

守陽必圖突圍深入饒餘不前遂兵四集援兵沈指揮
先取山東撤彼屏蔽我師河洛可定
之抵其巢穴勢孤援絕不戰自克救守
而西雲中九原陷可席捲也諸將皆曰善乃以徐達
爲征虜大將軍常遇春爲副將軍帥師二十萬由淮
入河而北時又命右副將軍安豐侯李伯昇由南陽入關
東副將軍平章鄧愈率舟師自襄陽循江而下期會
於汴梁以絕其歸路
吳王元璋定律令
初元世祖以宋舊制參酌古今爲一代之法所行之事爲條格斷例頒
之天下名曰至元新格其後法制繁多或一事而兩端可輕
可重奸貪之吏得高下其手則所以禁殘暴者反以賊
良善非良法也卿等宜盡心參究凡刑名當用律令
者毋得援引比例輒爲增減

貴在得當使人易曉若條緒繁多
可重奸貪之吏得高下其手則所以禁殘暴者反以賊
良善非良法也卿等宜盡心參究凡刑名當用律令
者毋得援引比例輒爲增減
上召翰林學士承旨李善長等面議斟酌之爲定律令
善長等奏曰古者天子之刑布在方岳珍
等出潼關渡河東行其勳王事門
等詳定律令書之
吳王元璋遣兵略山東
徐達常遇春引兵而北首略沂州進略嶧州來屬今爲
克國珍遂由海道徑取福州
于是般陽濟寧兗州東平諸路相繼皆降詔以右
丞相伊蘇祠清源守泉山東參用
等出潼關渡河東行其勳王事門
等詳定律令書之
吳王元璋遣兵略陝西
初元世祖遣兵攻溫州國珍懼請俟杭城下舉全浙
元璋爲罷兵及杭州既克國珍據境自若遣閩將吳
明建元洪武追尊祖考爲皇帝高祖考曰元皇帝廟號
高祖考妣曰昭聖皇后曾祖考曰仁祖考妣曰恭皇后
世子標爲皇太子后仁慈有智鑒好書史喜漢魏晉
言治天下以不殺人爲本明主善之既即位欲皆后號
后制曰爵隨私外家貴盛汲汲引進不可以多假借
徐王爵兼置師傅
授后兄子
明以李善長爲左丞相徐達爲右丞相

善長少習法家言有智計明主嘗從容訊以四方戡定
衣冠達大度知人善任五歲成帝崇公元前既崇天下
士尚足解公元前公濬庫距拒不虛山川王氣公尚受之法其
所爲天下不足定也明主凡
自將征討嘗命居守轉調兵餉撫循之至是改官制尚
書令左丞相
左以爲左丞相
明將軍湯和取福建平漳縣友定死之
先是明主既命和由海道趨閩復命胡美即胡廷瑞。由江西趨杉關。杜見前。遣使至延平招友定友定留酒會諸將殺使者滅血酒中與衆酣飲之。誓以死守已而杉關破急分軍爲二以一軍守福而自帥一軍守延平。和舟師抵福之五虎門在福州府閩縣海中五虎山下。蟻附登城守將遁去參政尹克仁宣政使多納瑪。舊作察罕不花今改。不屈死僉院幷

數其姦慝斬之僉大悅馳檄九真白前朱崖儋耳三郡知其勢孤乃詔李思齊等
特穆爾殺妻妾縱火自焚死時胡美已克建寧和遂進東出關據險該其攻之而命關保以兵戍太原庫庫特
攻延平。友定欲以持久困之諸將前戰不許數請不穆爾慎甘引兵據太原盡殺朝廷所置官吏于是下詔
已友定疑其部將殺一人軍士多出降者會軍器局匠四面討之
城中礮落處地明帥知有變急攻之友定呼其屬與訣
退入省堂即紫宛所部開門納明師舁友定出水東門
未絕也天大雷雨友定復起械送建康大見明主詰之
友定臨死罵曰國破家亡死耳尚何言遂俯其頭受殺之延
平既下興化泉州皆望風附獨漳州路達嚕噶齊德爾
密什河口人父祖皆仕閩至僉福建行省參知政事
拜特穆爾德爾密什也。自殺時和有三忠剖友定

庫庫特穆爾既退軍漳州帝御
東出關據險該其攻之而命關保以兵戍太原庫庫特
穆爾慎甘引兵據太原盡殺朝廷所置官吏于是下詔
削庫庫特穆爾官令諸將四面討之
又河州將耶卜忠陷廣東。
永忠自福州以書論行省左丞何真字邦佐東莞人曉暫利害
真即奉表迎降永忠至廣州降盧左丞撫海寇邵宗愚
數其姦慝斬之廣人大悅馳檄九真白前朱崖儋耳三
十餘城皆納印請吏又遣陸仲亨濮人進略清遠英德
連州循惠悉入于明。
初徐壽輝陷江南梁王阿里海牙引舟師泝河趣沔梁守將
特穆爾以兵五萬隔洛水北遇春單騎突陳二十餘騎
潰圍之遇春一矢殪其前鋒大呼馳入托音特穆爾
面遂大潰遇春十餘里乘王阿里海牙陷昌陳康安諸
州次第皆明主如沔梁改爲關封府仍往達至命其
率軍北襲論之曰中原之民久爲盜所苦故命將北
伐拯民水火元祖宗功德在人其子孫自恃民隱天厭
棄之君實有罪民間創痍前代革命之際罪行屠戮那
實不忍若所部能束手投降安救人死之全忒械傳安全庶
幾上合天心下慰民望毋自受命刑主哥遵天。

明師督馮勝陷潼關

明師既陷河南李思齊張良弼合兵駐潼關會火焚良弼營思齊移軍胡盧磧在華陰縣西南明師水泊明師遂陷潼關思齊奔鳳翔良弼城汝兒禱其推思齊為總兵官諸將皆以兵會之于鳳翔。

六月明平章楊璟陷鳳西

璟攻永州鄧愈勝敗兵固守璟分督梁鏞楚祥橋西江急攻之愈勝力盡仰藥死遂陷永州以次略取寧遠全州道州益山諸州縣(益山原註今屬桂陽兵前進攻靖江不下湯州(原註今屬永州)兵前進攻城攻兩月會暴雨諸將引退城陴破之必李乃遣將殺守堤兵盡決灌水梁士堤亟道傅

明

太祖皇帝

帝姓朱氏名元璋。子興濠州鍾離人。先世家沛縣。徙居句容。至四世祖初一。遷泗州。父世珍。追諡仁祖淳皇帝。母陳氏。追謚淳皇后。生四子。帝其季也。初生之夕。室有光。鄰里望見。驚以爲大火。仁祖奔救。乃帝啼聲。既長。姿貌雄偉。奇骨非常。年十七。爲父母所逐。遊托皇覺寺。僧以其不事生產。令爲行脚。

十五起兵滁州。初依郭子興。後遂據有。克金陵。以天平定東南。接師北伐。凡十有五載而成帝業焉。

戊申洪武元年。是年。歲兩閏。方朔書長曰。歲兩閏可數之。大必兩遂輔形。由是善長命日下詔。將以春秋越狩。詔曰。昔天象焉北高。陝視中原。土壤四方朝貢。民安即職。惠文命。惟北平最遠。肇自金陵。爲前施之適中。則無弊矣。

先是帝吞汴梁。將營都而未果。及是統克中原。土宇四方朝貢。民安即職。惠文命。惟北平最遠。肇自金陵。爲前施之適中。則無弊矣。

始建六部。

中書省初設四部。掌錢穀禮儀刑名營造之事。至是定置吏戶禮兵刑工六部。設尚書侍郎各一員。左右丞各一員。參知政事二員。左右司郎中各一員。都事六員。掌行文書。照磨二員。檢校二員。

御史中丞劉基致仕。

初。帝北巡。命李善長與基留守。中書省都事李彬犯贓。善長高緩其獄。基不從。

上竟殺彬。方奏。召命斬兩叩頭。殺人平。基曰。設之大必兩遂輔形。由是善長銜之。

斷基及帝還。善長愈基甚。

遂吳黜

大赦。

仍諭有司利害當興革而詔書未載者具奏以聞。

帝如北京。

復元故官至京師。

既至。帝御奉天門。召問元政得失。焉對曰。元有天下以寬得之。亦以寬失之。帝曰。以寬得之。則閒之矣。以寬失之。則未之聞也。元季君臣耽于逸樂。馴至淪亡。其失在縱弛。實非寬也。聖王之道。寬而有制。未以廢事爲寬。

隨而有節。不以慢易爲簡。施之適中。則無弊矣。

放元宮人。

九月。江西行省參政陶安卒。

安博涉經史。帝復江時。嘗謂諸將曰。陳主荒淫。安每言。必正色危坐。其忠可嘉。

徵諸儒議禮。命安爲總裁官。諸儒多所裁定。至是卒。追

封姑孰郡公。

冬十月。帝還南京。

十一月。詔使訪求賢才。

以孔子五十六世孫希學行。襲封衍聖公。洪武二品。帝謂禮部曰。孔子萬世師。後嗣我

阜縣知縣。

元時衍聖公。洪武二品。帝謂禮部曰。孔子萬世師。後嗣我

止三品亦稱其授希學秩二品賜銀印置official官屬
日掌書典禮而集爲人立孔顏孟三氏學校學錄學正
即其書寫者一人約降詔爲內附達夜選精
山泊水二對院名被出一人復孔氏子孫及顏孟大宗子孫
徵役其官給俸祿
徵役其官給俸祿
手詔召劉基還
建大本堂
延儒臣教授太子諸王上時臨幸商榷古今詮論經史
卜嘗御文樓太子侍側進與論治道何先對曰漢七國
事下問曲直安在對曰漢七國之反皆因削地以博局安天下及爲帝文帝寬仁
說帝爲太子時過失輒撻之及即位賜錦綺以勸其
錯對削諸侯七國之變實由于此若爲諸子講此則當
古書王當上尊天子毋僭天公次如此則爲太子者知
臣之義矣

十二月徐達克太原元庫庫特穆爾走甘肅山西平
達既定元都遣取山西常遇春先下保定中山旣定馮
勝湯和下懷慶度太行取澤潞庫庫特穆爾遣將來援
戰于韓店在濬安縣南楊璟大敗會元帝自開平前命
庫庫特穆爾大都庫庫特穆爾乃引兵出雁門由居
庸以攻北平達聞之遣諸將曰庫庫特穆爾遠出太原
必虛北平有孫都督於北平遣無山六衛命都督副
都孫興祖守之今乘敵不備直擣太原所謂批亢
擣虛者也彼若還救太原進退失據必成擒矣諸將皆
說定遠人足以禦之
善長監修前起居注宋濂滁州府通判王禕宇子充爲
總裁徵山林隱逸之士汪克寬宇德輔門人胡翰宇仲申金華人陶
凱宇中道臨海人曾魯宇得之新淦人高啓宇季迪長
化府志
府志
日善乃率師趨太原庫庫特穆爾至保安元兵
謀于達曰我騎兵雖衆步卒未至

六人爲纂修參論其長短曰元初老臣慎於政務略
識軍兵古建民命何
不見信遂至土崩其
或因或頗其吉行亦多可稱者倘有賢智之士而
直述其事毋溢美隱惡庶垂鑒戒 閻公月軒斌而
元統以後之史未備乃分遣使者十二人往北平山東
採遺事明年續修仍以濂潛總其事 宏是元統元年
遣所居報恩寺僧人井
奧知公死是死國史也
能董而出之元實錄
士年已七十除一日
森然帝問誰也對曰
耳帝史王著者有
和州守余闕廟碑
危素字太樸金谿人
林學士承旨拖集
公非公
素遂止兵迎史感德
帝御東閣使宰
臣修
老臣宿素帝所
之臣不宜列傳從
元丞相伊蘇復通州平章曹良臣擊走之。
大軍御山西北平守備單虛良臣守通州兵不備干
人伊蘇將萬騎倍加
當以計走之乃于濼河
聲相聞伊蘇懼遁良臣出精騎逐北百餘里元兵自是
不敢窺北平
帝耕籍田
三月徐達克奉元常遇春克鳳翔
元將李思齊擁鳳翔張思道踞鞏昌孔興閻魯卜等
駐鹿臺 西臨洮原在西安府隴州西南
據秦中諸郡 秦中謂關中
逢兵入關思道遁去鄜
奉元守將秦城走御史
獨存大體不以搏擊爲能受詔赴闕擇驍兵行至虞州
遭母喪乞終制詳之哉毀率
阿什克布哈 舊作阿
克今重改 三原尹朱泰倶抗節死 紹興

而宿衛親將文忠之死人心終不免疑懼而六月常遇春死開平先是遇春下鳳翔部兵還備北平以李文忠留之軍足遇春之死是歲冬十月元帝北走追奔數百里獲其宗王買的里八剌珠等獻之凡得將士萬人璋萬三千匹牛五萬頭駝北悉平

蘇天爵曰元開金寧路副總管故元之進攻大興州都元帥金鼎以兵故大興州民劉伯林殺其守將以城降此蓋大興州之名此蓋大興州之名也

馮夢龍曰元帝北走分于野馬八伏宇閭夜遁常遇春之死也開平元帝北走追奔數百里獲其宗王買的里八剌珠等獻之凡得將士萬人璋萬三千匹牛五萬頭駝北悉平

蘇天爵曰元開金寧路副總管故元之進攻大興州都元帥金鼎以兵故大興州民劉伯林殺其守將以城降此蓋大興州之名也

論史部曰內臣伯倫使令可多人氣之之道常使畏法勿令有功畏法則驕恣矣

封王顯爲高麗國王。

先是顯遣使朝貢且告封建有是命

定內侍官制。

論史部曰內臣伯倫使令可多人氣之之道常使畏法勿令有功畏法則驕恣矣

封王顯爲高麗國王。

先是顯遣使朝貢且告封建有是命

仝達充慶陽擒張良臣斬之陝西平

達自臨洮下蘭州襲走元穆玉盡收其部落輜重還出

仝達充慶陽擒張良臣斬之陝西平

詔諸將進攻興元張良臣守慶陽而自奔寧

詔諸將進攻興元張良臣守慶陽而自奔寧

遣使招諭良臣以慶陽降遣薛顯等人

遣使招諭良臣以慶陽降遣薛顯等人

良臣不從顯等留慶陽月餘良臣之降也

良臣不從顯等留慶陽月餘良臣之降也

受之良臣先出迎詩復襲傷顯遣督兵圍之

受之良臣先出迎詩復襲傷顯遣督兵圍之

長平京名戍卒日來樵汲日果飯產刺激將曰上

長平京名戍卒日來樵汲日果飯產刺激將曰上

論殊良將飯產取激之

論殊良將飯產取激之

耳當與諸公爲力勞之

耳當與諸公爲力勞之

良臣先出迎詩復襲傷顯遣督兵圍之良臣之降也長平京名戍卒日來樵汲日果飯產刺激將曰上論殊良將飯產取激之耳當與諸公爲力勞之

詔諸將進攻興元張良臣守慶陽而自奔寧遣使招諭良臣以慶陽降遣薛顯等人達充慶陽擒張良臣斬之陝西平良臣不從顯等留慶陽月餘良臣之降也受之良臣先出迎詩復襲傷顯遣督兵圍之

大城及破關猶日開門出汲驍騎城下。法正營在其間。
可謂是不得逞其求援家屋者。又悉被薙刈。將士相謂曰。
降城邑破。父子俱死。時元創宗哲攻鳳翔。指揮史金興旺與知府
矢石不能入。投槊焚之。煙燄迷空。乃遣鈎鎖中擲者。生降
火遂熾。破棄其走。復爲地道。潛城攻不已。斧百尺干。輜
收。臨洮降。卒還入城。共守。敵援兵來援。降其衆。欲追之。帥曰。求
敗而還。所我也。僨之至。其五里。城伏果發。選師復圍城。親
欲走興平。叱天子以城畀我。豈可去耶。以輜所將皆
新附。乃括城中貲令曰。敵退當大犒新兵。新兵喜。協力
固守。十五日。敵聞慶陽不下。乃引去。宗哲等掠鶉州。遣
餐糸。招誘河。遣馬勝。率步騎往
通勝。乃還。

修禮書

詔臣素志尚。深博通古今。練達時宜之士。年四十以上
者。薦送至京。纂修明年書成。名大明集禮。

九月。滉中都。

以臨濠爲中都。營城郭宮殿如京師制。前名者。臣聞
之。周甲險固。或言洛陽天下之中。未必爲然。漢或又
有不同。或長安。多言。小之。可。有天下之中。吾民力希。且所言者。善性時
定之。所民水患。無已。漢若。所以。其民名就北宮。宗或又
百分其民名就北宮。宗周奉。宋疑。出宋。改都。但平
城。而都。關中。以北。據。北據。出。平。
子。仇。小。言。以。明。敵。迫。不。慎。帝。第。三。子。爲。晉。王。封。太。
可。封。後。改。周。王。封。開。封。楨。帝。第。四。子。爲。燕。王。封。北。
之。子。建。都。長。沙。楨。帝。第。五。子。爲。吳。王。封。吳。
定。紀。出。爲。齊。王。封。青。梓。帝。第。六。子。爲。楚。王。封。武。昌。楨。第。
郭。寧。爲。魯。王。封。兗。州。從。孫。守。讓。改。帝。第。七。子。爲。潭。王。封。長。沙。楨。第。
如。寧。爲。魯。王。封。兗。州。從。孫。守。讓。改。帝。第。七。子。爲。潭。王。封。長。沙。楨。第。
帝。營。宋。元。弧。之。夫。古。封。建。意。子。是。揆。各。或。大。都。係。王。號。
不。奇。其。地。而。遣。使。之。國。外。衛。邊。境。內。實。京。輔。長。制。藩。籬。

冬十月。詔天下府州縣。皆立學。文忠分兵北伐。

洪武二年。春正月。望。祭先聖先師于大學。

王寔萬石重招佩官民發符甲士三千人名曰里
萬九千人簡精兵經
大臣伏而甘智勇無與
不論民分潘而不
徐達大破元庫即特
達至安定庫庫特
而壁甘駁交戰庫
東南擊左丞胡德
濟大海子也達械送京師而斬其下趙指揮等數人以
徇明日整兵奪
殊死戰大破庫
特穆爾兵擒郯王
是月癸亥六月朔帝親禱于山川壇越五日雨
帝齋于西廡皇后躬執饁饋農家食太子諸王儐于齋
聽帝素服步至
渡達孛和林達白
入逆雲梯攻與元取之郯王亦自臨洮進克荊州
帝謂侍臣之前以
不見臣之得
延儀吾但念其信
事勉思後也
封陳日際爲安南國王。
元帝避于應昌
詔諭之曰順帝
五月始設科取士。
時以天下初定令各行省鄉舉三年一試
試以八月會試以二月

平文忠克應昌設元密迪哩巴拉
文忠聞元帝殂督兵
錫哩達哩北走襲其子
數百人并獲宋元玉璽
馬牛羊駝駱追至北
有赤山亭而還道興
七千人至紅螺山
山也明初李文
忠取元兵於此又降楊
是月癸亥六月朔帝親禱于山川壇越五日雨
帝齋于西廡皇后躬執饁饋農家食太子諸王儐于齋
聽帝素服步至
渡達孛和林達白
入逆雲梯攻與元取之郯王亦自臨洮進克荊州
帝謂侍臣之前以
不見臣之得
延儀吾但念其信
事勉思後也
封陳日際爲安南國王。
元帝避于應昌
詔諭之曰順帝
五月始設科取士。
時以天下初定令各行省鄉舉三年一試
試以八月會試以二月

立鹽中鹽法

山西行省參知政事明安商人于大同倉入米一石太原倉入米一石三斗給淮鹽一小引商人當運赴所在繳之官從其請召商輸糧而與之鹽謂之開中其後各行省邊境多召商中鹽以供軍儲詳道里遠近酌地險夷遠者減其數近者增其數

免蘇松嘉湖杭民無業者田賦

凡四千餘戶給牛種田具資遣之三年不征稅其以罪謫屯田者仍舊

山後民某處昭府事文法少決遣民逃田五千頃有奇又徙山西以近於河北又屢遣浙西南民十四萬戶墾田北平河南終洪武之世徙民最多

七月中書左丞楊憲字希武

有罪誅

憲有才幹決斷明敏然意刻深有不足于己者銜中傷之在中書欲盡易省中故事凡侍史皆罷去更用己所親信者汪廣洋字朝宗尚書人為右丞以憲專決依違不與較猶不能得憲過憲免喙侍御史劾炳初龍廣洋阿附憲不糾所論劾帝覽其語下炳獄炳吐憲姦狀及廣洋為右丞相朝惟唯不敢有異議遂誅憲

封汪廣洋忠勤伯御史中丞劉基誠意伯越三月大赦

翌日諸臣入謝帝賜坐華蓋殿從容論取天下之略曰陛起鄉里本圖自全及授江東來觀群雄所爭遂定為民嘗與士誠陳友諒尤為強敵獨士誠兵力最盛而又地險勢逼故先攻之友諒時雖稱帝小則無遠圖故先攻之友諒既死士誠宜不能自守次以必空國而來吾腹背受敵安及北定中原兜山東入河洛止潼關之兵不遽取矣隴首可傳檄而定惟不嗜殺人布信義行節儉與卿等同心共濟初與二雄相持士誠兵號百萬友諒亦數十萬志驕氣盈不恤政事好生事端小則無遠圖故先攻友諒陽之役士誠不能自拔蘇一步以為之援同攻一城城破併力一隅蓄銳待之則併力一隅蓄銳待之其勢必然

帝又嘗欲相楊慎慎素畏憚力辭不可曰慎若相
無相器夫宰相者持心如水以禮義為權衡而已不
焉者也帝曰汪廣洋何如曰福淺殆其憸人門胡惟
庸擅利權欺罔蔽塞所利在己納人賄賂時
將不敢言動以文飾耳

帝曰譬之駕車惟其倾輈也帝曰然則無過先生言是
疾惡太甚又不利緊劇為之且孤上恐天下何患無才
惟明主悉心求之目前諸人誠未見其可友宜推廣廣
以湯和為征西將軍傅友德為征虜前將軍帥師伐明昇
先是帝遣平章楊璟招諭明昇令本國人顧昇等至
議不能決昇年幼國事皆決于母彭氏及宋相孟
帝遣使假道征雲南昇不能從已而
璟等還復以書切論禍福昇不能從已而
以舟師順流而下瓜州文弱與白水江合白水江注見前。友德修
聲言出金牛而潛引兵趨陳倉攀接巖谷晝夜行抵階
州敗其將丁世珍克其城蜀人斷白龍江橋在階州西南
道所為梁跨曰龍江源出龍昌府岷
州經階州文縣與白水江合白水江注見前。友德修
橋以渡破五里關在今鳳縣北遂拔文州進破綿州將渡漢江

會水漲不得渡友德命伐木造戰艦欲以軍聲遥聶塘
乃刨木為牌數千書兒階文綿自月投漢水順流下蜀
守者見之指船體其派相戴諍問階文綿已破急分
兵扼漢州未至友德舟師已逼大破其守將向大亨于
城下拔師勝洛友德迫擊大敗之遂拔漢州廖永忠兵
至即拔阻鐵鎖橋先是明昇遣其僉以鐵索橫斷
用木板鋪上施鉄蒺藜不得進永忠密遣數百人持楔糧水筒舁
小舟踰山度關出其上流蜀山多草木令羽士皆衣青
衣衣魚貫走崖石間度已至師橋鋭出黑雲滾沒五里
分兩軍攻其水陸寨水軍忻以鐵裹艦頭撞大器向直
黎明蜀人始覺鋭來拒永忠已先破其陸寨乃設遠重都指揮

…海出江者一時並發鼓譟而下下流之師亦擁舟急擊
…上下夾攻大破之入夔州明日和始至乃分道進永忠
…陣舟師直擣重慶昇懼請降成都昇母彭氏族昌
成都可到亦僅延旦夕耳不如早降昇乃面縛輿
櫬率官屬降于軍門和等承制撫慰老友德進圍成都
身中流矢不退將上殊死戰突其象陣象反走踐籍死
者枕藉遂降成都分兵徇州邑蜀地悉平戴高向大享
吾聚身自流矢仁宇家寓城破我至寓殘于市丁
曾保守文州我來願忠友德擊走之
破趙龍據龍以兵破之
明本紀 既亡收集餘衆敗
秋七月以方克勤守夔海人知濟等降
冬十二月遣漢中知府張發諭降人 陽 諱釋之
發以貴長復爲吉水知州蠲惠得民擢知漢中甫歲因
多盜發倉粟十餘萬石貸民盜悉來歸鄰境民亦
爭赴官合占宅自爲保伍籍之得數千家至是坐事被
遣帝以長吏也釋之以爲牧民者初授寶鈔局提舉
以提舉羅中部尚書。
出爲湖廣布政使。
子
五年春正月遣翰林院待制王禕使雲南被執不屈死
元梁王巴甲阿納寧酋作亂
都不守順帝北夫王哀遣使白鬼外達元帝行省
何如故蜀地僻在天下大定遂以雲南僻遠難進兵而
飛所遣潰北使者蘇威適爲北平守將所獲乃命禕齎
詔偕威往招喻王待禕以禮會元主遣托克托敗餉雲
前知禕在王所疑王有他意數貶官員危語禕不得已出禕見
之托克托欲屈禕禕正色責以天既沈元命姻火餘燼般與
日月爭明耶。我奉使遠來豈爲汝屈遂自刎梁王具衣
冠救之

徙陳理明昇于高麗
或告陳理明昇有怨言帝曰帝猶言語小過不足問
但恐爲小人煽惑將不能保始終宜處之遠方則萬無
自生乃徙高麗
遣徐達李文忠馮勝等分道征庸中特穆薩援邊命達爲征虜大將軍出雁門
忠勝攻元兵而還大計
帝以庸中特穆薩居肅邊應昌勝爲征西將軍出甘肅三月達先遣都督藍玉等攻庸
趣和林李文忠爲左副將軍出居庸趨應昌
將軍出金陵趣甘肅三月達先遣都督藍玉等攻庸
庫特穆爾于岡拉河源出塞外鄂爾坤河西北下流與鄂爾坤河合流與岡拉河舊作土
剌河鄂爾坤河舊作斡
岡留守和林部至二十九年各部皆叛
兵部侍郎魏俱定將滿速兒巴受表至京
曾取副封白尚書詳視使者但稱島都速兒使者不敢辭其言甚恭帝曰島都速兒乃敢給如是卻其貢
收明復遣使謝罪乃命以前王印視事。

遣茶馬司

戶部言陝西四川茶宜十取其一以易番馬從之于是
諸產茶地設茶課司定稅額設茶馬司于秦洮河雅諸
州俱屬陝西見雅舊作碉今西藏明初置朵甘烏斯藏都指揮使司行茶之地元于錄吐西方諸部落無不以馬售茶
三月免京民役
時簡運輸官物趨大府請悉役京民帝曰京民自國初以來多艱倍于外郡今兵亂漸息正當休養命免其傜
未幾又賜京民糧戶一疋
詔册國王遣子弟入國子學。
六月作鐵榜戒功臣。

帝以功臣不能檢下作鐵榜置門自是以後犯者以聞或又告令國子生習讀頒論之
冬十一月詔百官奏事啓皇太子
十二月詔百官奏事啓皇太子
癸丑六年春正月令天下府州縣官入覲
帝諭之曰慈降悌悌移身之德也刻薄殘酷德之賊也若偶爲慈能必無仁愛之實偶爲悌悌必無樂易之就爾
等勉之
遣朝天宮在七元觀南冶城未天壽觀也明初改名道士供事郊壇
天地社稷山川倉神等祭祀
汪廣洋罷爲廣東行省參政
時左丞胡惟庸專省中事廣洋無所建白故黜之

二月停科舉諭有司採賢中書
帝初以官多闕員舉人俱免會試赴京聽選又擇其年
少俊異者張唯王禕等爲翰林院編修文華堂
肄業命贊善大夫宋濂之師帝政暇觀品隲其文曰
給光祿酒饌每食皇太子親王迭爲之主或時以賓客
厚至是以所取多後生少年行文無法遂罷科舉別令
有司察舉賢才以德行爲本文藝次之其曰曰聰明正
直曰賢良方正曰孝廉曰秀才曰
人才曰賢民皆禮送京師不次擢用而各省貢生亦由
太學以進子是罷科舉者十年
先是帝命徐達李文忠練兵山西北平尋召還至是以
元兵寇遼命達李文忠及馬勝都愈沙等帥師往禦
三月癸卯朔日食
命徐達等帥師鎮山西北平
先是帝命徐達李文忠練兵山西北平尋召還至是以
元兵寇遼命達李文忠及馬勝都愈沙等帥師往禦
分爲六科給事中
分爲六科給事中
始命御史及按察使考察有司
初設六科給事中
先是統以給事中一人正五品掌侍從規諫補闕拾遺至是始
分爲六科分察六部各設給事中一人從七品其
給事中一人正七品左右給事中各一人從七品

擬備宜爲人師者以聞或又告令國子生習誦頒論之
日方之學有文足以經邦武足以戡亂故能出人意表
一定安社稷今天下承平陛等
雖務文學亦豈可忘武備耶
始命御史及按察使考察有司
初設六科給事中
先是統以給事中一人正五品掌侍從規諫補闕拾遺至是始
分爲六科分察六部各設給事中一人從七品其
給事中一人正七品左右給事中各一人從七品
三月癸卯朔日食
命徐達等帥師鎮山西北平
先是帝命徐達李文忠練兵山西北平尋召還至是以
元兵寇遼命達李文忠及馬勝都愈沙等帥師往禦

以備之。初元宗室阿大王遣脫歡
元降臣劉元利張時用等知國大王尚在將攻太原諸
爲內應利捕者之阿大王仍侵掠不止已而脫歡克楚
遼東軍士孔希蒙千人分佈
分駐山西北平緣邊及會通
時傳文忠等統兵復從
及雁門倉河曲等處地
都指揮使司都指揮僉事
之三角村。按魯陶晉作
復以魏觀守杞。
觀字杞山。
知蘇州府
觀知蘇州府明敎化正風俗郡中翕然課績爲天下最
擢四川行省參政以部民乞留命還任初蘇州府等治
湮塞于都水行司視以其地濱海水利或湮視與既湮之基亦

夏六月京師城成周九十六里門十有三郛城周一百八十里門十有六

秋七月以胡惟庸爲右丞相陳寧爲御史大夫

自正廣洋罷惟庸獨專政務威福中外大小事無不關白惟庸所爲多稱旨遂至大用寧性殘刻

紀右擾亂紀綱人民苦之數爲陳時弊以推崇惟庸亦遂見親信

帝嘗謂之曰卿未能改歲餘

九月定有司考課法每月具書于冊縣造冊

初府州縣官已核錢穀事狀類奏中書吏胥類稽而公私奸弊

又有司決獄皆五十者縣決之杖八十者州決之。百

者府決之徒以上具獄送行省或州縣受賕省府弄法

出入輒更文移動多淹滯帝命中書御史臺詳

州達府府達行省類奏中書吏胥類稽而公私奸弊

因依律例決訖季報以季報之數類爲蔵報比府州縣獄

下使之

冬十一月溫州言人參有之

帝曰人參得之甚易軍旅作者食此可以療飢其令採進

遣薛萬徹往山西採進人參

閏月錄已故功臣子孫

功臣卓世恩未及詳考錄凡二百九人。一年又像可忠等五百十一人

授指揮千戶等官者

定大明律

先是帝頒律令恐民不能周知命大理卿周楨宇文公諒等

參爲之重解又令侍臣同刑官詳定大明律篇目凡

至是重命刑部尚書劉惟謙詳定大明律篇目進二十卷

唐振益舊律凡一千二百有六條

甲戌七年春正月遣湖南田西北

時湖南山寇北平陝西山寇及前守將安陸侯吳禎

田興討未底功命都督僉事王簡等分往諸衛經理屯

務明年又命參軍高見賢等往湖南地勘課農

事西北田野日闢屯軍三分守城七分耕作人授田五

十畝若年豐收租糧復租賦官收稅一斗民以不困而

遣德兵部員外郎偰斯等使使往諭其王三良慶遣僧來

獻方物帝以西方教道遣其僧復來奉表和

表人貢馬及元冠袍帶等物

又遣梁州時阿剌知府事王良慶等使使奉國書以郎位五

我小邦今臣知書來事我大國之道良慶見之曰往者蒙古時

自稱守臣知府今皆入子郎位使者是

之良慶氣沮下堂延勞遣館舍之命其僧復

臣且貢方物帝嘉之命其僧復

遣僧等送使者還良慶及

僧等至爲其國人頒賞

而良慶復獻馬及方物帝以良慶

郎楨等於瓊州之瓊山縣乃以禮充鎮兵官

閏月錄已故功臣子孫

進葡萄酒欽假出之國家以孝治民爲務何中慶等入

偰斯等至琉球大洋獲大

兵擊獻伊尹師無害後遷都亳曰商湯書上中書百五
雖貴之非論以親無害曰商先哲王在位伐夏救民惟
都不遷而治上之智亦無害
二月丁酉朔日食
修曲阜孔子廟
立牡丹皇氏子保教訓其族人
夏四月辛酉藍玉拔跋胡
時元將托普特穆爾守興和五大敗其衆于白酒泉
其將
五月甘寧成走
自是兵荒連年不復征伐
秋七月李文忠拔高州遼州明廢改城化今寧
先是文忠奉命同徐達以所統將士分布山西北平市
駐固遠兵出塞覆
將軍至察音布拔
州擒大尉巴延布哈等事在是年四月至是文忠復自率兵攻

高州拔之斬平王扎兒北命呼
努兒哈赤自家遣
數今寧遠
及司徒達哈勒濟
九月遣崇禮侯宴迎呼巴延北歸。
選老成官者二人護行并遣元嗣君書
癸丑一月定服制。
詔死孫氏陳州
人
侯融父仁為母服期庶母則無服張昭曰父母之恩一也
低昂哉其情甚矣命儒臣考定宋濂等考古人論服
母喪者四十二人顧服三年者二十八人服期年者十
四人杖期一年之喪天下通喪八情隆安卽天理所在

乃定制子為父母庶子為其母皆斬衰三年嫡子衆子
為庶母皆齊衰杖期五服喪制皆有升降書成命之曰
孝慈錄頒天下
太子曰在禮
下民為天子
物不貳制
子制以為天
甘寧始期
尚肥爭仁任武其王顧
顧無子以滁臣幸胎之子禰焉嗣子是仁任立嗣既
顧父於朝廷使者面遣使來告哀
今已嗣之命伝位
之事不敢
八年春正月帥大下立社稷

帝以都邑皆有學而鄉社之民未沾敎化命有司更立
社學延師儒敎民間子弟
訟決開封。
壞大興寺堤巨鑒又集民決三萬餘人築之。
二月帝耕耤田。
三月立鈔法。
一特中外各置局鑄錢有司責民出銅毀器物輸官頗以
爲苦而商賈沿元之舊習用鈔而不便用錢乃詔中書
省造大明寶鈔其等有六曰一貫曰五百文四百文三
百文二百文一百文每鈔一貫準錢一千銀一兩除以五
百文爲一貫其禁民間不得以金銀貨物交易違者罪之軍民輸課錢鈔

兼收錢什三鈔什七百文以下止用錢。
賜德慶侯廖永忠死。
初永忠覆韓林兒之舟于瓜步事見帝怒之及大封功
臣帝曰永忠戰鄱陽危難屢拒敵可謂奇功乎然使所賞
偏生嫌隙意邀封爵故止封侯爾不久永忠又素與傅
友德藍玉善友德藍玉是坐階後失人臣禮賜
死永忠勇而善謀智而有記律平廣東四
川民悅其忠但爲立祠於瓜步。
夏四月罷蔣中都。
帝初欲如周漢制建兩京至是以勞費罷其役。
誠意伯劉基卒。
基佐帝定天下王謀盡料事若神職則敉刑王道帝以

北張子房當呼先生而不名然性剛疾惡明惟用深嚴
之初頒括問行隱地因誅洋爲盜盜數基泰立巡檢司
守之奸民弗便也合謀逐巡檢吏匿不以聞基令長于
建泰其事不先白中書省惟用力爭省事怒使吏汗泰
誤注地有王氣基圖爲墓迫逐居民以致亂基坐奪俸
帝初欲相惟庸基不可既而惟庸相基曰使吾占不驗
蒼生福也後憤疾作惟庸挾醫召視飲其藥如行物值
股中遂薨帝遣使護歸葬月餘卒。初基在元時得天文
書及兵機韜略每訓敎日以天文書授子璟曰
敎以孔子之言導于德也世務多紳奇策皆自基
出此一端爾孟浪事之鮮不敗矣

五月遣中官趙成使柯枝州
有鈔法行西番馬至者少帝遣成齎鈔及巴茶往柯
州市之馬稍集中官奉使自此始成齎西番多
番諸國皆用鈔易換
秋七月己未朔日食。
詔百官奔喪毋俟報。
京師地震。
八月元庫庫特穆爾卒
自元時帝遣使通好于庫庫特穆爾庫庫特穆爾留使
者不答既出塞復遣人招之亦不
應帝益心敬之嘗大會諸將問曰天下奇男子誰也皆
對曰帝遇春帝曰遇春雖大然吾得而臣之吾不能臣

王保保乃奔男子王克柔匿其妹爲秦王妃保保聞知特
穆爾小字也劉基亦密言于帝以此擒特穆爾來可擊
及徐達既破大兵亦利出塞擒特穆爾從其主徙金
山至是卒于哈剌和林北海今改之衍庭其妻毛
氏亦自殺死
九月遣湖廣參政吳宗道等宣諭西南諸夷酋長
帝以雲南未平再遣使招諭會梁王使其臣段知院等
使漠北爲言軍所擒者稱之命與梁特行知院等以已
奉使被執且得罪乃誘殺段制置等元使者給梁王
以死拒知院等殺之
冬十月改都衛爲都司

帝初遣各都衛指揮使司節制方面主是詔改爲都指
揮使司凡都司十有三北平陝西山西浙江江西山東
河南陝西湖廣江西浙江北平湖廣
四川福建湖廣東廣西河南行都司三西安大
十二月綏克楚兵必至物雲等預爲備木旗寨乘見備禦
帝以綏克楚兵必至物雲等預爲備木旗寨乘旺擊敗之
嵐不敢攻越益州徑趨至金州（金州北俱見前）指揮僉事王勝等
伏弩城下逾井驟射大泗沽（沽河亦曰衍河在今泰
安大汶河之西）引兵扼河縣河墜冰爲塹沃以水經宿冱
冬十一月平遙訓導葉伯巨（晉寧屬）言自我
于志凡十
帝乃驚日月相刑故有是說
閏九月詔求直言
四五星條度先是六月有客星大如酒杯色正天倉
東北入紫微垣漸文昌等入
泊西上書言一事一曰分封太修不通政務其
弊前朝諸王不過三衛之一今皆
然後不能及其諸弟不通政務其
弊前朝諸王不過七衛甚者大不
及諸王未之
中出合兵追擊至軍磨河（河在今平遙東南下
軍刻道（道即汉北公軌猴（猴即算納克楚代尚書到仁愿由
名冷又譯爲拜利）內
九年春正月遣湯和帥師往延安
元將巴紐特穆爾爲擾邊帝以和爲征西將軍防延安
是秋巴紐特穆爾來侵傅友德帥師擊之陷其城
一月太白晝見
九月日晝見
日宛轉如丸及山西陝西河南福建江西浙江北平湖廣

之先鄧其宜衛理以待判諸二十四川刑
王子孫封一將軍之職文駿失國之初蔡先于此
太繁畧言以致滅亡代開國之君求有不以仁德結民
息以致滅亡之衰者曰宋元之末事如
之吏趨承意旨然有差減有名未見實之名所謂者誠
者之為七者況盜不錄為事以臣田工役為必
以周急無問為職之罪則錄格拂無
出多門號令所以行事非一有等法
學其以開塞之術而已哉
乃治之盛令下而事不可壞人不知信
守令不道其文案備職制而已哉
之心也使臣愚謂水治之道實先于
之帝陛貴經重之儀豈忽一夕大哭不止人問故
曰思皆上耳帝知終不可奪命有司送出塞從其故主

獄前已非所以
上子學發憤選
盛今天下諸王
未成時務上非
才不為不多然
能之者有幾此
小子問吾將肉
下獄獨死將上
成而私人未
行之例中書
伯臣之將上
事易見而忠
無明詔書
天下人乃以
澤州

十二月遣元臣蔡子英
于英元至止中進士累官特穆爾辟覆察罪狀遷行省
參政元年從征哈剌哈孫還京師改江浙行省平章
英宗踐祚入南山帝遣大臣
至上都殺之英之復仇
抑之魂不肯熱火炊其
弗見至京授以官不受遣而七
江浙反旗其舟易冠裳駕海鯨沧
于天地間忠無所非不敢負也
歟初潘初志自牧身本都卿
雖貧富而于百年嘆無尺寸
家最仁人後大酋白面目見天下
後世之不死于合
門戶不敢寬死亡于
之義全臣之志蓋
之帝陛貴經重之儀豈忽一夕大哭不止人問故
曰思皆上耳帝知終不可奪命有司送出塞從其故主

于和林
已十年矣正月翰林學士承旨采薇致
薇年老帝憫之子告歸薇辭曰
帝命侍臣賦詩學士歌已
如此也最後才先進帝命選
命詞臣賦以及歸後每
歲一朝至則思盡如
夏四月遣郎愈帥師擊北
初徐達克臨洮遣員外郎許允德
指揮使李正子正卿壽州人本姓
兆降之
兆合北將來援正擊
奔西北
元世祖崩皇孫鐵穆耳作何
改諡門降

西武靖王伯論等作吹觱篥亦以諸部來降遣使
守河州聞其已至人皆出城受降之使先是詐允德招降吐蕃
吐蕃所部往往復叛阻兵成講要害而還
木北勒巴勒藏布及國公納木喀納扎巴勒藏布皆作南哥思扎八剌藏布
大朝命置衆土烏斯藏
藩侯搠按納木札勒
木喀薩丹巴喜木燦普作南哥思扎八剌藏布
帝命愈爲征西將軍階都督同知沐英討之分兵三道
窮追至崑崙山俘斬萬計
五月詔韓國公李善長曹國公李文忠總軍國重事
中書省都督府御史臺事悉總之議定然後奏行
六月詔恤民言事實封達御前
秋七月初置通政使司通政使一人秩三品左右通政各一人秩正四品左右參議各一人
御製文集卷二百　明會典　三三
秩正五品
掌由納諸司文書章奏封駁之事
始遣御史巡按州縣還按之
設姑蘇之
偉論民間疾苦廉察風俗黜陟之
九月以胡惟庸爲左丞相
惟庸居政府生殺黜陟或不奏徑行
必先關白諸方疏進之仍及功臣武夫失職者爭走其
門饋遺金寶名曰玩好不可勝數賢浮沉守位而已
冬十一月衛國公鄧愈卒
愈征吐蕃還卒于壽春
御製文集卷二百　明會典　三四
十二月乙巳朔日食
戊十一年春正月封子五人爲王
楙第十一子爲湘王
柏第十二子爲潭王
桂第十四子爲楚王
檀第十五子爲韓王
俱未出閣
俱未出閣
俱未出閣

元帝實錄至魚[illegible]
使北[illegible]實[illegible]卯[illegible]
[illegible]鼠[illegible]人[illegible]主[illegible]
耳[illegible]事[illegible]
至[illegible]
[illegible]
遣[illegible]宗[illegible]字季寶[illegible]
隋[illegible]人使西域[illegible]
帝以佛經[illegible]
[illegible]
[illegible]

資中慨然曰死晚矣爲歌七章哭其祖父師友欽爲死
庚辰十三年春正月胡惟庸謀反及其黨陳寧汪廣洋等皆伏
誅。
惟庸貪賄弄權無所畏忌其定遠舊宅井中忽生石筍
出水高數尺識者爭言瑞應又言其祖父塚上夜有光
惟庸益喜自以有異謀吉安侯陸仲亨自陝西歸揑奏
傳平寨侯費聚奉命招降蒙古無功帝皆切責之。十八
權惟庸陰以權利脅誘之令在外收軸軍馬又與陳寧
坐省中問天下軍馬籍令都督毛驤取衛士劉遇賢亡
命魏文進等爲心膂太僕寺丞李存義者太師韋國公
惟庸堵塞不能制惟庸乃遣指揮林賢下海招倭與期會
長驅長不能制惟庸乃遣指揮林賢下海招倭與期會
又避元故臣封繒致書稱臣于元第兵爲外應事皆未
發會惟庸子馳馬于市墜死車下。惟庸殺幾車者帝怒
惟庸請以金帛給其家。不先。惟庸懼乃與御史大夫陳
寧中丞涂節等謀起事。既而節兒事不成遂上變告帝
大怒。命誅臣吏。既復自臨問乃誅惟庸寧。以節本預謀
并誅之。詔不問。
罷中書省。改大都督府爲五軍都督府。
帝慾惟庸亂政罪誅。詔于朝。廷立法至爲
詳備。以後嗣君。毋得議置丞相。臣下敢以請者。寘重典
洪南北更調用人。
北平山西陝西。河南。四川人。于浙江。江西湖廣直隸用
之。浙江江西湖廣直隸人。于北平山東山西陝西河南
四川廣東廣西福建用之。廣西廣東福建人。亦于山東
山西陝西河南四川用之。考覈不稱職。及以事降調者
不分南北。悉于廣東廣西福建江西湖廣南安遠湖
廣郴州之地選用。
沐英襲元梁王封西平侯。今改追封黔寧王。
元剛公托和齊知院拔珠出征。等于西番諸路擒之。
夏歷貿酋山洪見。涉謀叛。七月夜至其境。先敲營五十
里分軍。馬。四。集。攻衙。校。面。道。合。圍之。擒托和齊。拔珠。盡
獲其部。明以鼠。色。潮濕。兒。斑。點。元。軍。城。毛。等之。復。渡。羊。韋
丁四百人。至。曲。州。忽。都。馬。不。見。遂。班。師。
三月滅蜀。明。昇。孟。知。祥。
收。科。七。斗。五。升。至。四。斗。將。滅。十。之。三。四。斗。三。升。將。滅。十。之。三。五。升。至。其。以。下。仍。科。初。蜀。平。張。良。佐。滅。蜀。之。功。諸。將。皆。放。交。南。民。田。設。爲。官。田。按。以。租。簡。
等。統。湖。廣。陝。西。步。騎。水。陸。諸。軍。自。重。慶。順。流。而。東。徐。達。常。遇。春。由。荊。襄。南。陽。方。城。已。克。汴。梁。滅。四。府。極。
重。慶。既。降。之。詔。令。達。等。分。兵。三。道。趨。成。都。明。昇。孟。知。祥。以。下。皆。送。京。師。蜀。平。凡。郡。九。十。
四。縣。一。百。七。十。

燕王棣之國。

先是生秦晉二王俱各之國。肇復來朝。及是燕王始之藩北平。其後秦王相繼之藩不與書。

夏四月命羣臣各舉所知

五月。詔震讀身殺大赦。

詔免天下今年田租。

六月。霖雨。

帝謂羣臣曰。

帝趣正殺省慾罷王府工役

秋七月。詔天下學校師生。日給膳羞。

九月。置四輔官。

帝以密勿論思不可無人乃建四輔官以四時名號

天下樂賢才戶部尚書范敏薦王本本洋縣人召至

告于太廟以本及杜佑安邑人薛瑄山西猗氏人為春官祥符人胡濙為禮部

超民聲。業成聞人。兇源汾陽人。為戶部

堪之俱兼太子賓客位列公侯都督之次勳以協贊政

敏以調門非能教導相繼罷本坐事謀復召安鄉縣

人李幹滄州人何顯周南汝陽人等代之然幹在時由為知府

顯周亦能此職鋒厲

冬十月安置致仕翰林學士承旨宋濂于茂州道卒。

廉孫慎坐胡惟庸案被刑籍其家誡瀕至京帝怒欲誅

之皇后以濂親教授太子諸王乞赦其死帝意解發茂

州安置行至夔州以疾卒一言一動

戶為里甲有甲首歲以里長一人董一里之事應役一

年一周周之拼年其先後以了糧多寡為序在城曰坊

近城曰廂役亦如里甲編一冊冊有了有田以戶為主

冊首為圖繪寡孤獨不任役者附十甲後為畸零洲有

四。進戶部面用黃紙故謂前冊其三用青布政司府縣各留一

隻。布政司以了糧增減刑升降之其後

隻。每十年有司更定其冊以了糧分行州縣隨定區設圖長四人量田計

因了糧分配字號編為魚鱗冊為納糧當差以戶為綱

州以土田為準魚鱗冊為經了糧之法實為

冊以戶為準魚鱗冊為經了糧之法實為

三月赦

秋八月河決原武

非決耐役中牟明年春復決決西溯邑

其歲又決

九月命傅友德等征雲南

帝以雲南自特磨道建都督府統轄諸蠻酋各專其地不相統攝故易制命以傅友德爲征南將軍藍玉爲左副將軍率步騎三十萬往征之諭曰朕觀興國誠要所把塞當先遣騎沈人普定分據關隘必併力下此門戶既破之必矣雲南破分兵徑趨永寧一軍自永寧向烏蒙而大軍自辰沅永寧之師大理可毋勞頓矣普定安順府屬安順府治也曲靖本唐曲州靖州地元并爲路屬今府屬雲南

冬十月壬子朔日食

制法司錄囚會論於春坊官考驗諸司奏章

十二月命翰林春坊官考驗諸司奏章

傅友德等下曲靖元采士巴胡幹酋奢香奢階等聞元兵將至州屬雲南府明史作普雲考雲南有晉寧州而無普寧普寧晉寧之訛也今依一統志改正自殺盤玉沐英遂克雲南

友德至湖廣遣都督胡海字海棠定遠人等由永寧趨烏撒平涼侯費聚趨普定友德至畢節聞元采士巴胡幹酋奢香奢階等聞元兵將至州屬雲南府明史作普雲考雲南有晉寧州而無普寧普寧晉寧之訛也今依一統志改正自殺盤玉沐英遂克雲南

友德至湖廣遣都督胡海字海棠定遠人等由永寧趨烏撒平涼侯費聚趨普定友德至畢節聞元采士巴胡幹酋奢香奢階等聞元兵將至州屬雲南府明史作普雲考雲南有晉寧州而無普寧普寧晉寧之訛也今依一統志改正自殺盤玉沐英遂克雲南

先是貴川侯蕭威遣指揮僉事張翼等分兵下臨安元臨安路今州治即今雲南府治元采士巴胡幹酋奢香奢階等聞元兵將至州屬雲南府明史作普雲考雲南有晉寧州而無普寧普寧晉寧之訛也今依一統志改正自殺盤玉沐英遂克雲南

友德至湖廣遣都督胡海字海棠定遠人等由永寧趨烏撒平涼侯費聚趨普定友德至畢節聞元采士巴胡幹酋奢香奢階等聞元兵將至州屬雲南府明史作普雲考雲南有晉寧州而無普寧普寧晉寧之訛也今依一統志改正自殺盤玉沐英遂克雲南

先是貴川侯蕭威遣指揮僉事張翼等分兵下臨安元臨安路今州治即今雲南府治元采士巴胡幹酋奢香奢階等聞元兵將至州屬雲南府明史作普雲考雲南有晉寧州而無普寧普寧晉寧之訛也今依一統志改正自殺盤玉沐英遂克雲南

服將士隨之初猶豫不決自出而下遂出圍大破之
世就擒孝兵取鶴慶
雲破石門關在麗江通大
下雲南平。安南貢
可貢州通都指揮可
吳回川殺大理守卿李仕聰于滇州
命四川都指揮僉事
命頒好生之教於微來南戒往假數赴決令于時申飭
詔禁民間不得以銅錢入禁中賜坐講論時寄以耳目潛偕帖
對稱旨者輒召入禁中賜坐講論時寄以耳目潛偕帖
詔諭四方求賢以官吏以川馬綢
使受參政四使等官吏以川馬綢史給事中而薦舉之途
九重自是郡有通多才能堪撫治者不拘資格即擢用
詔禁軍民擅起家墳尚其他由制度違者不可勝數
卑加鳥兵刑。
后寢疾召晉崇國公主
后崩。

帝謂大臣曰死生命也哲
免緣內浙江江西河南山東直隸
置錦衣衛指揮
初置北鎮撫司
司至是罷使
指揮使秩
掌司理詔獄
百人
万月帝諭國子監
帝初以應天府
禮命祭酒吳顒等進講通鑑
大旨賜宴謂侍臣
選儒行諸王。
高后崩諸王奔喪將還帝命各以一儒與之令誦經修

佛事吳僧道衍[illegible]長洲人 先以宗[illegible]名和尚[illegible]
見燕王棣[illegible]深相親敬以故[illegible]進棣信任之
冬十月[illegible]定都[illegible]祭[illegible]
和吳元年置御史臺設御史大夫從一品中丞正二品及侍
御史從二等官後[illegible]三年改[illegible]都御史秩
正七品分監祭御史爲十二道[illegible]浙江江西福建廣東陝
西山東北平河南[illegible]
正九品至是[illegible]都御史正二品御史正七品
湖廣山秩正四品方
西[illegible]
設又設副都御史秩正二品僉都御史秩正四品方
御史秩[illegible]
總收事都督掌軍[illegible]
其後罷中書省攻[illegible]
[illegible]專斜[illegible]
耳目之司其[illegible]
十一月置殿閣大學士

一以禮部尚書[illegible]
[illegible]
[illegible]
殿大學士典[illegible]
殿大學士徵[illegible]
輔導太子秩[illegible]
奏[illegible]
[illegible]
[illegible]

民婦女無夫與出妻及寡婦女無子自願守志者聽其養贍財產不許親屬侵奪
官吏人等指稱取中正無
二月始講進士大抵以詩賦爲上
帝廷試進士擢一甲丁顗錢陽等爲翰林及修撰二甲
馬京等爲編修吳文等爲檢討進士入翰
命進士觀政
六部都察院諸司者仍舊進士之名亦與舊同
十諸司其在翰林院承勅監中書六科者自庶吉士在
定翰林官品員
先是翰林官無常員
奇纂讀學士侍講學士侍講學士及修撰編修等員
已而承旨學士侍讀學士侍制侍講學士侍讀學士侍講學士正五品
三侍講學士正四品修撰正五品編修正八品
亦無定秩學士先與正
三品後與從
至是更定品員者
侍講史官修撰從六品編修正七品檢討從
七品俱無定員其侍書及待詔則不常設
則大臣舊
秋七月遣使封高麗國王禑
先是高麗貢使數至帝皆不納已而帝諭政府令遣官
往視嗣王何如政令安在若政令如前嗣王不被拘囚
則可許所請否則必討始放又是禑又上表請襲停其
乞後主璟乃遣使封之賜故王顓諡曰恭
九月吉州寇亂命楚王楨率湯和討平之
親王建兵
自此始
先是吳王兒既逝帝諭湯仲明不必急追至是而兒復
戍古州乃命湯和討之和至古州擊平亂酋擒而兒
送京師誅之根還海
十月頒大誥于天下

二司明之
冬十二月癸未朝日食

太祖皇帝

丁酉洪武三十年春正月以馮勝爲征虜大將軍率師征納
克楚。

元大將納克楚據兵數十餘萬屯金山明史地理志金山在今綏遠省東三旗北西瓦
剌之南納克楚見元代相勢開鄱陽湖通帝恩德納
克楚心帖木兒知大勢已去遂殺其主買的里八剌
而引兵踰金山降全國云和通作數會今改等來歸馬勝又
之而引兵踰金山降全國云和通作數會今進座
納克楚益孤初納克楚分兵三營一曰龍安伊圖河龍安府金隆安府
曰龍安伊圖河龍安府金隆安府今地未詳一曰哈剌章一曰哈剌章
哈剌章城東下流人按此注似作一元河今改
者盛及是爲大軍所追又已先入兀剌圖昌意猶
保不決因遣使賜馬請降以觀勝意藍玉往受之
納克楚所獻良馬亦並報使之克大將軍乘盛破之輒至
郭勒今作郭勒渾
松亭門築大寨窮河會州等地勝出
是月丙戌詔有出衆策遂率數百騎踏玉等大營
馳入酒納克楚酣酒甘其解衣衣之酒克楚不肯服
玉亦不飲爭讓久之納克楚取酒流地酹其下嗚嗚語
郭勒云部落在某處下有解衆者多收獎錦衣衛親信勇
是月丙戌詔有出衆策遂率數百騎踏玉等大營
馳入酒納克楚酣酒甘其解衣衣之酒克楚不肯服
玉亦不飲爭讓久之納克楚取酒流地酹其下嗚嗚語
郭勒云部落在某處下有解衆者多收獎錦衣衛親信勇
士餘萬人所獲輜重馬合甘百餘匹勝之檄金吾指揮
敦及師克胡等俱從三下營所獲及其家屬悉以獻俘
路過及其家屬悉以獻俘
或令傳去衛將之欲先得其情乃令其錄降附
問知其送到部落下有解衆者多收獎錦衣衛親信勇

歷[illegible]其衆內[illegible]之[illegible]為左右參將。明初設無品武[illegible]無定員多以勳戚[illegible]之設使于金溪寶取兵軍過不敢殺[illegible]英[illegible]為所虜二十八年[illegible]追討英金山侯[illegible]納克楚至寶帶召見勞甚至時海西[illegible]
[illegible]圍[illegible]拔[illegible]納克楚[illegible]
[illegible]手[illegible]賜金帛。

七月太白晝見

八月取馬牌大將軍印召還以藍玉攝軍事。

勝泰常茂數變狀。[illegible]女婿[illegible]其在軍[illegible]不得[illegible]得得[illegible]
[illegible]陵益恣不[illegible]有[illegible]將意邑邑不樂[illegible]納[illegible]之[illegible]應之[illegible]
[illegible]見[illegible]也[illegible]有[illegible]械擊[illegible]聞[illegible]有言勝多[illegible]
[illegible]多增飾其狀。

[illegible]使聞者行酒于納克楚[illegible]求大珠異寶[illegible]王子死二
日。強妥其女吳[illegible]降附心[illegible]茂亦詐奏勝諸不法事。且言勝
[illegible]以[illegible]白解。故委罪于茂帝怒下詔切責勝收其大將軍
[illegible]以藍玉代之[illegible]尋命勝就第鳳陽。奉朝請安置茂于龍
州。宋置元為[illegible]戶府。明仍為州。土官趙氏世襲。今改下[illegible]龍[illegible]土司置[illegible]西太平府。

九月置大寧都指揮使司。

司治大寧。又置大寧中左右及會州等衛。皆隸焉。明年北平行[illegible]司。

[illegible]商稅無定額。

戶部言天下稅課舊有[illegible]宜以洪武十八年所收為定額。帝以[illegible]商稅多寡[illegible]有不同。限以定額。豈不病民。不從。

以藍玉為大將軍。帥師北伐。

帝以故元特古斯特穆爾向在[illegible]終為邊患。乃[illegible]率[illegible]
玉為大將軍。延安侯[illegible]潁[illegible]武定侯郭英。[illegible]典之[illegible]
[illegible]之[illegible]耶[illegible]參[illegible]元[illegible]
[illegible]先[illegible]
[illegible]
[illegible]

[illegible]
[illegible]
[illegible]

九月勅天下衙門屯田

或得糧五百萬石

越州未若麻寧元時兩見越州龍興之盛今越州土曠人稀故城荒廢命沐英往鎮之英到越州相其地勢以為龍興實為要害乃築城浚池建立衙門及倉庫營房以為鎮守之所

十二月安南黎季犛殺其王煒篡弑之

冬十月元伊蘇倫帥諸酋作亂逮其王特古斯特穆爾

特古斯特穆爾乞降

特古斯特穆爾乞降於和林行

到阿魯渾薩里

府設令一人左名宗正宗人各一人並以親王領之其
以勛戚大臣攝
商量不備官
二月禁武臣擅民事
洌川千戶夏得忠作亂寧侯染昇合肥侯脫
得忠據九渡江即九渡江也在洌川西南水經
據爲洌水爲花川同胡海詩之辭其出城後擁堅擒
得忠斬之益九渡水南出九渡山西下有渡承旨九
今供
廢
三衛之地本烏梁海昔作兀良哈接元史孫布特傳稱
以烏梁海姓氏是也今烏梁海爲兀良哈氏所現今嘛喇所旅之
地曰朶顏所抄乃即其地曰朶顏今土默特所喀科爾
沁所屬其地蓋三衛曰泰寧曰兀良哈曰朶顏元亡北走和林
國初分封諸王於此以控制之
扶植朶顏地險而強
冬十二月遣川王楨丁雲南尋止之
九月丙寅朔日食
痛抑豪民侵漁小民
居京師夜禁
典二十二年春正月
命仲友德等以北平兵從燕王討平山西兵從晉
王相機收及魏國布哈
二月河決鄆德
決鄆德東南趾池口徑夏邑永城者鄧縣十三衛十萃
洪鄆皆民并力築之及秋又決開封
二月孰王楨至卽都魯迷都今改元太尉魏國布哈等降
楨出古北口偵知魏國布哈至則相持
一靖先遣指揮和通往和通故舊魏國布哈及胡琳等說
汝頭之太軍壓其營魏國布哈及胡琳等降和通
北之引見楨賜衣食慰諭還舊部布哈喜過望遂偕
楨埃等來降既而命還元降軍赴北平燕王調用楨兵
自此益強

部者論十惡民犯決加笞杖食嗜之不知止設法防之犯益衆甚生忠行仁或能感化請承旨治狄明察而不事深文在昔多以平反爲稱之請書朝一人并存寧可身寸大體哉今人如此者亦已多矣不可臣恐天下開之爲此門來有當也不可不慎也況一也不容其加仁也不可不慎也況一也不容其加仁也不可不慎也況一也不容其加仁

帝念大寧形勢在四北欲徙都關中先遣太子按故有是命。李王棣開帝欲徙都有怒言帝怒冬十月以馮勝爲僉都御史及太子還始令歸藩。

堅南豐縣典史上書九事 曰養聖躬清心省事以爲民社之福二曰擇老成輔導諸王使正色直言以匡匡救三曰務農講武立成邊圉以備不虞四曰精選有司分別屬吏使人勇于自治五曰褒祀典偉未俗有所興勸六曰省宦寺以防內權七曰謝易邊將以防外患八曰採廉能以勸貪墨九曰舍關防以革奸弊書奏帝嘉之稱其知時務達事變又謂侍臣曰堅言謂易邊將則未然避將數易則兵力勞怯敵情出沒山川形勢無以備知倘得道充國趙超者又何以數易爲哉乃擢堅

僉都御史 時僉都御史缺故有是命

十一月皇太子還京師

太子還自陝西地圖進獻病中猶上言經略建都事

壬申二十五年夏四月皇太子標卒 謚曰文

帝御東角門仍召羣臣曰太子不幸至此古云國有長君社稷之福燕王何如學士劉三吾名如孫以字行基陵人進曰皇孫年富世嫡之子子殺孫承嫡統禮也卽立燕王置秦晉二王子何地帝大哭而罷然以三吾言立孫之意遂決太子卒溫恭仁厚帝以高麗俗多淫祀數毀淫祠以國人奏請命帝以高麗俗多淫祀數毀淫祠以國人奏請命

亦更以 梁楨閩

建昌衛今四川寧遠府指揮使伊璮特穆爾叛命孟玉討

之

伊璮特穆爾合德昌元路明改西昌縣爲寧遠府治 會川元路明改衛今爲會理府治諸番攻建昌轉攻蘇州元置明改衛今爲冕寧縣璮特穆爾遁去能督兵追

遣玉遣四川指揮僉能合肥人討之至雙狼寨一作雙溪寨在西昌縣西北擒其黨賊衆大潰伊璮特穆爾乃走栢興州州當

指揮王遂梁河文攻之伊璮特穆爾遁百戶毛海誅縛其父

子送京師次之孟降其衆

六月西平侯沐英卒 謚昭靖

英先後鎮雲南十年威惠並著

高枕無南顧憂者汝英也及是沒雲南軍民巷哭立廟祭之

流涕道斜谿逮王 其孤報喪言英在滇時墾荒田百餘頃教以耕織及已與近

臣圖之事治成往往遂遙而自立

秋七月高麗李成桂逐其君瑤而自立

成桂在國威謀日盛瑤懼爲所立

臣圖之事治成往往遂遙而自立

寧以國人表請命帝以高麗俗在海隅非中國所治諸

成桂之陰而成桂又偽史國號請命仍古號曰朝鮮

先是東宮官改爲中書省以太子詹事及少詹事四等官左右春坊
改院爲府設屬官正四品等官左右諭德正五品等官設大學
士一員正二品等官善書籍局設流外其
外又有司直司諫清紀時設之不常置
嶽岱嵐州學正吳從權山陰縣教諭張性寧遠方
從權恒給由至京明史百官志九年給由考滿九年通考滿給其
稱職不稱職由考之三年再考並引
載在課士民事實所知帝曰宋明理教授蘇湖設經義
治事二齋兵農水利無不兼之當時得人稱盛爾二人
既不通世務則誠民何事先徒中縱有
人材亦爲納帝所棄矣遂命盧之遠方且榜小天下學
校以爲羣戒

八月給公侯歲祿

初帝賜輔臣公侯丞相以下莊田多者百頃又賜諸武
臣公田以其租入充祿勳臣莊佃多倚威干禁帝每召
諸臣戒諭之至是給歲祿錄勳臣于官

九月立孫允炆爲皇太孫

允炆太子第二子也母呂氏出既立爲太孫帝命裁決應
務寬厚亦如太子緣其意而有加焉中外莫不頌德

彥誠以徵枉期逮州民楊么等伏闕乞留帝賜宴遣
還么等亦預宴肘帝探重與綵幣下守令坐小過輒逮
繫其部民走闕下乞留旋遣還且加賞賚有因以超擢
者

冬十二月徵安陸知州余彥誠德興人。

彥誠以徵枉期逮州民楊么等伏闕乞留帝賜宴遣
還么等亦預宴肘帝探重與綵幣下守令坐小過輒逮
繫其部民走闕下乞留旋遣還且加賞賚有因以超擢
者

西二十六年春二月涼國公藍玉以罪誅。

王有勇略，數總大軍，多立功。帝遇之厚，宦寺驕慈自恣多
畜莊如假子，乘勢漁獵，嘗占東昌民田，御史按問，玉捶
逐御史，北征還，夜抑妻竊關吏不即納，玉縱兵毀關
大。帝聞之，不樂，又以私元主妃事。帝以其過于分，玉
猶不悛。及西征歸，息太孫位，以玉兼太子太傅，而馮勝
傅友德兼太子太師。玉擐訣大言曰：我固不當爲太
師邪？比參事，多不聽。益怏怏，語所親曰：上寵我矣，至是，
錦衣衛指揮將鄉告玉謀反。廷鞫之，詞云：玉與鶴慶
侯張翼、（姓誤）、（名定侯陳恒）、景川侯曹震、（一作鎮）、侯朱
壽、東莞伯何榮、（真之）及吏部尚書詹徽、（字資善）、戶部侍
郎傅友文等，謀爲不軌。將伺帝出籍田舉事。獄具，族誅之。
列侯以下，坐黨夷者萬五千人。于是元功宿將，相繼
盡矣。玉，常遇春女，太子妃之兄也。常氏遇春女也，以
親王在國，陰有不臣心，又關係氣，尚言無有天子不
殿下宜察之。太子既及太子薨，言于帝曰：玉再被其恩，
再尚王女，反復若何，豈公侯之道？及太子薨，玉曰：吾甥
坊臣，王歸不數月，而王薨。玉果謂
三月，命吉王棡就王棣節制山西北平軍事。
詔二月，申申朔大者方行。閏。宋國公馮勝、潁國公傅友
德並受節制。
夏四月，詔有司服饌錄侯。
辛卯，詔金吾禁衛，
辛卯，詔禁私下海。
秋七月，甲辰朔，日食。

九月，以鄭濱浦江人，宋禮
部七世孫，爲左庶子。
初，東宮闕缺，命廷臣舉孝義篤行之士，尚書詹徽、
侍郎人，以浦江鄭氏對。（義門鄭氏家法，初浦江
里王氏力行鄭氏家法，初浦江義門鄭氏家法，
父志同，於
經圖古。可用以勵天下，乃徵
部所宜。鄭氏自其七世祖仲
甲入隱，仲
王授承應，以對求授參謀慶
授秉宜官，天下效之。其
氏之名，遂與鄭氏將云。
十二月，戶部奏是歲天下戶口之數。
戶一千六百五萬二千八百六十口，六千五百四萬五
千八百十二。
甲戌二十七年春正月，發天下預備倉穀貸貧民。
三月，命工部藏兵甲
帝以四方既定，命工部收兵甲藏而藏之示弗復用。
秋八月，遣使修天下水利。
當命工部渤堰陂塘可蓄洩以備旱潦者皆因地勢修
治之，乃分遣國子生遍詣天下，督修水利，凡隄堰四
萬九百八十七處。
九月，命禮部議旌表創
日國。臨全縣今縣。縣民江伯兒，村病割股肉以療不愈，
山東沂州府。民江伯兒，村病割股肉以療不愈，
時伯母病，兒祈神，已而母病果愈。

殺其三歲子。由東守臣以聞。帝怒曰。父子天性。小民無知。或偷書瑣。亦宜治罪。遂迷徒兒杖之百。遣戍海南。因下禮官議旌表例。議曰。欽冰割股。前古未聞。皆由愚昧之徒。務爲詭異。希求旌表。割股不已。至于割肝。割肝不已。至于殺子。違道傷生。莫此爲甚。自今臥冰割股者。子所在不在旌表之例。制曰可。

冬十一月。陽頻國公傅友德死。

友德身冒百死。自偏裨至大將。每戰必先士卒。以故所至立功。二十五年。友德請懷遠田千畝。帝不悅曰。昔漢光武不問公儀休事邪。及是。竟以憂死。未幾。定遠侯王弼亦暍死。友德與孟王。先後同統兵。但有勇及王弼。友德內懼。

王務簡日上春秋高。且久用兵。若分何帝閫之故。友德與孟王。先後同統兵。但有勇及王弼。友德內懼。

乙亥 二十八年春正月。越州蠻復叛。西平侯沐春討平之。

阿資屢降屢叛。春與都督何福。風勢人。率師營越州城北。伏精兵道左。以羸卒誘賊。賊悉衆出伏起。大敗之。阿資亡山谷中。春調知所在。捕壘斬其魁。遂搗阿資輔之。俘其黨。越州平。

二月賜宋國公馮勝死。

勝自金山歸。不復將大兵。數以細故失帝意。至是。亦賜死。勝嘗與藍玉。傅友德自山西召還。玉是。

秋八月。命都督楊文等討龍州土司也。洪武初。其酋趙貼堅歸附。詔以爲知州。貼堅貼堅死。無子。從子宗壽襲。宗壽侵奪鄰境。茂以聞。貼堅之徒。務爲詭異。希求旌表。割股不已。至于割肝。割肝不已。至于殺子。違道傷生。莫此爲甚。自今臥冰割股者。子所在不在旌表之例。制曰可。

冬十一月。陽頻國公傅友德死。

友德身冒百死。自偏裨至大將。每戰必先士卒。以故所至立功。二十五年。友德請懷遠田千畝。帝不悅曰。昔漢光武不問公儀休事邪。及是。竟以憂死。未幾。定遠侯王弼亦暍死。友德與孟王。先後同統兵。但有勇及王弼。友德內懼。

乙亥 二十八年春正月。越州蠻復叛。西平侯沐春討平之。

阿資屢降屢叛。春與都督何福。風勢人。率師營越州城北。伏精兵道左。以羸卒誘賊。賊悉衆出伏起。大敗之。阿資亡山谷中。春調知所在。捕壘斬其魁。遂搗阿資輔之。俘其黨。越州平。

二月賜宋國公馮勝死。

勝自金山歸。不復將大兵。數以細故失帝意。至是。亦賜死。勝嘗與藍玉。傅友德自山西召還。玉是。

秋八月。命都督楊文等討龍州土司也。洪武初。其酋趙貼堅歸附。詔以爲知州。貼堅貼堅死。無子。從子宗壽襲。宗壽侵奪鄰境。茂以聞。貼堅之徒。務爲詭異。希求旌表。割股不已。至于割肝。割肝不已。至于殺子。違道傷生。莫此爲甚。自今臥冰割股者。子所在不在旌表之例。制曰可。

冬十一月。陽頻國公傅友德死。

友德身冒百死。自偏裨至大將。每戰必先士卒。以故所至立功。二十五年。友德請懷遠田千畝。帝不悅曰。昔漢光武不問公儀休事邪。及是。竟以憂死。未幾。定遠侯王弼亦暍死。友德與孟王。先後同統兵。但有勇及王弼。友德內懼。

乙亥 二十八年春正月。越州蠻復叛。西平侯沐春討平之。

阿資屢降屢叛。春與都督何福。風勢人。率師營越州城北。伏精兵道左。以羸卒誘賊。賊悉衆出伏起。大敗之。阿資亡山谷中。春調知所在。捕壘斬其魁。遂搗阿資輔之。俘其黨。越州平。

二月賜宋國公馮勝死。

勝自金山歸。不復將大兵。數以細故失帝意。至是。亦賜死。勝嘗與藍玉。傅友德自山西召還。玉是。

秋八月。命都督楊文等討龍州土司也。洪武初。其酋趙貼堅歸附。詔以爲知州。貼堅貼堅死。無子。從子宗壽襲。宗壽侵奪鄰境。茂以聞。貼堅之徒。務爲詭異。希求旌表。割股不已。至于割肝。割肝不已。至于殺子。違道傷生。莫此爲甚。自今臥冰割股者。子所在不在旌表之例。制曰可。

冬十一月。陽頻國公傅友德死。

友德身冒百死。自偏裨至大將。每戰必先士卒。以故所至立功。二十五年。友德請懷遠田千畝。帝不悅曰。昔漢光武不問公儀休事邪。及是。竟以憂死。未幾。定遠侯王弼亦暍死。友德與孟王。先後同統兵。但有勇及王弼。友德內懼。

乙亥 二十八年春正月。越州蠻復叛。西平侯沐春討平之。

阿資屢降屢叛。春與都督何福。風勢人。率師營越州城北。伏精兵道左。以羸卒誘賊。賊悉衆出伏起。大敗之。阿資亡山谷中。春調知所在。捕壘斬其魁。遂搗阿資輔之。俘其黨。越州平。

二月賜宋國公馮勝死。

勝自金山歸。不復將大兵。數以細故失帝意。至是。亦賜死。勝嘗與藍玉。傅友德自山西召還。玉是。

秋八月。命都督楊文等討龍州土司也。洪武初。其酋趙貼堅歸附。詔以爲知州。貼堅貼堅死。無子。從子宗壽襲。宗壽侵奪鄰境。茂以聞。貼堅之徒。務爲詭異。希求旌表。割股不已。至于割肝。割肝不已。至于殺子。違道傷生。莫此爲甚。自今臥冰割股者。子所在不在旌表之例。制曰可。

冬十一月。陽頻國公傅友德死。

友德身冒百死。自偏裨至大將。每戰必先士卒。以故所至立功。二十五年。友德請懷遠田千畝。帝不悅曰。昔漢光武不問公儀休事邪。及是。竟以憂死。未幾。定遠侯王弼亦暍死。友德與孟王。先後同統兵。但有勇及王弼。友德內懼。

乙亥 二十八年春正月。越州蠻復叛。西平侯沐春討平之。

阿資屢降屢叛。春與都督何福。風勢人。率師營越州城北。伏精兵道左。以羸卒誘賊。賊悉衆出伏起。大敗之。阿資亡山谷中。春調知所在。捕壘斬其魁。遂搗阿資輔之。俘其黨。越州平。

二月賜宋國公馮勝死。

勝自金山歸。不復將大兵。數以細故失帝意。至是。亦賜死。勝嘗與藍玉。傅友德自山西召還。玉是。

秋八月。命都督楊文等討龍州土司也。洪武初。其酋趙貼堅歸附。詔以爲知州。貼堅貼堅死。無子。從子宗壽襲。宗壽侵奪鄰境。茂以聞。貼堅之徒。務爲詭異。希求旌表。割股不已。至于割肝。割肝不已。至于殺子。違道傷生。莫此爲甚。自今臥冰割股者。子所在不在旌表之例。制曰可。

冬十一月。陽頻國公傅友德死。

友德身冒百死。自偏裨至大將。每戰必先士卒。以故所至立功。二十五年。友德請懷遠田千畝。帝不悅曰。昔漢光武不問公儀休事邪。及是。竟以憂死。未幾。定遠侯王弼亦暍死。友德與孟王。先後同統兵。但有勇及王弼。友德內懼。

乙亥 二十八年春正月。越州蠻復叛。西平侯沐春討平之。

阿資屢降屢叛。春與都督何福。風勢人。率師營越州城北。伏精兵道左。以羸卒誘賊。賊悉衆出伏起。大敗之。阿資亡山谷中。春調知所在。捕壘斬其魁。遂搗阿資輔之。俘其黨。越州平。

二月賜宋國公馮勝死。

勝自金山歸。不復將大兵。數以細故失帝意。至是。亦賜死。勝嘗與藍玉。傅友德自山西召還。玉是。

丙二十九年春二月命燕王棣帥師巡邊
先是寧王權言近者騎兵巡塞得北逕縱跡恐有邊警
帝乃命燕王棣揀精銳騎兵往捕之既而棣至察哈爾山得
自稱宋王者（按明實錄作宋王子林）又逸故大敗之
擒其弟布琳特穆爾（按明實錄作帖木兒）又逸故哈拉阿（按明實錄作哈
拉山今改）遇故大敗之
餘悉（按明實錄作字林）仿此。于烏梁海城而還
秋九月大赉致仕武臣（平）
凡二千五百人悉召入朝大賚之復命各晉秩一級
冬十二月辛卯朔日有食之
丁丑二十年春二月白虹貫日
夏五月壬子朔日食
命楚王桂湘王柏率師討古州叛蠻
先是古州蠻林寬作亂圍元寨長官司今屬湖廣靖州衛
與得升平戴死事聞（得升平戴死事聞按明實錄平溪衛守將
而貴州都指揮楊文充總兵官往討之既（明實錄作文充）
帝慮犯勦化長官司（明實錄作勦化縣）後長官今為攻平茶（明實錄作攻平茶
平府勢益熾乃命楚王桂湘王柏剿之由黔陽（見
前）（明實錄作辰溪）進勦二王不臨軍而請例二千萬
與得升平戴死事聞（得升平戴死事聞按明實錄平溪衛守將
而貴州都指揮楊文充總兵官往討之既（明實錄作文充）
帝慮犯勦化長官司（明實錄作勦化縣）後長官今為攻平茶（明實錄作攻平茶
平府勢益熾乃命楚王桂湘王柏剿之由黔陽（見
前）（明實錄作辰溪）進勦二王不臨軍而請例二千萬
帝慮品官之以演逗遛不進命都督楊文充總兵官往
代文文不至遂僭覓以賊首宗必登等偽降命文討覓餘黨悉平
之（明實錄作文討覓餘黨悉平按明實錄作宗必登等偽降命酋成命何
勦事詳見貴州之威寧水西土官條下）
二月策試禮部下第舉人
是春試禮部下第舉人俟廷試畢生上言考官劉三吾

白信蹈皆南人私其鄉帝怒命仍傳詣殿試信等殺則下錦
卷得六十一人以進不稱旨或文言三吾信蹈等
故以陋進呈帝益怒親試策問擢武城人韓克忠為第
一餘皆北士信蹈及信等論死三吾以老成遜（九世有試陵侯
（按宋珦為第一珦為易學院發第官協計假盜語人
日稍蔽當有厄吾其應乎故問考官稱作珦亦遜戍）
秋八月涉縣吏高福興作亂命征西將軍耿炳文討誅之
福興及縣民田九成等謀為亂教諭王樸知之言于徵
當發兵捕之次陽平闖賊大集逐殺官軍敗賊遂入略
陽殺知縣吕焚德州殺學正顏敘彬陳菊番民皆響
應炳文時練兵陝西帝命移軍討之炳文駐文縣遣將
分道追勦未幾福興就擒并獲其黨悉誅之
九月平涼部長刀幹孟叛（平涼部長刀幹孟叛按明實錄平涼衛
思倫發遣前舍先以兵送之金縣（見前）（明實錄作金縣）機幹孟來迎不應乃
遣何福等將兵五千逾高長公山（亦曰高黎共山又名
越州東衆氏重據南甸（元路明置府又改州今大破之
暗偏甸酋（元路明置府又改州今大破之
帥其酋刀名孟回拒擊皆潰塞（在永昌府騰江縣憑高
堅守官兵糧且盡福等急舂師五百騎救之乘夜渡潞
江（亦曰怒江江源出吐蕃山西流過麗
之（麗江府永昌府之城事詳見前）
土官條下）
是春試禮部下第舉人俟廷試畢生上言考官劉三吾

孟昶僭稱蜀帝事在明年。

戊寅 三十一年。夏五月。帝不豫。

臨朝決事如平時。

命都督楊文往燕王棣武定侯郭英往遼王植備邊開平俱總北平王節制。

初明太祖實錄是年五月命燕王棣遼王植信國公湯和等帥師北征。是年五月。丁酉召王南來。俱在是年五月。丁酉命將出師之後史官並筆而書之不足為據今仍太祖實錄特書此條以証成祖實錄之妄。皆類此。

閏月帝崩。

遺詔皇太孫允炆。仁明孝友。天下歸心。宜登大位。諸王臨國中毋至京師。

太孫允炆即位。

以明年為建文元年。

詔行三年喪。

羣臣請以日易月。帝曰朕非效古人亮陰不言也。朝則見羣臣。退則六宮侍左右。備顧問。讀書且終喪。其以日易月。

命定儀以進。

葬孝陵在江寧府上元縣東北鍾山之陽今設陵戶守衛禁樵牧。

七日而葬遺詔也。諡曰高皇帝。廟號太祖。時諸王尊屬擁重兵。奈何。對曰。諸王未聞喪遽

侍左右。備顧問。讀書且終喪。其以日易月。

議可否。或命考孺孰為前批答之。

以濟秦。漢水入。初名。為兵部尚書。賜子。名湜。以字行。分宜人。為太常寺卿。參預國事。

秦習邊事。初為兵部侍郎。太祖嘗問邊將姓名。秦歷數無遺。又問諸圖籍出袖中手冊以進。簡要詳密。大奇之。

子澄先以翰林院修撰充東宮伴讀。時帝方立為太孫。一日坐東角門。謂曰。諸王尊屬擁重兵。奈何。對曰。諸王護衛兵。僅足自守。倘有變。臨以六師。其誰能支。漢七國非不強。至底滅亡。順逆之理。與也。至是遂命秦與子澄同參國政。時燕。齊。湘。代。蜀。諸王相煽動流言。謂于翊

帝謂子澄曰先生憶昔東角門之言乎對曰不敢忘秋七月長星西現詔行覓故赦有罪減徒一等囚

周王橚有罪廢爲庶人

橚子有燉告橚謀不軌辭連燕湘二王帝問齊泰黃子澄欲先圖燕于澄料不然周齊湘代帥諸王在先帝時多不法今告變者已在周矣莫若先取之周燕之人之仁耳事勢如此安可不隨明日復言之乃廢橚爲

庶人竄蒙化諸子皆別徙

八月詔天下衛所軍軍丁者放爲民

冬十月災戒百官修省

前都督府斷事高巍遼州上書上

時政

巍在洪武時以孝行薦試都督府斷事尋成貴州及

帝即位擢遼州知州王欲降巍應詔時用事者方議

制者溝巍獨上書諫曰今方封諸王北之

道何日戶部天道安問人心乃進相士袁珙相

名發軍戍開平遼衛精銳悉調出塞羽翼既除雖欲爲

命刑部侍郎暴昭等
等。充採訪使。分巡天下。
使凡二十四人。皆廉平幹濟。奉法洗滌。奏之請便宜行事。昭等其
得燕王棣請不法洗滌。奏之請便宜行事。昭等其

元建吳王允熥衛王允熙徐王允爌工之
更定官制
凡方孝孺等議內外品官階勳悉倣周禮更定。職制大
夫。正一品。改爲正一品。尚書爲正一品。侍中爲正一品。上
柱國爲從一品。御史爲從二品。御史大夫爲正二品。爲
封第二人爲王。

二月辛酉地震。
燕王棣上書請代其死。詔不許。
梅殷力遏人馳刀梁記。久始馬若飛。甘思有告其反者。
帝遣使問狀。殷自以其言多詭。馬。拔大中死。梅累歷
事上以武功自喜。時與燕王遊。爲所賣。人皆代殷亦
上疑。乃歷二王罪。殷人鋼梅京。頓國桂大山。二年俸埋
廷不先圖。燕而徒削奪。乃上言。天下事先本後末。
刑易。及今日北討。周勢。自困。且兵鬼神。道尚驕。日出。
勞之未。勢不能。常盛。宜簡徒。自困耳。帝不能從。
卅徒。
遣皇世子高熾及其弟高煦高燧還北平。

太祖謂群臣。燕王棣遣三子入臨京師。高煦勇悍無賴。其
少保耕祖。子。燕王。父也。
一子。就所奏欲遂取之。與子。曰。不若遣歸。使彼不疑。
因。遣。棣。曰。吾父子復得相聚。天實我也。
六月。戊午。王樾有罪。慶爲庶人。
秋七月。燕王棣舉兵反。
棣以假道衛爲詞。上。
才。遣。行。仗。句。中。部。一。
始。稱。病。既。稱。病。焉。
燕山衛百戶倪諒告。

屬北平都指揮使謝貴布政使張昶以軍士列九門防
守都指揮張信叛附于棣江清錦之宿與其黨約受賓
以爲不可信乃二之棣時猶不見子是朝入與人共
執信斬之棣作爲病風不出信日三朝自出令勿見信
乃詐棣問信何在信曰大王之臣其誠呼棣乃用遁術
縛官校置庭中點其舌納勇士八百人於府守衛及朝使至棣僞
張玉朱能潛納勇士八百人於府守衛及朝使至棣僞
至是亟遣宦官護其族伴宦奈辰宇喜江誅殺之參
政郭資武安副使暴昌會僉事吳克謙等皆遁入並脅棣棣乃
上書十朝指斥奉慈了盈爲奸臣請入清君側遂自署
官屬稱其兵曰靖難尋陷劉州舉屠隨破懷來都督
宋忠敗死之于是通州薊州舉屠隨破懷來都督
城寨予數萬
谷王橞自宜府奔京師
宜府地近北邊橞既破懷來宜府震恐懼棄其國走
還京師
詔削棣屬籍命長興侯耿炳文帥兵討之
棣反書聞帝告太廟削棣屬籍廢爲庶人詔示天下以
炳文何逭罪自是命將出師皆二人主之
八月耿炳文及棣戰于滹沱河北敗績。
炳文次真定使先鋒九千人駐雄縣值中秋不設備燕
將張玉夜半疾驅薄營陷之又陷鄭州炳文部將張保叛
降于棣時大兵號二十萬先至者十二萬分營滹沱河
南北棣欲與北軍戰懼南軍乘之乃縱保歸招之燕王
率兵月色誘炳文移營盡北渡河棣率張玉譚淵揚武
繞循河疏營炳文軍不得成列大敗我師二萬副將李
堅等忠都指揮顧成皆被執炳文退保真定棣圍之三日
以炳文老將未可克乃引去。

復敗帝商代者黃子澄齊泰極言不可帝不聽賜冕遣
內侍奉敕諭炳文還以李景隆代之
炳文老將未可克乃引去。
詔削棣屬籍命長興侯耿炳文帥兵討之
炳文何逭罪自是命將出師皆二人主之
八月耿炳文及棣戰于滹沱河北敗績。
炳文次真定使先鋒九千人駐雄縣值中秋不設備燕
將張玉夜半疾驅薄營陷之又陷鄭州炳文部將張保叛
降于棣時大兵號二十萬先至者十二萬分營滹沱河
南北棣欲與北軍戰懼南軍乘之乃縱保歸招之燕王
率兵月色誘炳文移營盡北渡河棣率張玉譚淵揚武
繞循河疏營炳文軍不得成列大敗我師二萬副將李
堅等忠都指揮顧成皆被執炳文退保真定棣圍之三日
以炳文老將未可克乃引去。

復敗帝商代者黃子澄齊泰極言不可帝不聽賜冕遣
內侍奉敕諭炳文還以李景隆代之
炳文老將未可克乃引去。

復敗帝商代者黃子澄齊泰極言不可帝不聽賜冕遣
內侍奉敕諭炳文還以李景隆代之
炳文老將未可克乃引去。
詔削棣屬籍命長興侯耿炳文帥兵討之
棣反書聞帝告太廟削棣屬籍廢爲庶人詔示天下以
罪狀降調都督宋忠都督陳文何逭罪自是命將出師皆二人主之
八月耿炳文及棣戰于滹沱河北敗績。
炳文次真定使先鋒九千人駐雄縣值中秋不設備燕
將張玉夜半疾驅薄營陷之又陷鄭州炳文部將張保叛
降于棣時大兵號二十萬先至者十二萬分營滹沱河
南北棣欲與北軍戰懼南軍乘之乃縱保歸招之燕王
率兵月色誘炳文移營盡北渡河棣率張玉譚淵揚武
繞循河疏營炳文軍不得成列大敗我師二萬副將李
堅等忠都指揮顧成皆被執炳文退保真定棣圍之三日
以炳文老將未可克乃引去。

復敗帝商代者黃子澄齊泰極言不可帝不聽賜冕遣
內侍奉敕諭炳文還以李景隆代之
炳文老將未可克乃引去。
詔削棣屬籍命長興侯耿炳文帥兵討之
棣反書聞帝告太廟削棣屬籍廢爲庶人詔示天下以
罪狀降調都督宋忠都督陳文何逭罪自是命將出師皆二人主之
八月耿炳文及棣戰于滹沱河北敗績。
炳文次真定使先鋒九千人駐雄縣值中秋不設備燕
將張玉夜半疾驅薄營陷之又陷鄭州炳文部將張保叛
降于棣時大兵號二十萬先至者十二萬分營滹沱河
南北棣欲與北軍戰懼南軍乘之乃縱保歸招之燕王
率兵月色誘炳文移營盡北渡河棣率張玉譚淵揚武
繞循河疏營炳文軍不得成列大敗我師二萬副將李
堅等忠都指揮顧成皆被執炳文退保真定棣圍之三日
以炳文老將未可克乃引去。

復敗帝商代者黃子澄齊泰極言不可帝不聽賜冕遣
內侍奉敕諭炳文還以李景隆代之
炳文老將未可克乃引去。

知恭兵出衆面薄北平城下築圍九門無使子高燔壁
守夜遣勇士縋城出衝營中驚擾遂退都督指能攻
張掖門師今西專要　亟完景隆恐功令止之撫人夜
掖門見方與知要　亟完景隆恐功令止之撫人夜
波水沃城明日水灌不得上　御史帥上還上潮則
子足博則陛下親之深于走周王說陛下必不加罪必
日兵不加罪必不加罪必今安車兵潮日不下
也千的血矢　了民于轉輸民不堪必日兵潮日不下
了民于轉輸民不堪必日兵潮日不下之不民乱亦深有至理
陛下少垂聽察其誠愚之不民乱亦深有至理
聽兵守沿邊守御之師迎駕北還之日各命世子監國
下論所從和之　天

三衛騎兵比晚勇士縋城出衝營中驚擾遂退都督指能攻
及遂王棣踏京師植王前植王前植不至坐罪前植之
為詐遣糧餉其實遣兵入衛景隆信之前後夾擊兵大
子大慟哭代王桂長湖南之命更士氣三衛部長及諸
庶人及齊王榑權之部外供兵起擁權行三衛強騎飛
諸戎爭呼聖集守將朱鑑不能御力戰死王府妃妾
世子昌仁松亭關錄北平棣以其衆分據各軍大寧
城為空

十一月李景隆及楨戰于鄚村前大興縣東駿策德州
諸軍方圍北平燕兵乘勝攻城下城中兵鼓譟出內外
夾攻諸軍皆潰景隆大將旗隊勒兵圍州城注

乘風縱火力招派天能父子友通潤聚告死安與朱能
戰亦敗官軍大亂棣加重邻英濟而西景隆濟而南
盡棄其所賜随書谷鈺走德州
五月棣陷德州進攻濟南
燕兵乘勝進攻德州未至景隆先奔燕兵入城得糧儲
百餘萬石勢益張參政鐵鉉知州
邑值五月雪百日照不化人
城。臨邑吳敬今馬濟南府與都督盛庸等誓以死守
景隆往依之燕兵遂攻濟南時景隆兵在城下者尚十
餘萬棣乘其未陳驅擊之景隆大敗南走帝用齊黃
子澄計遣使戒郡以後之棣不聽帝命尚寶司丞李得
不能得或遣前千棣。
得璽書正五品少卿從五品參正六品。射書城中

令堅不下棣壞水灌之鉉乃仗令守陴者皆哭撤守具
出居民于城外伏地詬詈。棣怒攻城門上伏壯士開
堵中候棣入下板擊之判官城外橋壞關濟南降
大臣以其地當衝會得之節南北道即日混可圖也遂
下令受降登日乘馬張蓋鼓吹徐行至城門。軍士失對
棣永入板。殊下傷棣馬。棣急易從馬。發及橋伏兵起。橋
塔中候棣入下板擊之。鐵板作陷之狀
登不可。。遂得逸。棣怒攻之。
出。。。兵掠臨清大名。越河
走。。。錄。。。
東昌以避之。棣令兵薄。。。
重斬其號將張玉。已而朱能。。。
濟圍。以百騎出。。。
犯濟。。。

噁門承天門。皇門前門。爲路門
都督。。。
時平安。。。
出御河。。。
爲衆夜出兵掩。。。
帝聞。。。
周。。。
定州。徐。凱。東。滄州相持。。。以困北平。

九月。詔錄洪武功臣罪廢者復。

冬十月。詔。。。景隆還救不誅。

御史大夫練子寧。名安。字行。新淦人。宗人府。經歷宋徵。御史。。。葉

希賢。。。人。。。並言。。。景隆失律喪師。。。二心宜誅。黃子澄亦
請正其罪。以謝天下。皆不聽。子澄。。。齊。。。
景隆誅。。。死不足贖。。。

十二月。盛庸大敗棣于東昌。斬其將張玉。棣遁還。

先是棣。。。州。執徐凱。斬。萬餘級。降三千人。。。一夜
書殺之。棣自。。。渡河。至德州。。。造人至城下招盛庸。庸
。。。不出。。。兵掠臨清大名。越。。。議上。至濟寧。庸與。。。錄
。。。兵東昌以。。。之。棣。。。兵薄。。。庸開陣縱。。。入。。。之數
重。斬其號將張玉。已而朱能。。。
濟圍。以百騎出。。。犯濟。。。

方孝孺建。。。改。。。建。。。才。。。改爲正。。。午門爲。。。門。。。門爲

計南下者由徐沛不敢窺迫山東

[illegible]三年春正月復齊泰黃子澄官

以東昌捷聞太廟命泰子澄往祭如故

二月盛庸敗棣子夾河在今山東武邑縣西南淳水分流也又東入滹沱斬其將譚

淵得戰敗績

棣聽東昌之敗意殆欲稍休追行力趣之淵棣日臣前

宜乘勝者自當南出保定庶庸登夾

河師必克守也自此全勝矣棣遂復率衆南出保定庸登夾

河師果陣遼河東逆十餘里追之斬其將譚

淵燕軍大挫而朱能張武等殊死鬬棣自以銳騎貫

陣與能合官軍稍却甲士各斂兵相以十餘騎過庸營

野宿及明起視已在圍中乃從容引馬鳴角穿營而去

御製紀事編 卷之二 明 黃佐 撰

南諸將皆以爲帝有詔毋使棣去父名今棣父名文忠棣卒相顧愕

然不敢發一矢明日復戰棣軍東北偏西南自辰至

午官軍相持忽大風東北起飛砂蔽天庸軍面迎沙

塵不辨物棣兵縱左右翼橫擊斬首數萬庸大敗

走德州時吳傑平安自真定引軍來會庸敗引還棣

以銳卒之日必安列陣滹沱河南棣率驍騎循河繞

出其後夾擊庸兵矢集棣旗如蝟毛死者甚衆

亦退大風拔樹聲如雷突遂敗仍走入真定庸之斬譯

下千[illegible]官吏皆[illegible]旗張[illegible]者名張能力拔

[illegible]破[illegible]腸軍中故以[illegible]旗爲之名[illegible]

[illegible]不[illegible]面[illegible]

[illegible]帝[illegible]都[illegible]悔[illegible]

[illegible]二月[illegible]都[illegible]

卷之二 明 黃佐 撰

帝自率軍攻大名遣[illegible]

之棣力[illegible]大名遣[illegible]

[illegible]引兵大[illegible]

之都指揮花[illegible]

[illegible]大敗棣[illegible]

[illegible]

敵御寧國公主太祖春秋高諸王強盛皆受節制輔皇
太孫。至是命充總兵官鎮淮安。
棣大舉南犯
棣稱兵三年親破陣斬矢石屢濆于危所陷城邑兵未
旋復爲朝廷守故不敢決意南下無何有以中官奉使
偵者詔所在有司緊治于是中官潛遣人赴燕
具言京師空虛可取狀棣慨然曰頻年用兵何時已乎
乘間江決不復返師矣遂大出兵。明年春。連陷東
平濟陽清州靜海徐州鎮淮及宿州虹縣皆先
後降者燕將戰破敬懷印
坐明倫堂使鼓集諸生謂曰若等知進學何名今日君
臣之義何如國大哭。以華服莊死。東平州吏目練

行人司副
門聲伯璋守滄
行出於
城破與
破不屈死籍其家。
子譏吉水人師華臨
人。鎮伯璋名
正月命都
故用王壞還京師
棣軍連破棣兵于淮北。景召輝還
棣以趙燕棣乃令即福安
潛自上流以舟濟。猝薄
敗走。盡獲其戰艦。遂渡淮下
北阪發棣士驟躍入陣。破棣大潰。輝追來會戰
于淮南山在
自關八

再挫燕人大懼會淮上盛暑濕蒸諸將請還師觀
不從。棣集諸將下令曰欲渡河者左諸將皆而帝開
從左者如我自任安對曰
高郵兵已北召輝還。
五月遂東兵溝子直沽
先是帝命楊文帥遼東兵十萬赴濟南與鐵鉉合以
棣。至是至直沽軍潰無一人至濟南者。
棣兵陷揚州。
何福等久老燕師而餽運爲燕所阻平安
分兵往迎棣帥精銳橫截斷其軍爲二福門擊往援與
敗走諸將請移駐淮河就糧夜令軍中開二破即走翼
日戰兵陣海灣亦發險三面軍以爲已破也爭趨門出。

燕兵乘之遂大亂人馬墜壞塹
督陳暉等名復列以
行出於人
棣奇精銳每令先遣
當剋期還馬入于河以死。
戰艦數千列淮南岸。棣兵不得渡遣使至淮安假道于
駙馬都尉梅殷殷郤其使
棣復書言今與兵誅曹國
人力所能止殷乃斬其使耳良
爲而王言君臣大義棣氣沮
明楫以趨燕棣乃令即福等
潛自上流以舟濟。猝薄
敗走。盡獲其戰艦。遂渡淮下
檄使紫剛巡按御史王橚
縣弘本轉剛彬開門匿
下令如

棣大舉南犯
太孫至是命充總兵官鎮淮安。
棣稱兵三年親破陣斬矢石屢濆于危所陷城邑兵未
旋復爲朝廷守故不敢決意南下無何有以中官奉使
偵者詔所在有司緊治于是中官潛遣人赴燕
具言京師空虛可取狀棣慨然曰頻年用兵何時已乎
乘間江決不復返師矣遂大出兵。明年春。連陷東
平濟陽清州靜海徐州鎮淮及宿州虹縣皆先
後降者燕將戰破敬懷印
坐明倫堂使鼓集諸生謂曰若等知進學何名今日君
臣之義何如國大哭。以華服莊死。東平州吏目練

行人司副
門聲伯璋守滄
行出於
城破與
破不屈死籍其家。
子譏吉水人師華臨
人。鎮伯璋名
正月命都
故用王壞還京師
棣以趙燕棣乃令即福等
潛自上流以舟濟。猝薄
敗走。盡獲其戰艦。遂渡淮下
檄使紫剛巡按御史王橚
縣弘本轉剛彬開門匿
下令如

再挫燕人大懼會淮上盛暑濕蒸諸將請還師觀
不從。棣集諸將下令曰欲渡河者左諸將皆而帝開
從左者如我自任安對曰
高郵兵已北召輝還。
五月遂東兵溝子直沽
先是帝命楊文帥遼東兵十萬赴濟南與鐵鉉合以
棣。至是至直沽軍潰無一人至濟南者。
棣兵陷揚州。
何福等久老燕師而餽運爲燕所阻平安
分兵往迎棣帥精銳橫截斷其軍爲二福門擊往援與
敗走諸將請移駐淮河就糧夜令軍中開二破即走翼
日戰兵陣海灣亦發險三面軍以爲已破也爭趨門出。

燕兵乘之遂大亂人馬墜壞塹
督陳暉等名復列以
行出於人
棣奇精銳每令先遣
當剋期還馬入于河以死。
戰艦數千列淮南岸。棣兵不得渡遣使至淮安假道于
駙馬都尉梅殷殷郤其使
棣復書言今與兵誅曹國
人力所能止殷乃斬其使耳良
爲而王言君臣大義棣氣沮
明楫以趨燕棣乃令即福等
潛自上流以舟濟。猝薄
敗走。盡獲其戰艦。遂渡淮下
檄使紫剛巡按御史王橚
縣弘本轉剛彬開門匿
下令如

[illegible]人。
復天下兵勤王。
帝從御史大夫[illegible]議，徵[illegible]
權攝守[illegible]
兵入衛，請召還[illegible]
[illegible]不知[illegible]
[illegible]
下[illegible]已詔遣慶成郡王[illegible]
時棣兵往來江上，江南北郡縣俱蜜邇[illegible]
內外臣民恟恟，而已力孤進退[illegible]
郡王往燕軍前割地罷兵，郡王[illegible]
及帝意棣曰，吾此來欲俾奸臣不在土地都王然後還[illegible]
辭歸。帝命諸將集舟[illegible]
[illegible]
殺棣兵之以降棣殺[illegible]
及帝意棣曰，吾此來欲俾奸臣不在土地都王然後還[illegible]
辭歸。帝命諸將集舟[illegible]
[illegible]
殺棣兵之以降棣殺[illegible]
[illegible]
[illegible]

前魏國公徐輝祖引兵力戰某師暗諸武臣成迎回
輝祖仍師地
鞫遂伸恨獨守父祠上屢命引罪不屈削爵幽私
第永樂十年卒命葬如公侯禮謚忠武
追封太常卿黃子澄文學博士方孝孺翰林
修撰戴德彝俱不屈其族坐誅死者數百人
初帝發北平倡道行以孝孺為矯曰城下之日彼必不
降幸勿殺之殺者孺兵下讀書種子絕矣帝頷之及陷
京師即大索孝孺等五十餘人鎮撫伍雲捧孝孺至帝
以道行言顧左右收之曰勿令遺死及是召草登極詔
孝孺悲慟聲徹殿陛帝降榻勞曰先生無自苦朕欲法
周公輔成王耳孝孺曰成王安在帝曰彼自焚死曰何
不立成王之子帝曰國賴長君曰何不立成王之弟帝
曰此朕家事顧左右授筆札孝孺投筆于地哭且罵復
磔之乃大書燕賊簒位四字帝大怒命磔諸市會泰子澄
亦至泰自廣德往他郡收兵有識其馬者曰此齊府良
馬也遂執之了澄至太倉劉為人所執械至京
帝親詰之了澄不屈遂命與孝孺同磔于市了澄慨
就戮賦絕命詞而死詞曰天降亂罹分就知其由好臣
誤文成以此得罪君分弟又何尤國用猶忠臣殺國分血
何染嗚呼哀哉可哀故鄉不我九其門人廖鏞永忠
檢道袁聚寶門外山上葬被逮與胡子昭字仲常葉
昇人刑部
主事程本立字原道崇德人自
周是修名德以子江西副使程本之薦徵京師授行人
經死是修伍衡州死書王本之薦徵京師授行人
為變亂之徵了澄孝孺先帝師表自經于尊
卒山西參政俱坐死泰從兄弟俱坐死子

遂單是歲六月[illegible]
[illegible]
[illegible]

伯者十四人徐理西平人
城伯張輗字
封新昌伯謚忠
子勝宗陵人封富昌伯謚襄
人封雲陽伯劉才字子才雍邑人封忻城伯謚介
城伯王佑封謚
公謚洞崇安侯後改封荊州徙之
國公毛真金縣侯子詩州人襄威將軍
二十九年修太祖實錄
以建文中所修。是非失實。乃重修之。命李景隆茹瑺監
修前纂修官知府葉惠仲。先以都察院僉都御史
書帝起兵靖難
十一月立妃徐氏爲皇后。
遣御史分巡天下。
自是。爲定制至洪
遣之事
銀槎雲海巡 卷之二百二 觀成廣書
徙封壽王桂于南昌
初權之被誘入關也帝計以事成中分天下及即位留
之京師。助大寧。幾破。已無可歸。乃乞改南土。請蘇州及
錢塘。皆不許。封之南昌。
(南昌舊志。不得已而之南昌。)
(明史載。王府制度。視親王減殺。)
(考寧王初封南昌。後改封南昌。)
而徙封南昌之理。野史無稽。今不取。
權巫蠱事誘者密探無驗。得已權自是日韜晦。搆精廬
一區。讀書其間。終帝之世。得無患。
三月始以大寧地界烏梁海
改北平行都司爲大寧都司。徙保定以大寧地界烏梁
海。自是北邊失一重鎮。乃選寧王權及諸王分兵

戰數有功及天下既定遣御大率地界之以備前蹤由是洪武中所築諸城盡廢後至天順末大率遵洪武舊制

某海所在遼東宜增置城堡以防海寇

命平江伯陳瑄等督海運餉北京遼東。

洪武中靜海侯吳禎等先後督江浙邊海衛軍歲輸遼東。

餉至三十年以遼餉蘆荻罷海運及是北方軍儲不足。

乃命瑄與都督僉事宣信帥舟師由海道運糧四十九萬石餉北京遼東自是歲以為常。

四月命戶部尚書夏原吉治之原吉上言浙西水災命原吉治之原吉上言浙西水災命原吉治之原吉上言浙西水災命

事在明年。帝始悔封在之誤。遣使賫敕令其襲尊之狀以聞。在復遣使謝罪。請迎天平歸國。帝信之。遂遣都督僉事[illegible]。[illegible]。[illegible]。

秋九月以胡儼爲國子祭酒

儼在閣承顧問簽不欲先人然少賴帝以爲祭酒遂不

・愼機務

周王棣來朝獻嘔咄駝

百官請覲帝曰瑞應依德而至豈果爲瑞在脩更

當修省不許周王宴賜加厚

冬十月刑部尚書郭資等先後來歸

二月命道王高煦居守北京

以六月還中官山壽伺隙陷

時命武城侯王瑛鎮之

州北行令之入覲上

宮者撲兵自此始

道中官鄭和至南人世

帝嘉其忠命和及王景和等齎詔勞之多賚金

泛海至滿剌加造大船凡六十由蘇州劉家港

德閔給駙王君長不服則以兵臨之諸邦咸震命其和

還特遣使者隨和朝貢帝大喜未幾復命和往遍賚諸

邦山是來朝者益衆和先後凡七奉使三擒番長初使

港西爪哇諸長酋因也再使擒錫蘭國王及

列其全家及其妻子獻俘獻後錫誥印冠帶

和奉兵詣榜葛剌之

物益石市通商往來不絕故當時有三保太監下西洋

之說而後之本命海

國而後禮費亦不貲

有十餘年始得還者仕不在二云

冬十月殺駙馬都尉柯設。

初、殷宇淮安惡力助禦及帝即位、殷尚擁兵淮上、帝迎公主歸京師、以書招之、殷得書懼、哭及還京、既入見、帝曰、駙馬勞苦、對曰、勞而無功、負罪實深、既而陳瑛、羅織無辜、帝命執殷家人送遼東、至是、殷入奏殷祖斋仁命、帝命執殷家人送遼東。至是、殷入朝、都督譚深指揮趙驥擒帝意不悅、殷遂折殷死橋下、其二子、有弟斋仁、手足割其肉、殷遂自縊死、投河而殺之、當時朝野聞之、莫不快之、

十二月、沐晟討八百大甸。本八百總管刀明、初內附設八百者乃八百大甸之宣慰使。

西南夷麓川叛。

戊四年。春正月。初御午朝。

命群臣奏事得從容陳論。

二月、帝謂國子監行釋奠禮。

遣開原廣寧馬市。在開原南關以待海西、一在開原城東、一在廣寧。以馬市三。

設馬市三。一在開原城東、一在廣寧。以待海西朵顏三衛。既而城東廣寧市皆廢、惟開原馬市獨存。

夏四月、滿速兒遣使來貢方物。

六月、己未朔、日食不見。

禮官請賀、不許。

秋七月、以成國公朱能爲征虜將軍、伸師討安南。

帝大發兵、自南寧沐晟張輔等文武官皆受節鉞、分道進、一出廣西、一出雲南之日安南皆服、

遂下陷黎季犛父子、及偽陳氏子孫賢能為偽官者立之。

帝大發兵、自南寧沐晟張輔等文武官皆受節鉞、分道進、一出廣西、一出雲南之日安南皆服、

遂下陷黎季犛父子、及偽陳氏子孫賢能為偽官者立之。

冬十月、朱能卒于軍、諡曰武莊。

十一月、尚文輝上書言事。詔授以布政使、安四方事、非重務、不以聞。帝知之、降敕獎勵其狂妄、論罪之。帝曰、草野之人不知忌諱、言苟可採、勿以直而廢之、命吏部量授文雅官。

十二月、赦。

張輔大破安南於

陰留閩帥安南國舊諒山府北寧陵關北境上抵芹站沐晟亦由蒙白元縣今屬雲南
南安斬木通道奪諸關隘擊破之追奔至富良江名在安南國安南
有東西二都交人以交州府爲東都以清化府爲西都即古交趾郡
沱富良西江混江而入海之洮江其北曰宣江亦曰宣化江合流
曰沱江合茶江爲富良江爲阻賊緣江兩岸樹柵繁城
守多邦隘仍安南國臨洮府西遣百九百餘里輜重次富良江
遣都督朱榮沂人仲華破賊于嘉林江在安南國僊北江府西南富良江之
流也以籠喜林州縣名遂與沐晟合軍進攻多邦城夜四鼓令軍
士人持炬火銅角越重濠下梯傳其城拍擊蔡福先登
上城附而上角聲鳴萬炬齊舉遂入城賊驅象迎戰輔以
毒藥蒙馬衝之軍以神機火器擊象皆反走賊大潰遂循
江而下追至奇羅海口在安南國僊北江府西南富良江之支流入安府東南
師安南平
六月詔交阯布政司以行都尚書黃福字如錫昌邑人領之
永陳氏後不得乃以安南爲交阯設府十七曰交州領
北江諒江二諒山七新安四州三建昌第州一太原四領縣
三宣化領縣九諒江領州二新平領縣一順化領州二升雄領州二直隸布政司州
五曰廣威領縣宣化領縣嘉興三演州領縣
其他安客設十二衛控制之置二司以尚書黃福兼
掌布政按察二司事吕毅掌都司事中副之
以了錄爲刑科給事中
時嚴訓諭之祭山陽民丁鉉等共鄉人訐陳得罪者數
十人法司逮下吏鉉才而有命安給事中

自在佛領天下釋教益以印證其徒三人亦封灌頂大國
師
夏四月皇長孫瞻基出閣就學
五月張輔擒黎季犛及其子蒼送京師
官軍自諒江還至鹹子關會之賊以海艘入富良江輔與沐晟夾岸迎戰都督柳
升追至奇羅海口季犛父子以小舟遁至
海門潛水淵棄舟走官軍至驟雨水漲數尺舟罷渡窮
追至奇羅海口季犛及其子蒼檻送京
師安南平
六月詔交阯布政司以行都尚書黃福字如錫昌邑人領之
永陳氏後不得乃以安南爲交阯設府十七曰交州領
北江諒江二諒山七新安四州三建昌第州一太原四領縣
三宣化領縣九諒江領州二新平領縣一順化領州二升雄領州二直隸布政司州
五曰廣威領縣宣化領縣嘉興三演州領縣
其他安客設十二衛控制之置二司以尚書黃福兼
掌布政按察二司事吕毅掌都司訢中副之
以了錄爲刑科給事中
時嚴訓諭之祭山陽民丁鉉等共鄉人訐陳得罪者數
十人法司逮下吏鉉才而有命安給事中

秋七月皇后徐氏崩

后好讀書嘗爲帝言當世賢才皆高皇帝所遺陛下不宜以新門親又言帝寵施仁自親九族始帝嗟嘉納及崩帝大悲慟爲后辭大殮丁靈谷天隱二寺臨哭臣致祭光祿勾[illegible]爲忠帝卯設齋爲后力[illegible]可帝不聽竟封之使其子[illegible]

冬十一月建塔兒

戊戌六年春正月邸王橚自北[illegible]帝以書諭止而召[illegible]

橚在藩共沐晟交惡[illegible]子惠帝收[illegible]事見[illegible]

晨橚益沉湎慶禮殺戮吏民帝怒奪[illegible]寶冊予念橚建文中久囚[illegible]復之制其官屬[illegible]

夏五月京師地震

六月[illegible]輔沐晟班師還京

論功[illegible]封英國公晟封[illegible]國公餘爵賞有差[illegible]

秋八月交阯復亂

大軍之討黎氏也陳氏故官簡定先降將道[illegible]京[illegible]復逸去說[illegible]部悉[illegible]下之遂僭號大越出沒化州也[illegible]

中大軍還即出攻[illegible]子關扼三江府往來孔道諸州[illegible]

皆[illegible]應事聞帝命沐成以兵四萬討之晟與簡定戰于生厥江[illegible]敗績[illegible]贊尚書劉儁[illegible]字子[illegible]江陵人[illegible]被執爲賊[illegible]

[illegible]及黎[illegible]劉[illegible]城[illegible]年春復命張輔王友

[illegible]師師與晟協劃簡定自[illegible]

[illegible]趙[illegible]張[illegible]李[illegible]本[illegible]人[illegible]

[illegible]宗[illegible]

九月詔理獄囚

科臣幼刑部都察院[illegible]禁[illegible]

[illegible]等切責期二日內[illegible]

冬十二月命安遠伯柳升[illegible]伯陳瑄[illegible]舟師沿海捕倭升過倭于[illegible]山[illegible]在萊州府[illegible]州東南海[illegible]敗之瑄追至白山島[illegible]在萊州府[illegible]遼衆[illegible]百戶唐錄等追至朝鮮義州界[illegible]提奏勅還師[illegible]

[illegible]七年春正月[illegible]申禁[illegible]

洪武中以茶易馬[illegible]事見[illegible]馬給茶八十觔中下以次減之帝初年招徠遠人遣增其數至是稱門茶馬司[illegible]用

茶八萬餘觔增設茶馬司後又特遣御史巡督

二月帝北巡命皇太子監國

詔惟文武除拜邊[illegible]調發[illegible]行[illegible]

子處分命吏部尚書[illegible]兵部尚書金忠右[illegible]坊大學士黃淮左[illegible]德[illegible]楊士奇[illegible]太子監[illegible]

[illegible]事[illegible]真[illegible]太子[illegible]其宽[illegible]白之[illegible]

而下綱[illegible]于獄[illegible]御史方[illegible]伏[illegible]

[illegible]于是人皆服[illegible]

[illegible]之常[illegible]

忠誠伯茹瑺下獄死

瑺以首先勸進對忠誠伯坐不送趙王遣歸[illegible]院復遣[illegible]

[illegible]京得稽遲[illegible]過限沙不謁[illegible]王以爲言時方重藩王[illegible]

[illegible]谷王又[illegible]金川門有功[illegible]瑺下錦衣衛[illegible]

獄瑞知不免。服毒死。

二月。都督僉事平安自殺。

初。惠帝聞安以劾將。遣使逮之。安已將兵北平。帝即位。累進後軍都督僉事。及是。帝特命安奏見安名。且平安尚在邊。安聞遂自殺。

夏四月。詔重罪皆五覆奏。

五月。封衛拉特亦蒙古部落。今改衛拉特。按衛拉特舊作瓦剌。今改後仿此。瑪哈木舊作把禿孛羅。今改瑪哈木。今改後仿此。為順寧王。太平為賢義王。巴圖博囉舊作把禿孛羅。今改後仿此。為安樂王。為拉特始見此。

初。元臣孛羅舊作孛來。今改後仿此。孫兩雕衛拉特。頗強。帝自起兵北平。即與之通和。已而孟克特穆舊作猛可帖木兒。今改後仿此。復叛。

脅哈密侵肅州。殺指揮同知賽羊。

後遣使詣闕。貢馬。帝以其詐。不受。

馬仍滿封。遂封三人皆崇全。光祿大夫加王號。自是歲

一朝貢

遣給事中那孩使撒馬兒罕。

撒馬兒罕知府郭物薛迎元裔有尼雅錫哩。舊作本雅失里。今改。後仿此。入朝。

有尼雅錫哩。舊作劄失八剌。今改。後仿此。已什伯里。舊作劄馬兒罕。今改。後仿此。立為王。帝以書諭之。

不數命。至是。復遣驛往。有尼雅錫哩殺之。

召御史勿復用吏。

帝以御史為朝廷耳目之寄。宜用有學識達治體者。詔

自今勿復用吏。

秋七月。以福為征虜大將軍。副將軍都督譚青為左。都督陳懋為右。率師八十萬。

帝以福為大將軍。副之王忠孝感人封。

諸安。舊作阿魯台。今改。後仿此。李遠。舊作火真。今改。後仿此。

北平。帝御位累進後軍都督僉事。及是。帝特命奏見安。

布尼雅錫哩。已為衛拉特所殺。

河南帥千騎先駐通州。

人龍言。布尼雅錫哩。舊作孛來。今改。後仿此。已為衛拉特所殺。

十里。福大喜。信之。曰。當疾驅擒之。諸將請俟諸軍集。偵

盛暑。糧後進。福不從。率眾直薄敵營。戰二日。每戰。敵輒

佯敗。引去。福銳意乘之。敵眾之。數重。圍戰。死。福

佯敗。使殺全重。忠沒。

今改。後仿此。福。

及不利。知天子與諸軍。言何如。而遂忘之。耶。王忠亦力

觀

卷之一百二 明成祖實錄 十六

九月。庚午。潮日食。

冬十二月。張輔討交趾破之。獲偽定

輔進師。至了。閩。以舟。駿江。為。偽。官軍。衛。乘風。從大

偽帥。黃。公。遠。自。太。平。引。舟。師。會。黃。譯。迎。戰。擊

兵。後。夾。擊。八。百。餘。艘。盡。沒。江。中。黃。公。遠。亦。自。殺。

紹。封。輔。曰。前。者。偽。陳。氏。後。不。應。人。詐。也。吾。奉。命。討。賊。

不。知。其。他。逆。來。降。以。詐。騎。先。輔。舟。師。縱。之。自。黃。江

及其黨送京師皆伏誅惟陳委擒道去帝留沫晟討少
召輔還
庚寅八年春二月帝自將征鞮靼
以北征詔天下命戶部尚書裴原告輔皇長孫暐基留
守凡京汪友督中軍柳升副之何福鄭亨尺令肥督左
右哨陳懋諸州到才子才督左右掖劉榮宿遷督前
哨衆五十萬出塞希次楊林成勒銘于山而還阿魯
台即北為
虜酋
夏五月大敗韃靼于鄂諾河注詳布尼雅錫哩遁遂征阿
魯台
布尼雅錫哩聞大軍至懼遁阿魯台不從

衆潰散君臣始各為部布尼雅錫哩西奔阿魯台東奔
帝追及布尼雅錫哩於鄂諾河陣兵奮擊大敗之布尼
雅錫哩棄輜重牲畜以七騎遁遂詔班師征阿魯台
六月至阿魯台敗之。
帝欠高陽成之統志明永樂中北征其度漠驛站自慶

遠至開平有山陽成者松亦氏
帝追及本雅失里於斡難河東 本雅失里阿魯台之
孫也襲封為
王
秋七月帝還北京

御奉天殿受朝賀論功行賞食足日宴賚始復常膳
八月幽遊侯何福自殺。
福作惠帝時與盛庸平安禦燕師于淮北戰敗奔還事
前
帝即位命鎮守夏甘肅委寄甚重 時在甘肅以布
等番馬為大番思水
出產牲多自此始及是從征還陳埃劾其怨望福懼自
經死
冬十一月帝還京師。

是年九年春正月復命張輔帥師討交阯。
前年冬沐晟追陳季擴于雲南海口 在安南界 又安南東大敗之
季擴遣使奉表乞降帝命為安阯布政使不受命剽掠
如故乃以輔為征虜將軍會晟討之交人苦中國拘索
又數為吏率擾征

徙起附陳氏服色飲食中遣婦女不遵漸以變之
月。都御史陳瑛以罪誅。
帝初即位御下多用重典瑛承風直專以搏擊為能帝
謫任之瑛益務深刻傾陷不可勝計至是帝始聞其情
不法狀下獄死天下快之。
命工部尚書宋禮等大治河
河為元轉漕改道岸狹水淺元末已廢不用洪武中復
因河決遂淤及帝遷北京河海兼運海運險遠多失亡
而河運則由江淮達陽武陸輓百七十里大衛河民若
其勞濟寧州同知潘叔正請復傳會通河帝命禮治之
禮以會通之源忽資汶水乃川汶上老人 漢官名漢武

民淘年而公卒所任者
老人事重者始白下英敏樂
官錄者老人理之 白英敏樂
東下之盜村在東平 遏汶流使南無入洸 北無歸
海匯諸泉之水汶河泉源凡
出南旺 湖各有定所新
東西二湖湖東東民
皆為駱口湖北為馬踏湖中分為二道以四分南流接
徐沛六分北流達臨
濟南旺地勢高決其水南北皆注
斯湖水脊也因相地勢灌閘二十有八以時蓄洩禮又
論疏東平沙河汶水支流達而西出經 古馬常村閘馬
東平州堽城之洸河 汶河為源
自西十有九盡出南旺 湖各有定所新
汶上縣西門有
北其
中分為二道以四分南流接
太子面還高照言緒倡七出私現太子德歸無入臣禮
帝震怒昨紹方備檢討王倫道廣東覽山川上疏請鑿
緝初謫廣西復改交阯督餉化州入奏事會帝北征
緝江通南北奏至逮下獄械掠備至詞連大理永揚宗
宗人府經歷

十一月立長孫騁基爲皇太孫

築海門捍潮隄

海溢害隄毗隄始自唐時名塘海溢衝激塘之破又名沙塘宋置後增築壘甃自海門至鹽城凡百二十里陳瑾以四十萬工築治之爲門四

捍潮隄凡八十餘丈已而隄又圮定海地江流衝

會海舟停泊無可依傍命于清浦築土山立堠表識既

一成賜名鎮阜山在太倉州寶山縣南吳淞江口今壞以北山與四山白丈高九十餘丈海岸容烈過

見下重帝親爲文記之事在明年

下十年春正月詔天下入覲官吏

時入覲官千五百餘人命各舉長吏不稱者罪之官有

不舉勿問

二月詔遣王積翁止給一符以備使命而留其二還

楊之改封荆州也請止給一符以備使命而留其二還

衛子貴等防邊然帝終疑其趙兵聽試于巳建文北堰

事見乃是并一衛削之

秋八月勅邊將治隄塘

白長安鎮在宣化府龍門縣北迎西至洗馬林在宣化府膚施縣西北金蓮川北

徵石堰深濬鹽以固防禦

九月以張芳工部侍郎

詔爲都水丞專一治河決陽武中灤隄潰芳按視隄當

之。

十一年春正月辛巳朔日食能朝賀

二月以貴州布政使司

貴州古牂牁地國朝西南諸蠻酋長世襲其職武陵諸傍部地亦置

八番五季時爲酋長所據通入蜀之道八蕃討捕諸蠻遂各分據八番今定番州諸長官司即其地也順元

注見順元路

服思南思州元兜南寧路總管府冠田仁智思州思南等處宣慰使都元帥分道並進仁智等先後來歸皆予以原官世襲風稅聽自輸納已而思南宣慰使田宗鼎之不能止侵奪田琛之隙與思州田琛仁智等相仇殺朝廷屢遣使諭解之不聽又命湖廣行省參知政事劉深等往諭之宗鼎

財興和

二月張輔追獲陳季擴于老撾（老撾名國家明置宣慰司尋改布政司六十八程今爲
占城）

先是駙興成會順州（永樂中改化州尋改昭平縣）以象陣侵軼千餘人擄偏將申潛（既徐有事在打
至是進師羅蒙江（在交阯廣田府縣界）與賊遇賊多乘象陣輔與將校
徒步行山箐中夜半抵其巢悉擒部眾景異阮錄等（皆傑
以徇又遣別將追斬阮帥于前鹽州（永樂中置季擴走
老撾遣指揮阿祐破其三關（方輿紀要在化國東
納季擴及其孥送京師斬之交阯復平

帝發北京巡大孫從

帝謂侍臣曰朕長孫瞻明敦敏（瞻明仁宗長子）可悉將士之勞苦知征伐之不易又命學士胡廣等即
軍中爲太孫講論經史

夏六月至和拉和錫爰方與劉要在漠北故和林東接和
大破衛拉特兵追至圖拉河瑪哈木特遁（和錫爰舊作忽蘭忽失溫今改正）

前鋒都督劉江等遇敵于剛哈拉海（漠北地名舊作
擒斬數十人帝命諸軍兼程進至和拉和錫爰瑪哈木
特等三部境來戰帝升高扈兒其衆分三隊乃命柳
升等攻其中陳懋王通攻其右李彬譚青馬聚攻其左
火器齊發帝親率鐵騎馳擊大破之斬其王子十餘人
部衆數千級遁奔度雨溝山至圖拉河瑪哈木特等遁

帝欲窮追至太孫請及時班師從之還至三峯山阿魯
台復遣使來朝

秋八月帝還北京

蠲北京州縣田租二年

閏月下行在戶部大學士黃淮等于獄

帝親征還太子遣使迎稍緩帝大
勵下詔賦楊士奇楊溥金問宇公素皆坐繫特宥士奇
復職

辰晉王濟熿（洪武十四年封）薨（濟熿王濟熿濟惠
帝）爲庶人進封平陽王濟熿

濟熿少很戾失愛於父濟熿既嗣位猶遏慢其父并
毆濟熿濟熿共弟慶成王濟栘皆日譖濟熿于朝又誘府

中官校文致其罪帝信之奪濟熿爵及世子美圭庶爲
庶人而立濟熿次子（濟熿長子美圭嫡次子美埏庶三子美圻美
圭自焚死美埏改正）

前鋒都督劉江等遇敵于剛哈拉海（漠北地名舊作
擒斬數十人帝命諸軍兼程進至和拉和錫爰瑪哈木
特等三部境來戰帝升高扈兒其衆分三隊乃命柳
升等攻其中陳懋王通攻其右李彬譚青馬聚攻其左
火器齊發帝親率鐵騎馳擊大破之斬其王子十餘人
部衆數千級遁奔度雨溝山至圖拉河瑪哈木特等遁

帝欲窮追至太孫請及時班師從之還至三峯山阿魯
台復遣使來朝

秋八月帝還北京

蠲北京州縣田租二年

閏月下行在戶部大學士黃淮等于獄

帝親征還太子遣使迎稍緩帝大
勵下詔賦楊士奇楊溥金問宇公素皆坐繫特宥士奇
復職

辰晉王濟熿（洪武十四年封）薨（濟熿王濟熿濟惠
帝）爲庶人進封平陽王濟熿

濟熿少很戾失愛於父濟熿既嗣位猶遏慢其父并
毆濟熿濟熿共弟慶成王濟栘皆日譖濟熿于朝又誘府

中官校文致其罪帝信之奪濟熿爵及世子美圭庶爲
庶人而立濟熿次子（濟熿長子美圭嫡次子美埏庶三子美圻美
圭自焚死美埏改正）

書成名曰大全頒行天下（大全書全抄宋元諸儒成說
之）

冬十一月命翰林學士周廣等修五經四書及宋儒性理
諸書。

十二年春正月瑪哈木特遣使來朝

瑪哈木特遣使謝罪貢馬詞極卑順帝曰衛拉特不足
與較受其獻館其使者

釋工作囚徒

先是命出繫囚輸作贖罪院而衆亡者有司捕之帝
曰此皆衣食窒乏而子不得已遂命見役者俱還家其
釋四千九百餘人。
罷海運。
會通河既開每
歲運
海運。
三月帝幸北京
四月命英國公張輔出鎮交阯討
捕班師期逾在三月論功賞
之。
兵部尚書兼詹事金忠卒。忠真
忠少隨兄成通州以善卜謁燕兵既起借道行薦爲謀
臣事見
帝即位膺官兵部尚書定建儲議兼詹事帝北
征輔太子監國帝入高煦譖忠微東宮屬下獄以忠
數言不問而密令審察太子事忠言無有帝怒免冠
頓首願逮繫以保之以故太子事卒得無廢而宮僚楊溥黃
淮等亦獲全至是卒。
五月丁酉朔日食。
開濟汪通在淮安府山陽縣西北運河由此出
開濟汪通在淮安府山陽縣西北運河由此出
利濟衆至淮安陸運以達清河勞費甚鉅陳瑄請自淮
安城西管家湖舊有南北二壩築渠二十里導淮江諸泉
運便舊有北壩以遏湖水入淮盛四湖以注淺又隨淺

優數道海上江淮形勢請于望海塲在泰州海陵縣東南其地最可屯兵望為據險以備之倭入王家山為在海陵縣東南海中江賊敗走江分兩路來擊盡覆之倭自是不敢復入遊東南

遂引兵北過梁城堡以備之倭入王家山為在海陵縣東南海中江賊敗走江分兩路來擊盡覆之倭自是不敢復入遊東南

庚子十八年春二月浦臺尚縣今屬山東武定海。妖婦唐賽兒作亂討平之。

唐賽兒前益都縣民林三妻以紡績為業自稱佛母能咒水為丸服之稱佛母能咒成故人馬相戰輒勝益都都石棚在益都縣西南為亂攻下莒即墨圍安邱諸縣意輕賊既已降信之夜為所襲心中流矢升白以大將黃觀兒已遁別賊攻安邱益急都指揮僉事馬死乱明升始覺觀兒已遁別賊攻安邱益急都指揮僉事

馬死乱明升始覺觀兒已遁別賊攻安邱益急都指揮僉事

事備奇字明德方面海上閩之帥下騎盛夜馳抵城下乎此大敗之輒六千餘人蟇山朝鮮在即墨東北今萊陽東北

宗命戮賊于諸城城遂平而賽兒竟不獲升急詔功擢

時之為刑部尚書中官忌正武城人所劾謫戍交趾

徵升右副都御史總督軍務。

秋八月丁酉朔日食。

冬十一月召皇太孫還京太子至北京

時將墾鄖故有是命

十九年春正月遷都北京詔

改京師為南京以北京為行在天地于南郊赦

夏四月奉天講身毒三殿災。

詔墓臣條奏闕失直言無隱。

殺主事薛儀下侍講季時勉名忠以字

左庶子兼侍講鄒緝字仲熙永人應詔上言。器曰陛下登建

御度宜順農民終歲供給甘旨又宮中之費史稱日進一

以寫情之言史稱日進一甘非其十直數料！自

小民轉輸他所其他值遠方千萬計輒數倍復輸

轉輸為民累又自營建以來工匠之役復事徵召

號令一出官吏乘此擾害下情不能達願自今凡

不能達者治罪庶人民疾苦得以上聞。

史稱帝內外朝見每延一人奏事恐不及到卜輒上有司令

承奏惟恐不及到卜輒上有司令

交易米民貨幣民至貿糧

宋振等根寫倉廒京師緊關運糧遠處費錢糧

民食的委輸周也蓋運遠費錢糧

萬石所致不能一一撥與民間

馬死氣令聽補不知人千

民疾苦人委馬實奏非親遠縣王修

乃史往往蓄積數盈非親遠縣王修

即人奉天殿陛下之意也非親遠縣王修

化流溺天下則困之人不

養蓄數盈非親遠縣王修

瓦將災冷不作太平可救

都論天下忽爾火災顧懼而言事者僉云遷都不便當

不懌儀與時勉皆先後切帝下以是發怒殺儀下時勉獄

時勉係上十五事極北京宮殿未竣山東三司官急坐

何使革此各部及人陳所已得擇

簽以書及人陳所已得擇

德人御史鄭維和人等于死

命基等分巡天下安撫軍民

四月災勅近臣二十六人分巡天下問軍民疾苦吏

武長史揆民情奏聞之

秋八月辛卯朔日食。

冬十一月遣使敕天下鹿藏。

下戶部尚書夏原吉等于獄。原吉及刑部尚書宋中等議皆以帝將大舉北征詔原吉籍民力古軍興費細帝不懌。召原吉問邊備多寡。對曰比年師出無功。軍儲十喪八九。民貧困。陛下內外俱疲。乞遣將往征。勿勞車駕。帝怒。立命原吉及中等械繫之。既而悔。遣其部屬。齎酒食往勞之。且敕曰。爾等皆朕股肱大臣。朕豈不知。但以爾等言。朕不得不爾。爾等其寬懷自愛。原吉在獄中上疏如初。言。帝益怒。下原吉及中于獄。將置死。遂命作即位本紀。分往山東山西河南及應天諸府。督造攻車。發丁夫輓運。期以明年二月集宜府。

月集宜府。

兵部尚書兼武英殿大學士解縉卒。

八月詔班師。

九月帝還京師。

下左春坊大學士楊士奇吏部尚書蹇義行闕下錦衣獄。禮部尚書呂震張賜朝參失儀。太子皆釋之。

太子風遣使請。帝以士奇輔導有闕。下錦衣獄。禮部尚書呂震張賜朝參失儀。太子皆釋之。帝怒義不匡正。命義震並下獄。尋皆釋之。

與震並下獄。尋皆釋之。

冬十月遣使敕天下倉儲。

閏月乾清宮災。

卯二十一年夏五月。趙王高燧衛指揮孟賢等謀逆伏誅。

帝有疾。冬不視朝。賢與宦官黃儼僉事王高以正等相結。

果遣太常少卿沙狐原阿嚕台發兵焚之。收其牲畜而還。帝聞。將親征。阿嚕台懼。遣其部屬來貢。

發師。帝之征。步騎二萬五千。從行。阿嚕台懼。遣其部屬來貢。

往征。勿勞車駕。帝怒。立命原吉及中等械繫之。既而悔。遣其部屬來貢。

之。言。敵未至。盡獲之。其衆相視。乃降。長驅出其右。其衆奔至。盡獲之。

之。又度兵既出。其右先伏。神機營子深林中。其衆棄輜重。走左。遇伏。遂大潰。追奔三十里。斬部長數十人。別以

兵御河西軒薛其衆。

八月。詔班師。

九月帝還京師。

下左春坊大學士楊士奇吏部尚書蹇義行闕下錦衣獄。禮部尚書呂震張賜朝參失儀。太子皆釋之。

太子風遣使請。帝以士奇輔導有闕。下錦衣獄。禮部尚書呂震張賜朝參失儀。太子皆釋之。帝怒義不匡正。命義震並下獄。尋皆釋之。

與震並下獄。尋皆釋之。

冬十月遣使敕天下倉儲。

閏月乾清宮災。

卯二十一年夏五月。趙王高燧衛指揮孟賢等謀逆伏誅。

帝有疾。冬不視朝。賢與宦官黃儼僉事王高以正等相結。

造偽詔誅逆壽于帝從中下詔廢太子而立趙王以正
皓其甥王瑜瑜上變帝立捕賢等鞫之得實帝顧高廷
曰汝為之耶高惶懼不能言太子力解之曰此下人
所為高廷必不與知乃得免賢等皆伏誅
六月庚戌朔日食
秋七月己酉朔敕理藩河南地方與紀要在甘肅東北
前鋒千達圓納穆蘭河庫結湖河不見敵命張輔等窮搜山谷二
帝還至清水源在漢北八百泰州之西北甘泉縣西北甘泉縣書名之曰神應命楊榮金幼
自保里撫一馬跡帝進駐河上令陳懋等前覘寇至白
邵山方與紀要在豪州無所遇以糧匱引還
南京地震
秋七月帝有兵至榆木川在故豐平西北
帝還至清水源在漢北八百泰州之西北甘泉縣西北甘泉縣書名之曰神應命楊榮金幼

夜刻崖石為銘遣官祭以旋師論皇太子詔告天下時
帝已不豫次居庸成化中建行宮于此有石欹曰夏原占愛我至
榆木川疾大漸遺詔俾皇太子喪禮一如高皇帝遺
制遂即位于柩前以次受羣臣朝謁在外秘不發喪錄囚
乃下詔曰朕以菲德上承祖宗丕緒十有六年于茲
少保兵部尚書太子太傅太師英國公張懋及司禮監太監張永迎入仁智殿加殮總督京
今大喪事宜一遵舊制發喪及都迎
八月大赦天下以明年為洪熙元年
釋見原官量推等于獄復其官
討原吉及兵中楊勉黃偉楊清等八繫獄中遣部

于京師大宇卿雅之容原吉以將事原吉對以振饑救
賦役罷西洋取寶船及雲南交阯採辦悉從之既卽位
復原吉等官
復賜三公三孤官
洪武中置三公官以李善長為之三孤兼前官進
文淵閣北公孤官卑起復以公侯伯尚書兼之
加楊榮金幼孜俸二等黃淮等官領內閣事如故
初解縉等入文淵閣皆編檢講讀之官不得專制誥司
制誥事亦不得相關白帝卽位以榮士奇等皆取官
舊臣乃進榮為太常卿幼孜為戶部侍郎兼文淵閣大
學士如故士奇為禮部作郎兼華蓋殿大學士黃淮為
通政使兼武英殿大學士已復置謹身殿大學士改榮
為之未幾榮士奇皆遷尚書俱職如舊
九月召黃福于交阯以兵部尚書陳洽字叔遠代之
福在交阯十九年務以寬簡為治撫定黎氏編戶為籍定賦稅與學校設官師數召
父老宣朝德意戒屬吏毋苛擾一切與之以休息下詔
答帝以久勞于外召還父老扶攜走送號泣不忍別
福以簡靜安州城逐劇說不能動
禁邊將公除不許
閏月制滿祿部尚書吳溥開吉作郎陽士奇不可尚
書黃淮兼吏部尚書蹇義兼戶部尚書俱辭帝不許
義進少傅楊士奇進少保楊榮進太子少傅金幼孜進
太子少保賜銀章各一曰純忠紹理穆翊以協心贊務凡

致事有問或疑臣言前未從者則此草密疏以聞孤忠遠慮
事尚書梁吉少保賜第
吉謝金平湖縣知縣義士尚等
冬十月復封衛國公徐鈦爵
仍頒世以作成祖奪位之兒及幸復封其子欽十九年
來朝不離德去成祖怒貶爵為民至是復故爵
召行司奏百澤者即以聞
遣政使請禁四方雨澤章奏送給事中收貯帝曰祖宗
欲前知水旱以便憧民設令奏雨澤今送給事是終不
知也自今奏至即以聞
孫皇后敬氏永成人兵馬副
之女
皇太子
卷七十一 明仁宗皇帝 卷七十二
子聰埈帝第三子越王
州之贈埈帝第五子貴王居長
審王居長沙後贈埈帝第七子趙王居建
孟新王居雲南後贈埈帝第八子滕王居未
陵
聰坦帝第九子
治舉賢才
令子五品以下官及軍民中有廉能行義篤文學優長
者量材擢用舉後犯贓即連坐舉者
命大學士會法司錄囚
常州仁和論楊士奇楊榮金幼孜曰比年法司之濫縱
所深知所擬大逆不道孔往由于文致自今審決重罪
部三人必往同讞有冤抑者並細故必以聞

雜議論
論曰文皇帝廟號太宗建
明史論曰文皇少長習兵
事長駕內治在大寶以後知人善任雄武之畧
固非高帝所及然高帝除亂之際便行逆施兇
殘而事除之際便行成祖怒貶為民至是復故爵
仁宗皇帝
乙巳洪熙元年春正月建弘文閣
詔進講臣有學行者入直
經子嗣功臣
實錄
敬為編修
為給事中直閣中命學士楊溥掌閣事進
侍之
帝設宴榮閣即日
所知民事為理道世卿有述曰封議以進
二月帝耕耤田
有京地震
北十有六處之四月又二處五月復震
月以雒讓字仲常州人為文華殿
詔幼為光祿丞事研至學帝曰能孝者必忠忠孝之人
可任輔導特擢之
詔求直言
初大理少卿弋謙代人
帝以言益少遂下詔求言楊榮金幼孜曰比年言官不自愛惜
慈和之自其然脫上意略加詰責即下獄今若不當者請
略加詰責勿以前事為

勿論律明參如故。

隆平侯張相如改封鄭侯。

有司以官爵之帝曰陵門賤之何必貴

以法司執刑

法司所以禁姦止邪吏或依文傾侍

以致冤枉。朕深憫之自今其悉依律擬罪。毋得臨時。

惡法外用刑。法司執法毋或輕縱。

尤乃已諸司不得輒因情。及加入罪刑有出者以不

孝論人之爲非。父子不相隱。是以舜前不罰。文罪不坐

自今非謀反大逆。造畜蠱毒。殺人行劫。強姦。

今奸人往往抵捨誣告。以陷良善。其嚴禁之。

紹北京都司復初行在

賀遷都南京。故有是命。

復四川免田租浦徐今年租稅之半。

帝問山東及淮徐民之食有司徵夏稅方急。乃御西角

門召侍臣諭曰。今年夏秋之半。士奇言上恩至

免但須百二部與開帝曰有司慮國用不足。必持不

決救民之困。當如救焚拯溺。不可遲也。趣具奏聞。

命皇太子居守南京

五月丁酉朔日有食之。詔百官修省。

侍講學士劉球上疏言事。帝怒召至便殿。判不稽命戒士

以金瓜擊之。臣折死而復蘇。明年。球被害事。詳

改監察御史。頃之下獄。

帝初

先是帝不豫。遣中官海壽馳往召太子及是崩。遺詔皇

太子即位

六月癸丑朔。葬至自南京。即位。是爲大報。

太子方留守北京。聞訃即日就道。時南京都傳凶

問。又傳漢王高煦謀伏兵于道。邀太子。羣臣請發兵衛。

或請從間道行。太子不可曰。君父在上。誰敢干之。遂

馳還至良鄉。太監楊慶尚書夏原吉侍講金幼孜

記太子哭盡哀入宮發喪。越十日即位。大赦。以明年爲

宣德元年

尊皇后爲皇太后。立妃胡氏爲皇后。

封皇子瞻基爲皇太子。

閏月。以翰林學士楊溥入內閣

龍弘文閣。召溥入內閣與機務。

初制。雜閣以士。不分南北。仁宗時。楊士奇。楊榮。

金幼孜。皆北人。士奇江西人。榮福建人。幼孜吉水人。

皆執門生禮事。帝。帝亦以師傅待之。

命皇太子居守南京

五月丁酉。遣李時勉祭故祭酒胡儼于其家。

御批歷代通鑑輯覽卷之一百三

明

宣宗皇帝

四年德元年春正月命侍郎真宗載一名辰字學等清理天下軍伍。

賜軍伍撫卹勾追逃亡節豐城人本姓龍。

行邵武縣多不以實。無丁之家詐求免與州軍士混淆。

得旨如所言之。乃命宗載等十五人分往面省清理之其後定滿軍例。十四年遣京卿給事中御史以為常。

三月以禮部左侍郎張瑛兼華蓋殿大學士直文淵閣。

初帝為皇太孫。頃以給事中與陳山沙縣俱侍講席至是以舊恩遂有是命。

而已帝亦弟重也陳山。明年正月卒。

夏四月遣成山侯王通往察利

先是利路茶寇上年月時渠魁未平。小丑嘯起。

當化太原皆用名將為守令。

通為征虎大將軍充總兵官馬瑛為參將神師討利

書陳洽參贊軍務都督僉事俱倒戈為事官。

從征者聽命。通既率師。一日帝御文華殿謂

為事首。北通節制。

有違節制。

徵如洪武中故自為

劉基爲何如義原出對曰文宗皇帝宇宙之功若論其
私則臣等之功不在文宗下矣曰何謂也對曰文宗皇
帝在位之日常以天下爲憂未嘗以天下爲樂故能
得天下之心今陛下即位之初不以天下爲憂而以
天下爲樂臣等之所以不敢進也上嘉其言賜之金
帛仍諭翰林院凡有所言皆當如此毋得隱默以負
委任之意

初洪武中命部定吏員凡入仕由儒士者爲正官由
他途者爲雜職雜職不得與正官抗禮其有才德
而屈於卑職之人許其自陳以憑擢用

五月詔毀身體髮膚者不得應舉

詔制服斬衰可爲孝若因此傷生則其罪益大所當
不允。

秋七月京師地震。

是歲南京地亦震。

定立內書堂。

洪武中設內官監典簿掌文籍以通書奏小內使爲之
又設尚寶監掌玉寶圖書以敎習宦官入內敎習宦官
時始令聰達敎官入內敎習宦官仍參陽尚照書于內府改刑
部主事劉仲爲翰林修撰專授小內使書其後大學士
陳山修撰朱叔俱專授小內使書其後大學士
內人頭書具中後增至四五百人翰林官內人敎習員
爲常于是內官始通文墨亦恃此以自驕橫無忌心

交趾往來交

京師地牛毛。

長尺餘

部臣令內官內使傳旨必得旨者終不能奏部事

屢申論部臣而內官內使之擅傳旨者亦不能盡革

永不能遵也

八年漢王高照反帝親征

高照從國樂反水樂中高照有罪自知必死乃盡出其
與其黨日夜范軍器精丁壯爲兵城陷出死巷養之
集冗兵無賴子弟及浦逃賜銀幣府州縣官
民若馬立五軍右軍指揮王斌將前軍
四哨戶上手習騎之部署一如
長史錢唐尚書詹徽及與往復
其餘各以差授職遣大約山東都指揮韓觀千戶盛昱
取濟南然後犯闕都史樂安李濬家居變刻名薛宗白
貝事山東文武軍民完等勸所在告變者亦踵至高照
遣親信收書入京約英國公張輔爲內應輔立縛以聞
帝遣中官偕參陽尚照書至高照路見秦王高照
時并我出死力不得手是太宗神聖文武
我樂安仁宗孝昭皇帝以金刀割我今上
帝大喜此手固命全親其血
十四也頭顱銀碗上沸洗好
非但然後藏君所飲耳
非但血點亦宜用好
公主多而指宜在內府
史049-293

武侯薛孫武六後當更名訪可討之夜召諸大臣入議
願吉免冠謝允乘帝曰卿何為是言彼借卿兵端耳
休威與卿共之命諸大臣坐屏左右密諮楊欽曰帝
親征帝崩之狀輸曰願假臣二萬據獻關下不足煩
至尊榮曰彼謂陛下新立必不自行故敢爾只大威臨
之諸無不決臣請先驅原下曰獨不見景臣已事邪
臣即見所遣將命下即色變退諮臣等竟臨事可知且
兵貴神速卷甲趣之所謂先人有奪人之心也榮善是
議遂決越三日發京師命鄭王馳居守帝
道路上表謂徒已出雒宮女出或對母業女
城小波必先取洛南為歌攻
退引兵南行諸下不降洛
午亦不暇攻護軍家屬在
華安昌諸舍之而南門歌

計之高照不彈中楚敢攻
之謂原不能自行他將來以
事不服多已瞻喬取
皆被爭卒朝成橋耳

梁安高照降述班師

高照初聞薛孫武已易與耳及聞帝親征始懼其鋒
有自拔來歸者帝厚賞之令覓論貝衆復遣高照曾王
張放失國本之貫高滯南受降成于伍彼今六師壓境
王師出倡謀者服與王除過恩禮如初不然一雖破城
或執王來獻歌辭欲保全之不可得矣前鋒至樂安高照
約諸朝出戰帝聞令大軍勿與交鋒堅壁清野待其食
將盡其四門下城等乘城擊之大軍發神機統擊之壁
神策諸將請即攻城帝不許復再勅論高照又良勅

矢駐城中論帝當高照與鄴城中多欲執高照與鄴者高照與鄴
密遣人告降期假令名決表子明日出歸罪帝許之其
夜高照衆兵器及通逆表書火到夕不息昧爽帝移蹕
城南高照將出城王赴圍且之曰第一戰死無為人所
擒高照給城等復入帝從閒道出為官軍所執帝以
紅巾勒其之令傷帝已事邪
武定命陽武侯酈兵部尚書張本字致中
九月帝還京師遣使論超上為嬰
師遣次單鄉留軍橋陳出迎謂諸乘勝襲彰德執趙
王楊榮以帝意令楊十奇草敕士奇曰天宗皇帝惟三
子今上惟兩叔父有罪者不可赦無罪者宜厚待之疑
則藏防之使無疑而已何遽加兵傷皇叔在天意乎時
惟楊溥與士奇合明日得一璽書更進帝
仍委養以上奇曰臣子在君父前鋒至樂安高照
最親陛下當保全之無疑而已何遽加兵傷皇叔在天意乎時
惟楊溥與士奇合明日得一璽書更進帝
從之乃遣駙馬都尉梁容海州人衛城初等奉
女永安公主。
呂受敕即日命士大喜已渡口吾生矣即上

甘其子美生爲平陽王界以恭正故田濟頓斬不與仁宗屢詔論之不聽帝即位詔照反濟頓與通謀其黨皆京自首聲化王沂煥亦奏其狀丹卿亦見前部遣人察之皆實乃免爲庶人幽之鳳陽阿保者皆佐隊王沂煥亦奏其狀丹卿亦見前部遣人察之皆王通商黎利利介其使上表

利圍交州久通閉城不敢出利益易之致書詐和上表謝罪通欲討之某衆議按察使楊晞謂且奉命討賊與之和而擅退師何以逃罪通惡厲聲叱之衆莫敢言遂大借利使至京進表及方物

秋七月松潘番叛遣都督同知陳銳合兵等討之

松潘番叛遣都督同知陳銳合兵等討之

當發軍戍交阯將士僉行千戶錢宏與張謀醜言番狀只大軍將致討逼取牛馬財物番本不反忽聞大軍至皆驚走約生番爲嚮導指揮陳傑率至五萬

都司檄其投而發軍討番宏潛至番

軍新潔衣也與可涉乎法乃長士夷邪雲曰善哉邦之由

升奉命久依諸軍集至是始抵隆留屯黎利與王通已有成言乃僞爲國人書詭稱陳氏有後令其下請升軍乞罷兵克陳氏畜升不敢封道使奏聞趣進兵連破關隘數十直抵鎮夷關

安定志爭土事陳錦錢娘人悉賊亦弱以誘官軍垂言于參慶請升持重勿輕進時慶及梁銘皆病甚强起告升都事潘稱。郭人貝引寧橋事爲戒升不爲意前至倒馬坡貝白除點死馳度橋橋壞後隊不得進升陷泥

溥中伏發升中鏢死從者皆殺其父錦喀明日襲郭
崔聚整軍至昌江遇賊妹死關賊驟衆大至師潰聚
賊所獲誘之降不屈遂被殺官軍或走或死撫二人脅
肯安鏞陣及主事李宗昉史無
關將力阻之曰公我父母公不歸我皆死敵公自殺耳
聞即自血脈潰敗馬
之官

冬十月壬通與交阯與黎利盟而還

通聞柳升敗殺益懼更畧利利卻殺利立陳嵓民役
詭言馮寶先陳王顯二世孫輒立壇集軍民宣史與利
李訪得之交人欲奉以爲後輒立壇集軍民宣史與利
盟誓退師開宴利道利錯綜利以重寶賂通通爲馳上
表即引兵還沐晟軍至水尾聞已議和遂引退賊乘之
表即引兵還沐晟軍至水尾聞已議和遂引退賊乘之
晟大敗水尼交阯舊將屬化州接鎮

十一月詔赦黎利與棚交阯兵悉召文武史士北還

鴻臚寺進黎利與棚升書越一日王通使以利所奉陳
嵩表亦至詞若相同帝鑒之心知其詐然欲藉此息兵
乃以表示廷臣命集議張輔曰此詐也請益發兵討之
昆期以一年擒賊送京原吉亦以爲不可許而楊士
奇楊榮知帝雖兵日練有欲棄交阯語具因力陳許
利便帝意遂決廷臣不敢復爭乎是遣行人郭寧項輅汝
敬等齎詔撫諭交阯赦陳其罪非論利與洪熙絕意
且陳氏後人之實以聞敕召王通陽瑛及三司衛所府
州縣官史盡撤軍民北還郡縣未至王通昆仲陷路還廣

西陳智及中官馬騏山東水路還欽州官吏軍民往
還者八萬六千餘人爲利所獲及拘留者不可勝計交
阯十餘年殘破地荒民散省軍與軍
時兩中國兵威所壓日見逃亡與朝貢多不至者

皇子生赦

帝年三十前皇后未有子而孫貴妃有寵妃鄉平人幼
爲宣德初入宮以長子生太喜寵
貴妃有娠

戊申三年春二月立子瞻焞爲皇太子 瞻焞

皇子生八日羣臣即上表賀立爲太子皇后亦屢表請
早定國本貴妃自懷妊即夢異兆及生瞻焞自有異
那帝不欲貴妃子遂立

作帝諱成

凡二十五篇曰君綱敬天法祖親仁長經圖勤
記事儆與學貴訓儲貳卿人去邪防微求賢察
刑慎法備御東朝倚

子孫

三月廢皇后胡氏立貴妃孫氏爲皇后

太子既立帝以春秋盛以孝貴將廢后而立貴妃禮臣
大臣言之楊士奇以爲不可對曰帝獨君子豈立武英
殿密論之士奇曰皇后今有過上表辭位退居長安宮廢
則還私有禮帝命之乃令后上表辭位退居別宮

宴大臣于西苑在今西華門西明彰前暘遊西苑記西苑
梁以通外來橋東為圓台台西山有太液池中為瓊島
萬歲山上有殿亭六七所池岸皆疊疏透
帝命鑾儀衛設黃原吉楊士奇楊榮等十有八人從遊萬歲
山復賜登御舟泛太液池指御舟曰治天下猶此舟
矣利涉大川鄰等之力也
平[illegible]乃使中官[illegible]
拿市[illegible]
朝野僉
載

夏四月詔自今官民建言向其鄰御史給事中會議以聞
四月遣使撫輯河南流民
工部郎中李新自河南還言山西饑民流徙南陽諸郡
不下十餘萬官司遣人捕送民愈窮困死亡日多帝即
遣官撫恤擬原振之
十一通陳智等及內官馬騏山西俱以棄交阯罪下獄論死
時議以通棄地招和謀恣意滅建罪為振恤然帝皆不
聽長繫待決而已
九月臨恤交阯死事諸臣
秋七月以順佐宇處卿太康人參
都御史劉觀雖時以食鹽楊士奇都御史
咸戶京師及高皆臣
觀事部奏御史不法及名妄者二十二人朝禮頒佈
性嚴毅每日廷朝小朋
避之大內直廬獨處小夾室非議政不與諸司聚集人

物顧到坐云都察院史
十餘日時
梁以通外來橋東為圓台台西山有太液池中為瓊島
萬歲山上有殿亭六七所池岸皆疊疏透
帝命鑾儀衛設黃原吉楊士奇楊榮等十有八人從遊萬歲
山復賜登御舟泛太液池指御舟曰治天下猶此舟
矣利涉大川鄰等之力也
平[illegible]乃使中官[illegible]
拿市[illegible]
朝野僉
載

夏四月詔自今官民建言向其鄰御史給事中會議以聞
四月遣使撫輯河南流民
工部郎中李新自河南還言山西饑民流徙南陽諸郡
不下十餘萬官司遣人捕送民愈窮困死亡日多帝即
遣官撫恤擬原振之
十一通陳智等及內官馬騏山西俱以棄交阯罪下獄論死
時議以通棄地招和謀恣意滅建罪為振恤然帝皆不
聽長繫待決而已
九月臨恤交阯死事諸臣
秋七月以順佐宇處卿太康人參
都御史劉觀雖時以食鹽楊士奇都御史
咸戶京師及高皆臣
觀事部奏御史不法及名妄者二十二人朝禮頒佈
性嚴毅每日廷朝小朋
避之大內直廬獨處小夾室非議政不與諸司聚集人

物顧到坐云都察院史
十餘日時
帝命鑾儀衛設黃原吉楊士奇楊榮等十有八人從遊萬歲
山復賜登御舟泛太液池指御舟曰治天下猶此舟
矣利涉大川鄰等之力也
平[illegible]乃使中官[illegible]
拿市[illegible]
朝野僉
載

夏四月詔自今官民建言向其鄰御史給事中會議以聞
四月遣使撫輯河南流民
工部郎中李新自河南還言山西饑民流徙南陽諸郡
不下十餘萬官司遣人捕送民愈窮困死亡日多帝即
遣官撫恤擬原振之
十一通陳智等及內官馬騏山西俱以棄交阯罪下獄論死
時議以通棄地招和謀恣意滅建罪為振恤然帝皆不
聽長繫待決而已
九月臨恤交阯死事諸臣
秋七月以順佐宇處卿太康人參
都御史劉觀雖時以食鹽楊士奇都御史
咸戶京師及高皆臣
觀事部奏御史不法及名妄者二十二人朝禮頒佈
性嚴毅每日廷朝小朋
避之大內直廬獨處小夾室非議政不與諸司聚集人

物顧到坐云都察院史
十餘日時
帝命鑾儀衛設黃原吉楊士奇楊榮等十有八人從遊萬歲
山復賜登御舟泛太液池指御舟曰治天下猶此舟
矣利涉大川鄰等之力也
平[illegible]乃使中官[illegible]
拿市[illegible]
朝野僉
載

夏四月詔自今官民建言向其鄰御史給事中會議以聞
四月遣使撫輯河南流民
工部郎中李新自河南還言山西饑民流徙南陽諸郡
不下十餘萬官司遣人捕送民愈窮困死亡日多帝即
遣官撫恤擬原振之
十一通陳智等及內官馬騏山西俱以棄交阯罪下獄論死
時議以通棄地招和謀恣意滅建罪為振恤然帝皆不
聽長繫待決而已
九月臨恤交阯死事諸臣
秋七月以順佐宇處卿太康人參
都御史劉觀雖時以食鹽楊士奇都御史
咸戶京師及高皆臣
觀事部奏御史不法及名妄者二十二人朝禮頒佈
性嚴毅每日廷朝小朋
避之大內直廬獨處小夾室非議政不與諸司聚集人

物顧到坐云都察院史
十餘日時
帝命鑾儀衛設黃原吉楊士奇楊榮等十有八人從遊萬歲
山復賜登御舟泛太液池指御舟曰治天下猶此舟
矣利涉大川鄰等之力也
平[illegible]乃使中官[illegible]
拿市[illegible]
朝野僉
載

夏四月詔自今官民建言向其鄰御史給事中會議以聞
四月遣使撫輯河南流民
工部郎中李新自河南還言山西饑民流徙南陽諸郡
不下十餘萬官司遣人捕送民愈窮困死亡日多帝即
遣官撫恤擬原振之
十一通陳智等及內官馬騏山西俱以棄交阯罪下獄論死
時議以通棄地招和謀恣意滅建罪為振恤然帝皆不
聽長繫待決而已
九月臨恤交阯死事諸臣
秋七月以順佐宇處卿太康人參
都御史劉觀雖時以食鹽楊士奇都御史
咸戶京師及高皆臣
觀事部奏御史不法及名妄者二十二人朝禮頒佈
性嚴毅每日廷朝小朋
避之大內直廬獨處小夾室非議政不與諸司聚集人

北京是年震者二南京震者七
夏四月命工部尚書黃福卒江西按察僉事紀綱直紀綱清運
大臣督漕自此始
詔嘱吏不得賄賂
御史王翊了九鼎盧山人言官吏害民寔政嘱犯焉其令官吏
罪無輕重悉赴傳復職是貪暴者幸免廉潔者鮮勸非爲
治之道也前自今贓吏坐死但許贖罪不許復官從之
未發又嘱有贓罪納米者吏部尚書郎一發用帝曰納米
乃一時之權宜變會爲五刑之大法自今文職官吏犯
贓者悉依律治
六月初設鈔關
洪武元制有商稅而無船稅至是戶部以鈔法不行請
行納鈔例御史羅亨信等用言東北大等亦言之乃治兩京水
道及關收鈔于是瓜洲滁河臨清徐州淮安揚州上新河
南京滸墅蘇州北新九江金沙州九江湖口蕪湖清北新在杭州諸鈔
關皆大小修廣而差其額凋之船料不設其貨惟蘇
清北新則兼收貨稅
冬十月宣製論閣臣勑賜大臣
又論寔義等曰爲國大臣之道卿等宜勉竭厥誠
五年春正月少保兼太子少傅戶部尚書夏原吉卒贈
帝以御府多積資格不稱任會雄劇地九郡缺守命大
臣舉京官廉能者用之乃擢紳及郎中趙豫等
吏人知吳邑縣事以禮科給事中張純知常州純以禮科給事中
員外郎陳本深俱

二十七年鳥程蠶夏及是原吉奉賜太師。原吉有雅量
當如無事人事當如小事若
何能急事不興時可依他朝處
事者原吉不若子不以
其道行其敬慎如此。
二月下詔寬郵
帝以春祀將下詔覽郵先論楊士奇欲免來糧貶民
問追償爲此奇對曰聖念及此貶民之幸但今當
免郵者固不止此因請免積欠紓務擴減官田租額部
待報實按土宜法可理刑務敦平恕工匠在京者宜
分戶丁之半還家帝悉嘉納命士奇即草勑行之。
帝奉皇太后謁長陵獻陵。
帝親率健騎導太后輦至清河橋清河注下馬扶輦
民夾道拜觀陵考老稱皆山呼迎拜太后頻目百姓戴
君以能安之耳望帝宜重念帝奉太后過農家召老婦
問以業賜鈔幣有差疏食酒漿者太后取嘗之以與帝
曰亂田家吹地皁帝宜知之屢從臣張納奏義楊士奇
楊榮金幼孜楊溥見太后十行賜太后慰勞之帝還。見
道中耕者取其未。進額侍臣曰朕三推已不勝勞況
農事此乎賜之鈔凡九百過農家皆賜之
夏五月擢郎中況鍾知蘇州府馬勳蘇之
帝以知府多循資格不稱任會雄劇地九郡缺守。命大
臣舉京官廉能者用之乃擢紳及郎中趙豫等
吏人知吳邑縣事以禮科給事中張純知常州純以禮科給事中
員外郎陳本深俱

御史大夫鄧昊命孔目官馬儀知杭州事久其里系 御史何文淵子
川監印人 陳鼎十六人
御覽四人 陳鼎 [illegible]

用薛奎等二十九人充如之後仲冬皆許歸有居官
至二十年者史稱其職民安其業一時循吏稱極盛
焉 [illegible] 利除去不便如民有丸太可之類通融
松江一 [illegible] 民休息在職十有九年政尚簡靜及
卒老壻 [illegible] 緩急為
吏石

六月遣開平衛千獨石西接獨石
十萬人此今設
守開平獨石
洪武初設開平衛盟八驛東接大寧古北口西接獨石
本衛大寧既內開平勢孤千是遂徙開平衛于獨石
[illegible] 河之陽
[illegible] 乙酉設倉備益處

秋八月己巳朔日食

陝雨不見處部請表賀不許

作揮蝗詩示之

戊戌部日往年捕蝗之使皆民不滅于蝗宜知此弊因
命工部尚書吳中總理河南淮北屯田事

漏下高永梁閘皆建北伐沙漠資用未
嘗飲冷民間無大費百姓用便給御不幸有水旱征調
則以多少高低為差萬人于濟寧以北衛
蝗如可得米一百石有常業者復分當田役永免
有常業者復分當田役永免

九月以周忱為工部侍郎巡撫南畿兼督糧儲
帝以天下財賦多不理而江南尤甚思得才力大臣往
蒞之乃用大臣薦擢忱巡撫南畿兼督稅糧許便宜行
事忱至 [illegible] 十年指事 [illegible] 長史及見知縣 [illegible]
悉通稅故設法以次平之時蘇州迪賦最多稅至八
斛石為石而
賦額亦較他府獨重官民田利
官田乃重二百六十二萬石民田七十餘萬石而
臨卬府況鍾曲算累月減至七十二萬餘石他府亦以
次減民困獲蘇 [illegible] 是胡榮為郡 [illegible]
納過其半有能者 [illegible] 利害 [illegible]
上見者不問為延無 [illegible]
山西上源縣 [illegible] 侍郎 [illegible]
[illegible] 乙酉 [illegible]

胡聰視笑日明物坊有驟發民為軍迎命我但云撫
安軍民發為北不知月度在江南既久與吏民相習若
家人父子每行則集為之餉行裝備益容
問候其安否其心誠不
納過其半有能者 [illegible] 利害 [illegible]
上見者不問為延無 [illegible]
山西上源縣 [illegible] 侍郎 [illegible]
[illegible] 乙酉 [illegible]

冬十月帝巡邊至洗馬林前見
十一月南京地震

北京震者一南京震者四

辛亥六年春三月命考察外官自布政按察二司始

夏六月命整飭營安南國事

二年夏李崇還自交阯黎利遣使奉表謝恩謹言陳請

物故陳氏子孫已絕國人推利守其國以俟制命帝知陳氏即有後利亦必不自然以封利無名復遣使撫勿論利及其國人令遍訪陳氏之子孫并盡還官吏軍民及兵器之留其國者利亦再遣使奉表并貢頭目耆老表言陳氏無後仍為利乞封帝乃遣禮部侍郎章微

[illegible] 人齎敕命印綬賜利權署安南國事到彼受制命其餘國中[illegible]及山府為東都清華斯為西都乎十二道各設[illegible]及總兵使司[illegible]都護府統中國元順天建

秋七月帝微行

滿下十二刻帝從四騎至楊士奇宅士奇等出迎頓首曰陛下奈何以宗廟社稷之身自輕帝曰朕思卿一言故來耳遮數日帝遣內官問士奇微行有何不可對曰今而後知卿之愛朕也

冬十月令官軍兌運民糧

北京初建水陸轉運并用民運會通河既隘漕改用官軍支運遠者限[illegible]近者限[illegible]多所調遣仍用民運道遠數運明令黃福與巡撫理漕事福請復支運法[illegible]令江西湖廣浙江江南北諸郡民輸粟于淮徐臨清各倉而令官軍接運至京毫是遠上[illegible]民運艱請令[illegible]化反經年失悞農業若令民兌與附[illegible]

[illegible]入月停大下荊州縣令

遣察湖廣御史宋鑑言洪武年間[illegible]運赴至京量給耗米及道里費則運[illegible]

便帝命黃福等議行之[illegible]之[illegible]

[illegible]民[illegible]洪[illegible]

[illegible]運[illegible]

積欵多者萬餘石少者四五千石倉設老人監之富民
守之遇水旱以貸貧民今皆廢毀宜遵舊制俾早澇有
資從之
作官箴成白官
凡二十五篇
秋七月揭曼碩風圖賦詩一章命
帝閱內庫書畫得元趙孟頫所繪關風圖賦詩一章命
侍臣書于圖右面揭諸便殿之壁甯夏日午朝退語侍
臣曰天氣向炎正農夫耕耘時也因咏豳詩及中鋤禾日
當午句曰吾每誦此未嘗不念農人
八月省部議名罪
坐星見
禮官請表賀不許

甲寅九年秋八月衛拉特托歡裏殺鞏祖阿魯台子穆納出
（在今烏喇特旗西
舊作毋納山今改）
有男子大呼西華門外語涉詆訕守門者執至帝前呼
仍不已程思請下法司帝曰聖人之世設誹謗木以來
諫者此人寧可罪耶其釋之
置蘇州府淮農倉
故時公侯漕米輸南京戶部給之
石加米六斗周恤就給蘇松止與船價米一斗餘存
米共四十萬石收平糴來時江南大稔慮本漕令
召問楊榮榮對曰陛下屢遣人招諭命其近邊獷敝故
歷恩而來若峽之是前敕諭之矣且彼聞上至必先遁
蹤數何益徒失我心耳乃止
冬十月松潘番叛都督金事方政討平之
松潘諸族明史土司傳作松潘占

九嶷紀要松潘衛指揮使司

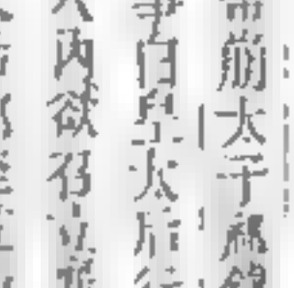

二月尊皇太后爲太皇太后

左右有謂事無聽政者太后曰世宗法制罷不故乃召懷恩輔政與楊督事討之政事悉稟裁決潘稍梗化政等連破三十餘寨悉平松潘

戊寅朔

遂留政鎮守松潘

乙丑

千午。春正月帝崩太子嗣鎮即位是爲

遵皇帝家事白皇太后行時大子方九歲外廷傳言

太后取金符入內欲召立襄王楊士奇楊榮等百官入

臨講見太子大后即至乾清宮抱太子泣曰此新天子

也士奇等伏謁哭萬歲乃息

罷金銀珠砂銅鐵坑冶免其課

減稅鈔

悉如洪武舊額

少師兼吏部尚書蹇義卒。謚忠定。

義歷事六朝凡五十年。及是卒贈太師。與夏原吉鄭

義善撫順人原吉風裁而義尤厚承賢貴者

所忌退不

爭功名人

罷十三布政司鎮守中官。

其守備南京鎮守諸邊收糧徐州臨清延綏淮浙者如

故。

二月尊皇太后爲太皇太后

左右有謂事無聽政者太后曰世宗法制罷不

急務斥宮中玩好之物時時勸帝讀學而已朝廷大政

皆與白太后太后令悉送內閣俟楊士奇等議決然後

行太后兄彭城伯張鶴齡弟太監張崇都督張佐令朝朝望毋得與聞國

政毋干奇等請加委任太后終不許

尊皇后爲皇太后。

封弟郡王。

封弟郡王宗次子賢爲郡王。

封平陽王美奎爲鄫王

皆自洪熙後不立王者已八年至是以美奎封王。

以禮部尚書楊溥復入內閣預機務

溥自四年秋被劾致仕復至是與楊士奇等復同直內閣。

二月放教坊司樂工。

凡三千八百餘人

江西盜作亂僉事彭森等討平之。

鳴逢小水寨利可不能振卻大盤山在撫州府樂安縣

平路新地水寨 賊首子良爭爲亂衆至三萬屢撫不服森

與守安知府陳本深率官軍民壯討之本深計擒斬

千良餘衆潰散

論死罪必三覆奏

以元儒吳澄從祀孔子廟庭

夏五月詔自今初仕者不得除風憲官

六月葬遂陵在天壽山東。

論曰：章皇帝廟號之北。

明史贊曰：宣宗明睿剛斷，英姿天亶，知人善任，綽有祖風。而優游庶政，委裕閣臣，治平之象，於茲為盛。然是時邊釁已開，敵氣驕橫，而國威漸損，蓋亦有漸矣。

秋七月，大白晝天。

九月，詔四方舉進賢才。

龍州宣撫司此四川龍州，今改安府。

貴州曰：今其蠻相望，獨一方，輸租天下。餘民何自今有若此類者，毋庸。

御史陳祚字永錫，上元人。

宣德間，命詞臣論大學衍義，帝怒曰：祚以朕為永嘉大學，永嘉，王十朋，溫州人。

獄婦女發浣衣局時，以西內望，改修離宮別館，備為刑部主事陳懋連改之，追至蘇武山，在涼州府番界東。

帝怒命棄以回，宜大內親詣之，衛對不屈，帝益怒，下錦衣獄，至是皆放復職。

貝王振，許州人。

內官最要者

振發點多智，事仁宗于東宮，宣德初，寖用事，帝為太子時，已知其姦，及即位，命掌司禮監，隨任之。太后當遣振至內閣，與楊士奇等面議事，振輒擁太后不出，太后怒，振跪謝，乃出。太后嘗以振故，召士奇等面諭之，士奇頓首謝，退，召振切責，振頓首謝，改容，太后必遣使令閣臣入，以振制之，振不敢抗，輒聽命。

冬十月，詔大下徵逋，所司皆立

于十一月戊辰朔日食

命楊士奇楊榮楊溥議政事。

太皇太后委任三大臣，同心輔政，士奇有學行，通達國體，榮識面能，溥小心謹慎，事上奇引古義，榮出一言決之，諸大臣爭可否，或有違言，溥含笑而已。

從大學士楊榮等請，以瑞麥獻有一莖六穗七穗者，頒示中外。

阿魯台寇甘肅，總兵官陳懋擊敗之。

阿魯台既死，其所立阿鄰台王子及所部多爾濟巴勒等為托克托脅，不從命，將攻哈密，所經寶額齊納外為病敗，而以寇甘涼，主帥陳懋連敗之，追至蘇武山，在涼州府番界東南。

南山右衛面逼瓦剌，瓦剌托克托脅之，後徙拉特托歡河，阿魯台徙自甘肅為河東不可乃立

其孫脫脫不哈而殺之。

宣宗皇帝

正統元年春正月，發京軍屯田邊地，以省南運。

楊士奇言：國家歲用糧儲皆自東南轉運，軍民勞苦。今京畿荒歉，如徐幸尚多，宜令于北京八府屯田，可省南方轉運之費，從之。

二月，始御經筵。

楊士奇楊榮楊溥請開經筵，并舉老成重厚識達大體者數人以供侍講之職。太皇太后然之。命士奇榮溥及

侍講吳訥王直等仍在內閣辦事，每十日會講文華

殿宣德前傳臣遞講無定日亦無定所至是定于徐日
殿文華殿以月之初二十二日為始期仰
仍令講讀官四人入講經史
夏五月始日講官學校官
首東戶部尚書
按察二司選歷考試成得與才乎是兩畿及十二布政
司各量提督學校官一員兩畿以御史十三布政司以
按察司僉事皆為令
秋七月復聖賢後裔。
令有司訪求兩宋衍聖公孔端友從高宗南渡居衢及宋
儒周敦頤程顥程頤司馬光朱熹後裔蠲其徭役祠墓
輔國奏稽遠并幼科道不舉奏帝罪輔不問杖御史紹
初州縣歲貢有折銀者俱送南京供武臣俸祿及北京
既建各衛官支俸前京道遠費多所餘無幾至是副都
御史周銓請于直省不通舟楫之州縣折收白金布絹
赴京充俸廵撫江西侍郎趙新亦為言帝問尚書胡濙
濙對曰行之民以為便洪武中天下稅糧者民以銀計
折色乃倣洪武制米一石折銀二錢
五分麥亦如之南畿及浙江江西湖廣福建廣東雲西
共折銀百餘萬兩不送南京盡解內承運庫謂之金花
銀除給放武臣俸餘可供內用其後漸行于天下。自起

運京帝外物四石折銀一兩解京折無定日亦無定所至是定于徐日
獄人折銀者視下值倍之積逋少矣
九月甘黎利了疇為安南國王
初利死以其子麟嗣知國事至是帝以陳氏宗支既絕
疇事朝廷詐稱遣官使安南卽行封之
冬十一月詔廷臣舉其任御史御史舉各一人。
十二月下吏部尚書王鴻字宗儀未詳人于獄明年釋之
王振初用事欲令朝臣皆已會騶邊事五日未奏振
教帝召騶面責之日御前奏事五日未奏振
邸鄭琴字孟貫下獄明年幼邪道執騶及石侍
輔國奏稽遠并幼科道不舉奏帝罪輔不問杖御史紹
初州縣歲貢有折銀者俱送南京供武臣俸祿及北京
事中各一十自是言官承振風指屢逮大臣過自公侯
到吻俱及尚書都御史以下無不被幼或下獄或荷校
扶宇遍滿殆無虛歲
四二年春正月太皇太后召見大臣于便殿
太后御便殿帝西面立后俟召畢
胡濙又見五人東面稍下立太后諭曰廸等老臣嗣君
幼孝同心共安社稷又召沛前曰。先帝念卿忠嘆形恣
峽不意今復得見卿海涘太后亦涘左右皆悲感
太子時被讒常俟多下獄濙及黃淮一疏二年屢頌丁
孤仁宗嫌于當中言及東宮時事修然泣下以故太后
言之太后又謂帝曰此五臣先帝簡任輔後人皇帝當
幾宜與吾臣共治有項宜王振至太后頓絕曰汝侍皇

帝起居多不律令常賜汝死婢女官裸伏刀劍侍從以刃加振頸帝跪爲振諸五臣皆跪太后曰皇帝年幼豈知此耶以指掩食事耳振故心憚太后自此稍斂戢已而太后

果五日遣王驁穆理甘肅邊務

建白阿爾台及多爾濟巴勒數寇甘涼遂將失利帝命晴往莅使正行事先是都督蔣貴追敵魚海子在今涼州府鎮海堡亭將及之都指揮安敬以前無水草遂引師還巡撫甘肅都御史曹翼奏之帝命驛責貴狀并敬敬弼之疾馳至軍大會諸將問往時魚海子先遣者爲誰僉曰安敬乃郎縛敬斬軍門責貴曰汝大將亦當先姑貸汝立功自贖諸將皆股慄莫敢仰視于是校閱將士分兵盡地任各自防禦邊境肅然事還報命皇帝

阿爾台復大寇。帝命驍衛都督任禮守甘州總兵官仇鸞出涼州禮與鸞素不協而鸞貴寵而自異門狹大軍經進戒費日不提防

鸞先貴爲前鋒而自與大軍相去百餘里外走之襲及鸞復敗

六千餘人至是又遣四千人百餘人後又遣萬人遣王

者皆杜門不出又年良以盛怒始脫杜門。

內外諸衛軍士役繁興匠石城在甘州南近外

永四年春三月遣王貴始還貴以孟子有躬爲庶人。

曹始杖殺長史等四州知府貶

內亂往訊其伏願爲庶人世

陽

帝起居多不律令常賜汝死婢女官裸伏刀劍侍從以刃加振頸帝跪爲振諸五臣皆跪太后曰皇帝年幼豈知此耶以指掩食事耳振故心憚太后自此稍斂戢已而太后

果五日遣王驁穆理甘肅邊務

建白阿爾台及多爾濟巴勒數寇甘涼遂將失利帝命晴往莅使正行事先是都督蔣貴追敵魚海子在今涼州府鎮海堡亭將及之都指揮安敬以前無水草遂引師還巡撫甘肅都御史曹翼奏之帝命驛責貴狀并敬敬弼之疾馳至軍大會諸將問往時魚海子先遣者爲誰僉曰安敬乃郎縛敬斬軍門責貴曰汝大將亦當先姑貸汝立功自贖諸將皆股慄莫敢仰視于是校閱將士分兵盡地任各自防禦邊境肅然事還報命皇帝

阿爾台復大寇。帝命驍衛都督任禮守甘州總兵官仇鸞出涼州禮與鸞素不協而鸞貴寵而自異門狹大軍經進戒費日不提防

鸞先貴爲前鋒而自與大軍相去百餘里外走之襲及鸞復敗

六千餘人至是又遣四千人百餘人後又遣萬人遣王

者皆杜門不出又年良以盛怒始脫杜門。

內外諸衛軍士役繁興匠石城在甘州南近外

永四年春三月遣王貴始還貴以孟子有躬爲庶人。

曹始杖殺長史等四州知府貶

內亂往訊其伏願爲庶人世

陽

王振等稱道會減必一度之是年五月以前已度二萬一千八百是後共度二萬二千三百餘人賞冠綢
服衙舖街市俱道之多莫過于此
六月旱見。
二十六日五十四日乃滅
京師地震大風
東一五年春正月少保南京戶部尚書黃福卒
福歷事六朝多所建白安南貢使入朝或指福問曰聞
此大人否對曰何文淵等分行天下修荒政。
不改云。
少師謝身殿大學士楊榮卒。謚文
榮乞歸省墓北還至杭州卒贈太師授世襲都指揮僉
事。
二月以翰林院侍講學士陳山為禮部右侍郎兼翰
預機務

王振至內閣語楊士奇楊溥曰朝廷事久勞公等公等
皆高年。倦矣宜各何士奇曰老臣盡瘁報國死而後已。
榮曰不然各舉賢才自代庶幾可以休息士奇等不
悉其意振又曰老臣固然但恐後無以幼力當擇後生可任者報望
思耳振喜而退士奇等榮曰彼厚貌深情不可不
出片紙分泉人入閣且奈何及此時進一二賢者同心
輔政何可為也士奇以為然翌日列牒薦及侍講李
貞王直王英侍講高穀等十人振悉用之多英等
等而悁躁遂先後擢用。
夏六月兩畿山東河南浙江江西大水。江河皆溢。
陝西大雨雹
深只各。

度僧道二萬餘人。
王振信釋道尊崇故必一度之是年五月以前已度二萬
一千八百是後共度二萬二千三百餘人賞冠綢
服衙舖街市俱道之多莫過于此
六月旱見。
二十六日五十四日乃滅
京師地震大風
東一五年春正月少保南京戶部尚書黃福卒
福歷事六朝多所建白安南貢使入朝或指福問曰聞
孫老人還得即位文淵等分行天下修荒政。
徵楊士奇楊榮楊溥入閣預機務
楊士奇曰遠不及千詩楊榮曰惜之成化初增入
不改云。
少師謝身殿大學士楊榮卒。謚文
榮乞歸省墓北還至杭州卒贈太師授世襲都指揮僉
事。
二月以翰林院侍講學士陳山為禮部右侍郎兼翰
預機務
陳濟助修前註錄兒災趨琅教百萬若閻閻妄舉雖
災不為害道王振用事惡反初政惟蠲租振荒尚仍之
之。

見正統實錄記載家表開會時誰或參合大會以議以為經歷之其照今故于諸說指不取。

辛酉六年春正月己亥朔敕天監言日食不應。

禮官請表賀不許。

以蔣貴為平羌將軍王驥總督軍務討麓川賊。

洪武中麓川平緬宣慰司思倫發思倫發本平緬宣慰司為麓川所逐走孟養依思倫發為

永樂中官閹未備三殿成而復災
是宮殿成宴百官（疏略）百官不與外吏宴是日
有宮中（阿）振先生（而）不名（使）至（阿）為王先生（阿）王振也（帝）
王我獨不可一生（耶）（使）復命（帝）驚然命開東華中門召
振至（阿）百官候拜
門外振始悅（阿）

冬十月（進）蘇州知府況鍾（吾）安知府陳本深秩正三品

鍾本深治行為天下最秩滿九載當遷部長乞留（詔）予
正三品仍視府事（鍾先以丁艱當去（部）民（詣）闕請留（詔）許
（復任）及（朱）（藩）還（留者）至二萬餘人
（鍾）雖起刀筆吏（然）重學校（禮）文儒攻牽（士）民（聚）哭（立）祠
祀之（本深字）古安（人）年（政）化大行（民）服事（如）日升
堂（閭）閻（歌）樂（聞）知（牒）前（民）嫁女（本深）笑曰（我）來時（孔）下
兒也（今）且嫁我（留）此（那）遂（請）老（去）（鄰）人（肖）像（以）祀（孟）養

十二月（王）驥等克麓川思任發走孟養

驥至雲南部署諸將（分）三道進取石泰將再保由東路
趨孟定驃與蔣貴由中路趨上江（副總兵）劉聚自下江
夾象石（在騰越州東龍川江東岸）渡江（西）（與）高黎共山（合）攻上江（賊）重地（立）
寨堅守（攻）之不克（會大風官軍）縱火焚柵（斬）首五萬餘
級遂拔其寨（由）夾象石渡下江通高黎共山道至騰衝
長驅抵木龍山（在永昌府北（上）可（南）連破七寨（進）搗賊巢（即芒
（城）在山上（由）陡崖（壁）環之（其）東南一面（俯）江壁立（賊）從（間）道潛師出大軍後驥
戒（軍）中無動（而）令都指揮方瑛（政）之（突）入賊寨（斬）首數
百（又）誘敗其象陳會再保亦由東路破諸蠻寨（以）兵來
集（驥）令截守西箐渡（在芒市（可）南路通木邦）而分遣諸將（四）面（攻）
攻（西）風大作（復）縱火（賊）死者不可勝計（思任發）攜二子
走孟養（驥）留兵守之而還（提）（閩）進貴（閻）（定）西侯（鼐）（封）
（鄰）（趙）（伯）（循）（劉）（聚）（副）（使）（陳）（道）（黃）（福）（王）（祐）（參）（政）（吳）（訥）（僉）（事）

今安（人）攻（部）（賊）
（復）（其）（故）（論）（死）。

十七年（正）月（四）（日）（雨）（冰）（山）（西）（河）（南）（陝）（西）（旱）（蝗）。

五月（帝）（后）（錢）（氏）（崩）。

加放單（微）（帝）（欲）（封）（后）（父）（寧）（為）（侯）（后）（辭）（遜）（謝）（故）（后）（家）（獨）（無）
（封）。

六月（遣）（戶）（部）（侍）（郎）（焦）（宏）（徵）（浙）（江）（備）（倭）（事）（兼）（理）（蘇）（松）（福）（建）。

十月（太）（皇）（太）（后）（張）（氏）（崩）。

太皇太后大漸命中官（問）（楊）（士）（奇）（楊）（溥）（國）（家）（尚）（有）（何）（大
事）（未）（舉）（士）（奇）（舉）（三）（事）（其）（一）（言）（建）（文）（君）（雖）（亡）（實）（臨）（御）（四）（年）（號）（其）（一）（言）（太）（宗）（詔）（有）（收）（方）（孝）（儒
宿）（修）（實）（錄）（仍）（用）（建）（文）（年）（號）（其）（三）（事）（未）（及）（上）（而）（太）（后）（已）（崩）（遺
諸）（臣）（遺）（書）（者）（死）（宜）（勉）（其）（禁）（某）（三）（事）（未）（及）（上）（而）（太）（后）（已）（崩）（遺
部）（勉）（大）（臣）（佐）（帝）（修）（行）（仁）（政）（語）（其）（詳）（篤）（生）（振）（伯）（太）（后）（有）（疾
太）（后）（崩）（述）
益（銳）（思）（慎）。

十一月（衛）（拉）（特）（遣）（使）（入）（貢）。其（後）（利）（朝）（廷）（賞）（賚）（所）（遣）（動）
（故）（事）（衛）（拉）（特）（使）（止）（三）（十）（餘）（人）（至）（京）（師）（其）（後）（漸）（至）（三）（十）（餘）（萬）（巡）（撫）（虐）（戶）（部）（侍）（郎）
（以）（千）（計）（大）（同）（供）（應）（費）（至）（下）（獄）（是）（年）（春）（帝）（亦）（以
（劉）（中）（敷）（大）（興）（等）（俱）（以）（供）（億）（有）（缺）（至）（下）（獄）（是）（年）（春）（帝）（亦）（以
貢）（使）（太）（多）（限）（三）（百）（人）（入）（關）（其）（私）（至）（大）（同）（者）（復）（二）（千）（餘）（人）
旬）（日）（又）（百）（餘）（人）（帝）（悉）（納）（之）（使）（人）（以）（馬）（易）（馬）（藏）（于）（衣）（袋）（來
可）（勝）（計）（巡）（撫）（亨）（信）（請）（于）（居）（庸）（關）（詰）（檢）（之）（帝）（不）（許）（鎮）（守）
太）（監）（鄭）（敬）（遣）（其）（使）（帝）（亦）（不）（問）。

十二月葬誠孝皇后。

癸亥八年春正月以王旨令京畿北學以直子爲劇令國子學生老滿全京選引欲改北學以借而面曰是亂法自我始矣因止之（值遇王振大怒少先招其和尚太監四品若俗品也振如之何更加疼棒）

夏五月復遣工部侍郎賈征麓川。

思任發之走孟養也詔能擒獲者自以麓川地與之既而思任發自木邦鎮緬人執之挾以求地而其子思忱復糾集緬人以樓船來援官軍而潛以（麓川別寨奏乞大朝謝罪送地道否）欲貽前撫之王振不可于是命駙等合兵再討麓川發安南助剿凡五十萬人駙至孟養檄緬人獻思任發緬（明英宗實錄卷之一百三）

作諾不遣及大軍逼境緬人以樓船來援官軍而潛以他舟載思任發遁駙分軍爲五進薄之緬人堅執前說必令地始出思任發駙無如何乃遣者舀搗思機發巢破之思機發遁去俘其妻子部衆立麓川宣慰司在隨地（舊名潞江）而還後一年。緬人始出思任發獻雲南思名潞江）而還後一年。緬人始出思任發獻雲南思任發垂死千戶王政斬之函首京師。

雷震奉天殿。

六月太監王振殺翰林院侍講劉球。

球應詔言事略曰自古治王。政由已出。則權不下移。太（祖太宗曰視二朝進人臣于便殿或先覩容止或先觀書史或先觀其所爲非吉士不使食祿不廢民間疾苦不能盡知今已九年願守二聖之成規（今已九年願守二聖之成規）復極決之故事使本路一（占之擇大臣者必論至大臣之擇小不加刑易之誤）和大夫。圖人。及其有犯罪至大辟小不加刑易之誤）今用大臣。長貴。副。公論。及有小失。謂。抵。刑爺。楚之未（今之大臣也今之大臣古之三孤）

斷其首血流被地髓猶植立支解之（獄戶下。景泰初。增置獄卒十五。）

下大理寺少卿薛瑄于獄。瑄初爲山東提學僉事。王振問（曰有學行人稱爲薛夫子初爲山東提學僉事。王奇以班數召爲大理寺少卿。）晉鄉有司爲京卿者爭走（公朝退私室。晉不）爲也一日。會食東閣。公卿見振（皆遜。瑄獨屹立。振知）爲嗇也。先面之。曰足衙。會何指揮（某死。振徙子山欲強）娶其妻。瑄抑奪還夫。振大恚（而結）御史王文（同）巡按山西（之）。文承振指（劾瑄）行囚枷於（項忽沾于）地下問（故入罪下獄論）死。將刑

也振威勃會兵部侍郎王偉亦帥設乃免
秋七月御祭酒李時勉于國子監四三百釋之
時勉與南京祭酒陳敬宗光世老慕人並以師道著聞時稱
南陳北李時勉請改建國子監舍士振作視時勉不
加禮被衙之旅其過無所得時勉姜翁倫堅棚旁徙
遂坐以擅役官樹枷特門監生石大用豐商人李貴贓人
當三千餘人上疏救不納適會冒侯孫忠生日公卿皆
為壽忠太后父也勛教李繼因公卿請于忠太后使于
忠家忠合个成牢辰殊不樂以公卿皆集獨李先生荷
校不在耳使復令太后言于帝帝始知振所為即釋之
九年春正月遣成陽公朱勇能之等分兵四路擊烏梁
海

上振言于帝曰三衛雖賜為朝貢而數寇邊宜討之乃
令朱勇出高峯口。都督馬亮出劉家口在今平府遵安縣東
北石關傅恭由大興安伯徐亨出界嶺口。在今平府遵安縣都
督陳懷出古北口。各率兵萬人分期已而諸將奏捷
斬獲多以耗賞多以斬擊邀功由是三衛益驕邊
二月帝視國子監

大寇

四月以翰林學士陳循高穀入內閣預機務

初開務指三楊主之及是榮士奇已卒惟循及曹
鼐馬愉進指參決
秋閏七月復開福建浙江銀場
帝初即位諭封坑冶福建參政宋新交阯人以事未稱
而益無所容浙江按察使胡蛟子雄有
子見禮為福建布政使以礦盜日熾
而益無所容浙江按察使胡蛟子雄有
子見禮為福建布政使以礦盜日熾
建參政宋新交阯人以事未稱
臣等以開礦乃命工部侍郎王
銀一萬餘浙江四萬餘而官吏
自代而盜益衆

八月戊申朔嚴邊儲備

論扣特托歡死其子額森伊珠州人隨太祖征
總森舊作也先今改後仿此。
額森伊珠白利太師進土兒茲來降北部皆服屬
額森風擊破之又結婚沙州亦乃江兒
敕諸將嚴爲備。
巡視陝西都御史陳鎰言有戍人以聞帝
遣使劃制哈密
冬十月丙午朔日食
戊申安南國王薨
癸亥命翰林學士承旨張起巖等監收祭物于振過之
內閣而歸尤通達政體關務多取決焉。
丙寅十一年春正月癸丑太監王振爭錦衣衛世職
悉送順天訊戕害甚衆順天通判路謙上言其
市。
乙丑十二年春正月庚辰錦衣衛卒王永
上疏言之且劾朝臣無敢言者永心不平乃數振罪惡
爲書揭之通衢又揭于振妹壻山家爲經事者所發刑
部坐以死當城
月宗師地震
夏四月甲辰朔日食
始命天下學校增取附學生
知縣楊瓊黜以
浩者衆請留復
額外增取附學
生自瓊始
秋七月丁酉朔加張洪工部右侍郎
需見民遊食者多使甲胄演列男女大小口數計其耕
桑樹畜爲設方略則貧民自巡視有不如教者罰之民
皆勤力州以饒富有中官牧馬擾民者需索其校卒中
官譖于王振執下錦衣衛獄籍楚藩生禀有定員
以設科兩試尚等者充稟其例人學者謂之附學生
內閣而歸尤通達政體關務多取決焉。
丙寅十一年春正月己丑太監王振爭錦衣衛世職
振姪林世襲指揮僉事尚書胡濙及是四人並在
千戶。
二月巽氣見春天華蓋二顆。
三月遣御史柳華討礦盜。
福建礦場既開盜礦者益衆聚宗留爲賊首官稱大王
帝遣戶部郎中楊誠招撫浙江參議吳昇討福建礦盜
出沒浙江江西廣東諸境東捕則西逃南搜則北竄若
合而爲一其患不小官軍未進御史柳華督以右布政使
福建浙江江西軍討之華至福建遣兵分捕群盜令村
聚皆置營樓編民爲甲擇其家資爲甲長使自置兵器督練
巡夫盜稍戢而葉宗留卒伏誅

沙州衛都督納哈出進攻哈密衛都督同知納哈乃哈孛來告急命左都督曹吉祥等率師往援納哈出聞之引兵還其部衆多擄以去

必欲自致思機發舉其罪六貴乃帥於是復命巽總督
軍務都督同知宮聚為平蠻將軍統兵十五萬討之
夏四月兩畿山東河南湖廣蝗陝西江西水
五月採用銅錢
具折奏。鈔一貫折錢千文宅是止折錢一文部從御史
蔡金憲言也
遣使至大順也
始復其舊
秋七月河決
一自孫家渡南岸東南分黃河合大清河入海。一自梁
張秋東南水
支流北出
原武縣西南
京師飛蝗蔽天
害保舉。
宣德朝及正統初保舉得人最盛後漸奔競利私者眾
之故詳傅鼐上疏給事中余忭奉使御史徐謙監
以為一蓬罷之田是進退人才大壞一歸王振矣
八月福建城鄧茂七作亂
茂七江西人亡命入閩為佃人家無賴其俗佃人賴業
主家倘佩少物茂七倡其黨合誓而出自往受寒

田土訴於聘雖進茂七不赴下巡檢追勦茂七破弓兵
數人上官問遣軍二百捕之被殺幾盡巡檢及縣官皆
遇害茂七遂大剽掠攻沙縣尤溪
平御史張瀚登城諭賊賊日苦等皆良民苦富民負肉
有司不我直耳乞貸死二年後從部釋放瀚以聞命
遣御史丁瑄
按之以大軍繼後賊
村墟聞風畏又皆苦布政使宋珙貪虐於是相率從
茂七為亂眾至數萬茂七據陳山寨
副將楊洪等兵少復命寧陽侯陳
等先後後殺東閩震動帝以張
世為平夷將軍保定伯梁珤
之閩畫金藻來供軍務
二年正月英大興隆寺
寺仍名殿毒并禁城西金
民萬餘人築塔數十丈
崇國寺僧主之希視傳法稱弟子公侯以下趨走如行
臺焉
己千四年春正月太白晝見
二月御史丁瑄擊斬鄧茂七於延平
稍始予先合人剛教往撫茂七不肯降遣虎沙將軍之
賊乘其不設自後夾擊陣斬茂七餘眾及是盡因

沙縣以驛汝先誘賊復攻延平守督兵分道衝擊賊大
敗遁走指揮劉福追之遂斬茂七餘黨在陳山寨者聞
茂七死復擁其兄子伯孫聚衆千餘里名資皆謂
引遁而諸蠻復擁思任發少子思陸不
納發據石壁知賊終不可滅乃與思陸約並石金
伯孫走餘衆潛散慈遣兵分捕獲伯孫送京師誅之先
是劉聚張祐至建寧調兵不進日飲酒賊時為樂及聞
瑞破賊則疾馳至延平攘其功瑄依違其奏劉福
心不平許陳懋奏之詔貢留其黨悉令招之其黨多降諸
不問然功亦竟不錄當是時所調征廣西諸軍
皆以張子振等名論賞帥幸以一再而支支
建寧城外諸首惡百餘人所執遂亦師老之。
是劉聚張祐至建寧調兵不進日飲酒賊時為樂及聞
瑞破賊則疾馳至延平攘其功瑄依違其奏劉福
心不平許陳懋奏之詔貢留其黨悉令招之其黨多降諸
不問然功亦竟不錄當是時所調征廣西諸軍
皆以張子振等名論賞帥幸以一再而支支
建寧城外諸首惡百餘人所執遂亦師老之。

是四月頒益襄宗留為其黨陳鑑潮所殺巡撫浙江大理
寺少卿張驥字仲德安化人招鑑潮降之。
邵武之亂宗留鑑潮往附之散掠浙江。江西福建諸
境俗義欣定卹州人　僉事工侵師
參州白石為都指揮黃剛鄉之建陽處州然是時官軍
與賊王山旺等無谷關百死監軍都御史張楷檄永豐宋
安府知縣鄧陽業昌擊之被執不屈死賊勢日熾遠
近皆震及茂七誅二人擁衆如故至是以酒色相角猛
湖遂殺宗留楨大士建陽數進閩處州然是時官軍
集鑑湖亦頗憚驥遣驛水丞丁寧率老人王世昌等
榜入其寨招之鑑湖遂降鑑湖
閩亡歸永
寧伏誅

大破之賊又糊思陸哭山方伯紀綱、名兒
至納川入流大海、考其死繫納永
合人江　自西南至江西下流
人南海　江與流通破其

六月庚午，以額森戰於陽和，明安等大敗，額森遁去。明安等追擊，至烏蘭察哈爾之達里岡吉思地方，又敗之，額森僅以身免。

秋七月，命太監金英同法司錄囚。

是夜大風雨，山水暴發，平地水深丈餘，壞官民廬舍無算。

八月庚戌朔，日暈五重，中有二珥，外有重暈，兩珥相連。

丙寅，以楊榮、楊士奇、楊溥、楊榮、楊士奇、楊溥、楊榮、楊士奇、楊溥、

巴圖忙德勒圖永樂十年
按巴圖特穆爾名見元紀
勤御之力歿死後遣散
後本蒙古人其兩部
合卓倒霞只日次于
人怵城中投轅重木
降不得水人馬俱渴
拒戰終夜敵益增明
帝命薛英等勒行之
已亥成大吋回駐
出下馬探地坐
及宦官王振等皆
王振矯太皇太后
萬英國公張輔
五十餘人皆死
自縊張益宦
御門聽政
自縊張益宦
呈太后命監
資暫開帝大
之次日遣千
是後一
擇日祭

福潤侍講徐
若且華南京
可斬京師大
事平追召
之太監興安
時議欲焚通
命英國公張
遂付厥君
御製重建
帶至京
以千騎
諭上皇
且令兵
親上加
諭如有
諭下機

旅帥大都可選敢兵百人選一人為隊正副各一人。百人為團。團置教練官一人。以隊正副為之。教練官。掌教練士卒。凡軍行。則隊正副執旗。教練官執鼓。以從。凡軍行。則隊正副執旗。教練官執鼓。以從。凡軍行。則隊正副執旗。教練官執鼓。以從。

東布政使裴綸副之。

守有司供應。以一科十。實為擾民。請下廷議。死內地已有巡撫文波內官鎮

有巡撫者。鎮守內官。惡名遠著。疏入。責綸保庇。綸服罪

守七十八年。破城出刮。軍器局收兵

仗。賜聚湖濱。命曰。閒泉。李蒿。餘人。進閣。嶺州總兵官張

發。敗死。指揮僉事王清。破敵國二月。不解。鄉民避賊至

城者。皆不納。歸則。蕃為賊。殺。從賊者。蓋眾。帝以。信民為

僉都御史程。信民先為。將。東。泰義。利。惠政。士民。聞其

來。皆喜。信民至。開城門。發倉。賑。勸士卒。招。降。脅從者

數。萬人。收。所。擄。漸。衰。萬。養。乱。期。滿。陞。合。信民。暴。卒。賊。聞之

曰。楊公死。吾。輩。何。生。遂。復。大。掠。明年。閏月。都督。蓋。興。討

定之。

初。楊。洪。以。兵。部。尚。書。兼。都。察。院。左。副。都。御。史。巡。撫。宣。大。山。西。明。年。改。

先是。都指揮僉事季鏞奉皇太后命。齎上皇所告帝位。及。宣。皇太子。璽。還。帝。復。命。鏞奉。告。上。皇。并。致。書。額。森。

吉。即。位之故。額。森以。帝。立。會。眾。議。欲。大。舉。入。寇。京。師。必。前

遣大都可有也。額。謀。圖。言。鏞。從。上。皇。北。狩。敗。

虜。宜。告之。教。額。森。奉。上。皇。率。諸。將。開。關。名。總。兵。鎮

守。宮。出。見。鏞。留之。可以。得志。額。森。以為。然。乃。詭。言。奉。上

皇。還。京。至大。同。總。兵。官。郭。登。為。導。兵。官。郭。登。大。同。

以。一。什。自。隨。在大。同。

日。以大。軍。與北。步。西。

抵。紫荊關。

守。備。都。御。史。楊。指。揮。韓。青。戚。死。敗。逆。入。關。長。驅。而

詔諸王遣兵入衛
以十萬提督名號軍馬
詔書到許便宜行事不用命者先斬以狗
然後奏聞
京師戒嚴
廷議衆皆之策石亨尚書王驥侍郎王竑都指揮面下

上皇至衛拉特

額森以上皇老營惟長彬哈銘蒙古人幼隨彬同
寢天未明彬起出帳見其父跨過事從彬同上皇
皇足踏日侍左右初上皇入敵營之夕額森有異志曾
雷震死其所乘馬而上皇竟脫復有異彬乃止及是下
皇所指毳幔部夜有水光突突燒其上若龍騰額森見
之大驚異等欲以妹進上皇上皇知之益敬服自是五
七日必進羊乳天寒道遠障下仗不能騎從取凍餒且
以左部督宋兼通漢語留酒為言諸酋行君臣禮。
先是楊洪奉詔入撫甘肅入心尚懷疑懼走都御史
羅亨信代劉軍門詢止之眾始定至是擊上陳備以洪
當戰論帥所部留京師通曉兵事命召還洪軍務
府紀廣悌設子。
帝從之于謙
洪既留京師之薛瑄居廟京師之門戶。今
十二月尊皇太后為上聖皇太后
以王驥充總兵官討貴州叛苗

初貴自統川湖還督湖廣貴州諸苗所在蜂起開平越劫
後道梗民[illegible]
今由湖廣[illegible]
民遠道訴驛以吾受命征艱凡不受命討苗也去之甲

景皇帝

[illegible]
景泰元年。春正月朔罷朝賀。
以上皇升衛拉特也。

築城天壽山南

名曰永安以居陵衛官軍並營湖廣貴州諸苗所在蜂起開平越劫
湘潭 水安城也明
後道梗民[illegible]
今由湖廣貴州東路開驛至
五德元年開設為州
如合聽納者給冠帶

戶部議令軍民納粟者給冠帶官吏算歷者轉等於遊

得授職官州給事中裴俊議以[illegible]
城被擊死數萬比至武昌詔還軍討苗
[illegible]
[illegible]
台土木鄭作[illegible]
倘之平苗[illegible]

下延慶
梁不行
閏月郭澄敗衛拉特于烏
蘭大同至沙窩在
十餘里又敗之棋花山在
將無故與寇戰罪以
討定寇值後寇數至
二月命耕耤田
宣武滿侯石亨都指揮同知楊能
命尚書王
一萬五千巡省府哱
將許貴子明和
人以聞
萬 和而彼卑無獻之求
亦不得和貴赴
貴之自是
二月衛白
明大同偏頭關五
寧數誘
陽列
陽列

五月
明總督
明
將
明
明
明

衛拉特二千騎屯貿家營諜與察哈爾紀隆等力戰却之
封孟額森擾宣府額森擾宣府大同懿二城可旦夕下面諜
與部落數以疏師撫其動靜額森因是氣沮
衛拉特遣使請和

額森孟額森失其所部兵多死傷而托克托布哈
丁阿拉知院又告擒八十是額森決意欲和又聽自原
乃先令阿拉知院遣參政托勒托歐陽者貌默
等至牧來議和遂將其團帳貢使令留而其
牧論阿拉木行額森忽擁十萬大回遣使貢文書以
滿和為言而自率衆于凌下部落仍欲謀犯上皇帝
自歐內蒙令人伏城上發
上令大同口門城開放
文天祥等門留安置隨
給事中吳
勳及指揮馬
克托布哈額森所遣使不勒城尼者
使往來大同監與安出呼聲
額森亦大有所遣賴
太師遣有使必三千人
何遣額森曰奈何倒我馬價下品多前後使人往
多不過又波我賜若曰馬價非昔也太師馬歲增而不
忍其故復有之太師自
孤之仰太師良馬有多
矛二四千人有為盜或犯他法改自亡去中國留之何
用賞賜惟擇現在數千人與非減也額森屢稱
若記額森辭色和四
先是阿拉知院使來貢
秋七月遣右僉御史楊善

衛拉特君四使相繼至貢
曰若非食託位而卿等
所對子誠從容言曰天
倘一彼果誠心我有
遣方命兵部尚書
衣銀千兩湯九勒于
拉特而李實適以額森
論朝廷議倘更遣大
以奉迎意敕論額森
八月上皇發衛拉特
楊善奉使將資賜額森金幣
發中官與
欲
額森亦大有所
太師遣有使必三千人
何遣額森曰奈何倒我馬價下品多前後使人往
多不過又波我賜若曰馬價非昔也太師馬歲增而不
忍其故復有之太師自
孤之仰太師良馬有多
矛二四千人有為盜或犯他法改自亡去中國留之何
用賞賜惟擇現在數千人與非減也額森屢稱
若記額森辭色和四
先是阿拉知院使來貢
秋七月遣右僉御史楊善

禮部尚書胡濙具儀以上。禮部堂上官。迎駕南安門子東安門入。遣東安門子東安門入居南城大興隆寺。百官朝見上皇入居南城大興隆寺。百官朝見上皇入居南城大興隆寺。百官朝見上皇

冬十一月禮部尚書胡濙請合百官賀上皇生日不許

未幾濙又請明年正旦百官朝上皇於延安門亦不許

自是沈王為請詔旨免行給事中林聽等上言之乃

從之今十年矣第九年有八朔之賀第十年有八節之賀

以後至成化中襲年九十有八朔之賀第十年有八節之賀

子孫以騙遠者欲棄之于讓曰漢之則不但宜府懷來難

保殘民者欲棄之于讓曰漢之則不但宜府懷來難

守京師不免勳塔乃薦安撫以右僉都御史方界率兵守之安招上

來修城堡俾戰具亦死間傷洗亡復業八城遂完

五月遣衛拉特托克托台吉

上皇歸後托克托台吉及額森屢使致貢上皇所亦有

獻帝意欲絕衛拉特不復使使額森以為詩尚書王面

金瀝胡桃等皆言絕之恐啟釁帝曰遣使有前事適以

滋釁開釁入寇時豈無使邪因敕額森曰前者使往小

從厚至是托克托台吉使又至還所掠招撫使高能等

言其使而以書報之

帝曰使臣不遣朕志素定乃

復以楊洪鎮守宣府

洪奏言臣一門父子俱蒙重兵法

紀不敢居數月以疾召

還京師

八月復午朝。

自永樂初舉午朝事見後漸罷不行至是復之。

閏五月庚午朔。以久雨。

其餘軍不在圍營者。

十二月廣通王徽煣第一子。

爲庶人。

[illegible]家人段友洪致仕都事王利賓等言。

[illegible]友洪及家屬陳添仔等以銀印金牌誘

[illegible]仔助分遣友洪及添仔等

諸苗爲亂。

與通謀友洪靖爲鎮南王徽煣所

[illegible]爲照人。

[illegible]徽煣于鳳陽蒙

[illegible]至武岡聞事敗。

[illegible]子。額森欲立之。

[illegible]托布哈

[illegible]托克托布哈

[illegible]額森追殺之。

[illegible]額森誅。

[illegible]托布哈駙額森姊生子。

[illegible]額森亦疑其通中國將害己。

[illegible]敗走。

[illegible]子。

[illegible]額森誅。

[illegible]托克托布哈駙額森姊生子。額森欲立之。

[illegible]額森亦疑其通中國將害己。遂相攻。

[illegible]敗走。額森追殺之。攻其妻子。

[illegible]額森誅。

[illegible]額森誅。

明初京營兵隸五軍都督府。成祖北征。分中軍左右掖

左右哨。既旋師。仍之。

[illegible]已又置三千營。掌車駕宿衛。

[illegible]神機營。隊皆步。各提督以勳臣。

[illegible]五都督府。自名五軍。掌府者。

[illegible]大營也。其五軍。非特命。不預焉。

[illegible]于謙以營政久弛。兵將相識。

[illegible]選三營軍十萬。分五

[illegible]團操。

[illegible]隊有長。

[illegible]隊有把總。五千人有都指揮。

[illegible]兵將相識。

[illegible]名。

[illegible]子。

[illegible]名。

[illegible]名。

[illegible]名

名北廸此亦因兆死不足顧忠悃佯狂以冀免商輅及申宥于誠言丁忠病風無定信不宜聽疾言傷大倫帝意少解乃施下忠獄坐以他罪謫廣西立功復還于狱而場竟碟死

江淵以母喪起復

初侍講學士倪謙字克讓鄞縣人遇災洲屢謙為論官謙遂奪哀至是御史周文弘劾引謙正為今日地帝以事既處分不問諭自今群臣遭喪毋得溫保

冬十月以左都御史王文入內閣預機務

明閣中已有五人陳循最能任高毅與循不相能以文雅欲引文自助乃為論增閣員備衆共鄉久蕭維禎較

短文文方遍睨江淮以中官王誠助遂召入閣二品大臣入閣自文始文既居政府反與循比而不附雅人謂之自生敵云

遣諸將分鎮大同宣府

孫鏜右僉都御史協守大同循與楊能協守宣府從于謙請也謙又議上禦邊通安邊十一事詔悉行之

十一月己未朔日食

十一月癸酉使來廷臣請不許

如信寧與議罪牲畜之類悉還之人不足與議也帝益誠謙與石亨輩疏辨且乞解通指薛信等為其具人者廷臣共留謙又謂過志在滅賊無他帝雨解之及設閘盤謙與石亨同事裁抑論閘制亨不能爭一聽謙衛之亨負氣自恣謙每事裁抑

亨不得逞益恨謙總兵官不許謙上言祖宗朝本無總督邊務孔棘命臣兼領此一時之宜非經久之法即今敵情未定將任宜專臣見石亨累奏辭職以臣為之輔輕也豈可以臣之駑鈍使亨不得行其志乞解臣所任事柄任其事帝亦不允遂與亨皆謙

所薦舉朝廷後所擢之百官言者復據拾撫不已諸御史屢以深文彈劾賴帝力持之謙器得盡其所施設然謙故外剛負才氣遇事有不如意輒拂袖嘆曰此一腔熱血竟就何地視諸將分鎮大同宣府大僚雖臣賢戚意頗輕之故憤怨者益衆

十二月額森使來廷臣請遣使報之不許

額森自知托克托帝命之後屢貢馬至是復遣使賀來年正旦尚尹于前等其使命之詔兵部議了謙言邊戰

司馬知戰而已耳八事非所聞帝從諫言道使議乃罷

既而赤馬[illegible]委其部名[illegible]不能但[illegible]
[illegible]公等不[illegible]之[illegible]
[illegible]必不以[illegible]為[illegible]
[illegible]必不以為[illegible]
[illegible]事中[illegible]
[illegible]

西夏四年春二月以[illegible]

勃極[illegible]至京召見[illegible]江左有機謀[illegible]命治前府事[illegible]第居京師[illegible]

三月[illegible]徐[illegible]

鳳陽淮安徐州大水道殍相望[illegible]不待報輒開倉賑之

山東河南饑民亦相率就食[illegible]以徐州廣運倉有餘積

欲發以賑[illegible]守中官不可[illegible]曰民旦夕且為盜[illegible]不吾

從脫有[illegible]吾先[illegible]若然後自[illegible]死耳中官[illegible]名不得

已從之[illegible]為自[illegible]幼專[illegible]罪[illegible]廣運所儲僅支三月[illegible]

合死罪只下[illegible]入粟[illegible]帝[illegible]其[illegible]復命[illegible]即[illegible]

金馳赴[illegible]使宣旨[illegible]為[illegible]縣[illegible]巡行[illegible]不足則命[illegible]

上下[illegible]其[illegible]大小[illegible]以食饑民又[illegible]富民出

米[illegible]粟而只[illegible]銀　[illegible]之分給被災之家全活[illegible]

百十[illegible]

境流移安輯者[illegible]六百餘家病者給藥死者具棺瘞[illegible]

女者贖而歸之還鄉者[illegible]資民忘其饑[illegible]大作

歌曰[illegible]我者[illegible]初[illegible]我者[illegible]及得[illegible]

[illegible]不然使死我白姓安[illegible]是尚書金[illegible]

學士陳[illegible]功[illegible]進左[illegible]

[illegible]之[illegible]

[illegible]

夏四月[illegible]

七　元年六月命生[illegible]

輸粟八百石[illegible]

山[illegible]

[illegible]

[illegible]

隆帝生心薄德大臣亦屢薦程顥不用循其以母理以若第更名無為內實習知也唯之遂改名有貞時例決沙鴈已七年矣陛策隆決前後治者皆無功既臣共鼎有貞乃擢僉都御史治之

十一月皇太子見齊。

文帝 五年春正月命平江侯陳豫。以平賊功進封侯。學士江淵撰辭山東河南兩淮大災人畜多凍死延撫都御史王竑以為宜設有是命竑言地冬春之交淮河冰泮四十日之內人畜倒死過半者數千里逃亡者數十萬人宜令其就食他處死亡者官為收瘞存者官為賑給其流亡不及息流移者悉聽還鄉修復廬舍定州發北倉粟使僉京師將以與約疏請復儲。會定州發北倉粟使僉京師將以秋初大災人同罔之。疏抗論時政因及復儲事。曰父有天下。固當傳之子子。乃有太子薨逝足知天命有在今皇儲未建國本猶虛臣竊以為上皇之子。即陛下之子沂王天資厚重足令宗社有託伏望擴天地之量

俾復陳修德弭災十四事其言悖孝第六孝第者百行之本願陛下退朝後朝謁兩宮皇太后修問安視膳之儀上皇君臨天下十有四年。見天下之父也陛下有四年。見天下之父也陛下讓也陛下朋其上皇之臣也上皇傳位皇帝以天下讓也陛下奈為太上皇是天下二主矣傳也願陛下于朝望或節日一于南宮率羣臣朝見以展友于之情極尊崇之道又請復注后于中宮正天下之母儀遷近臣于儲位定天下之大本帝得疏遂大怒焉曰已順宮門閉傳旨自門縫中出立執綸扉及同列引主使掖掠

命學士王文撫恤流民以為便後江南北積雪酒寒死亡載道尚書張鉉等人言之。以江南北積雪酒寒死亡載道奏請振恤帝得奏益加修省躬親放囚。

是歲四月壬午朔日食。

五月。下禮部郎中章綸御史鍾同字世京永豐人于錦衣衛獄。先是楚獻太子既薨。綸與同偕朝語及沂王皆泣下。因與約疏請復儲。會定州發北倉粟使僉京師。將以秋初大災人同罔之。疏抗論時政因及復儲事。曰父有天下。固當傳之子子。乃有太子薨逝足知天命有在今皇儲未建國本猶虛臣竊以為上皇之子。即陛下之子沂王天資厚重足令宗社有託伏望擴天地之量

備至魯大風揚沙天地晝暗獄得稍緩令頓之。

乃縱海三衛令居大寧城不許。

額森虎使衛迪往其部落于黃河秘納地穆柯山名注見前

一衛不能堪其們考見前注兵嘯得近邊重駐因乞易大寧廢城于

兒今部眩管已歸河得近地便於支噍御史黃河劾聰下廷論

都指揮僉事政白爲軍政大臣所疾上文尤惡之曾聰例降

秋八月減雨京師錢

時以鈔法不行令兩京市肆園場稅悉納鈔戶部按月

征之商民以爲病或閉戶不敢市易按圖蔬食米貴

遊之給事中陳嘉猷餘姚人言兩根本重地軍民尤宜

加恤豈可當歲歉之時與擾民之政雖使鈔法通而民

已不聊生矣詔蔬果等勿納鈔

冬十月額森爲阿拉所殺

額森恃强日益驕恣荒于酒色阿拉求爲太師不許且

殺其子門拉怒遂率衆攻額森因數其三罪曰漢見

血在汝身托克托血在汝身烏梁海血亦在汝身

大道好還今日汝當死處額森無以應遂殺之永謝城

額部保塞供貢如故阿拉亦遣使貢馬及方物

額森恃强日益驕恣荒于酒色阿拉求爲太師不許且

殺其子門拉怒遂率衆攻額森因數其三罪曰漢見

血在汝身托克托血在汝身烏梁海血亦在汝身

大道好還今日汝當死處額森無以應遂殺之永謝城

額部保塞供貢如故阿拉亦遣使貢馬及方物

小王子自是衛拉特漸衰

額駙與其妻瑪喇拉爲亂額部聚分散而保

額駙遂入貢

禮部以迤北未有名長奏聞量減貢額

其心

五月。帝禱雨南郊。

以雨畿及各省旱蠲也。

予太監王誠等錦衣衛世職。

六月以宋儒朱子九世孫撰爲翰林院五經博士世襲。

尋復以宋儒程顥後克仁。周敦頤十二代孫晁俱爲世

襲博士。

秋七月徐有貞治沙湍決口成。

有貞至張秋河決名本安府東阿縣西南運上治河三策一置水門閘啓閉之制無埋沒之患凡水小則閉之使一開支河灌農田水大則啓之以洩運大則疏之使入舊河水性可使通流不可使壅塞故漕武陵人故恒衝決運河勢必然獨黃河橫流王景厲建閘水門之法可取今隨宜因勢分殺水入運河則可去其害而取其利請廢黃河分之北則河水大不至橫溢而運道爲害小亦不至橫溢以固運道一從之定督漕都御史王竑以漕渠淤淺潴水五尺小閘拘之以洩運大則疏之使一開支河灌農田凡水之利無埋沒之患命速興工有貞乃條畫分役以去其害令以近河軍民及山東河南丁夫二萬人分地而工

光、新、亞有南京、蘇高臣、蘇同、上皇遣使期封陛下每
遇慶節遙命舉臣朝東廊今、上皇在南宮睽陛下時
時朝見或講論家法或商搉治道或時令頒命慰臣朝
見以慰上皇之心又召太子書天下之本、下皇帝手陛
下之猶子也宜令親儒臣書敎以侍皇闈之生使天
下臣民瞻然知陛下有公天下之意疏人不報及是群
臣事至京詣東角門朝見帝皆前疏大悅命杖八十諭
定羌驛丞考有言事皆由鋪司俱實罪魁帝乃封兵梃
就獄中杖同及獨各以同意劾論死面復剋藥如故是年
冬十一月以方瑛爲平蠻將軍討廣叛苗
利用大猺蠻陛廢其家人業配 大苗中爲亂 見新化 明年蠻所今
作亂詳牛苗三禹餘攻能里 爲長官司屬
攀千銅鼓地名 諸城俱堅勁不能克是
命侯爲平蠻將軍尚書石璞總督軍務率京軍討之
時諸苗多死能相聯合衆攻平溪衛 衛今爲玉屏
都指揮僉事徐永以火銃擊能能復引走參遊顧之 事在明
徐賊能知武同分 年四月
州府三道 白牛溪 貴州
遠御于城境破鬼板等一百六十餘寨 在明年二月蒙能餘
黨因失平
四月七年春二月皇后杭氏崩 諡孝
二月大赦 慶
是月日昌見
是東北見于胃其光芒或 尺或長丈餘自是月至
千六月凡兩月餘及十二月復見于畢有
五月初內外羣臣修貢
以星變也
六月葬孝皇后
河決開封

秋七月兩淮山東河南大水。
自是孟秋大雨不止諸水暴漲向地丈餘
以工部侍郎劉天和爲總督軍務率京軍討之
劉廣以木工降雖以石工俱棄太僕寺少卿至侍郎
仍督工民時稱爲陀官
六月湖江西湖廣旱
九月鳴大坪十王文陳德孔俱明年會試。
白設科貢來輔臣子弟少登第者生徒之子倫陳子瑛
應順天鄉試被黜文衡揭考官對偏袒與廣上統進已不可況又
諱然高發言于帝曰大臣子與寒上統進已不可況又
不安于命欲設考官可乎帝命於林院禮部覆閱貢士

世祖皇帝

壬申 泰定八年 英宗皇帝天曆元年 文宗皇帝天曆元年 天順元年 考是年正月壬午英宗及分注帝崩太皇太后命皇子阿速吉八即皇帝位于大都 改元天順 八月仍改元天曆 立太子不

帝不豫百官問安左順門太監興安出謂曰公等皆朝廷股肱且日不能爲君慮社稷日復問安何益衆嘿然

都御史鄧繩侯劾都御史徐有貞退語諸御史曰若輩知王振乎振初縛頑有貞曰然乃謀

御史忠若安曰安得舉無辜建儲其計上既退不可再也乃

請復行于爲太子監國大學士王文曰今只請立東

宮仍知上意屬于王書草詔曰朕偶有寒

甘肅建長爲太子辭讓再三曰我欲更一字因更建

爲攝笑曰吾帶亦欲更過四日上之詔曰朕偶有寒

疾十七日當甲剌版尚不允

武清侯石亨右副都御史徐有貞等以兵迎上皇于南宮

遂復位有貞入內閣預機務下少保兵部尚書于謙及

太學士王文于獄

先是帝與疾宿南郊齋宮十三日

行祀事宮門次昌退與都督張軏王大

立太子不如復上皇同遜功當歸然之以告太常

卿許彬彬曰此不世功也彬老矣無能爲益國之徐元

王有貞翌日早朝夜至有貞家有貞大喜曰狼令商城
知且急執曰已除逆之矣有貞曰必審報乃可遣二旦
幸舉與吉祥嬌 仍復會有貞所執曰報得實計
將安施有貞升屋步乾象亟下曰朝在今久不可失會
明日帝將視朝門早啓有貞以三鼓帥至朝房執等執
奉賢從子弟家兵混同守衛官軍亦入明有史云有貞
非常勒兵入大內掌門編夜四設門門約之門入復
門門內外列甲士大內掌門編夜四設門門約之門入復
皆不應有貞給曰是日早朝百官成集若門啓復閉何
由得入人急門下給曰本約黃昏啓今依
舊朝下令曰頗得冠劍
之資封武功伯大賚軍士有貞趣行軒頓曰事濟
幸保收富貴子曰必濟進薄南宮城毀垣壞門而入見上
皇于燔下上皇問故業俯伏啼登位乃呼進壓兵士惶
遽不能舉有貞等助挽以行上皇顧問諸大姓名至東
華門門者拒弗納上皇曰放太上皇帝也遂入奉天
門升座時百官成待漏闕下忽聞南城呼噪震地皆失
色須臾嗚鼓有貞出號于衆曰太上皇帝復位矣趣
入賀百官震駭入賀上皇曰卿等以景泰皇帝有疾延
宜復位具各任事如故羣臣呼萬歲 明史本云尊帝
次是誅文臣不附有貞與爭數言 為太后遷帝 民間皆號景泰帝
外論大統命輸于延文扎辯曰名親王須用金牌
內閣負機務命陳循與有貞草詔可驗也循色俱壯謀曰
宜復位于謙曰如此辭何益都御史羅綺曰事出朝廷不承
命定斬 極刑矣上命簡
監主破舒展張承主勒回下獄
部侍郎兼翰林學士入內閣預機務

彬以石亨 楊善所薦也
改元大赦
詔改景泰八年為天順元年大赦天下 諭錦衣衛拉持
文武舉原已在京坐以下之臣乘輿破遣
之仍大小職事皆復舊官 監國之人盡復當官
次第之其各復職 惟大不赦及不赦未久而亡者
仍令有貞等查明奏請
錄奪門功
甘石亨忠國公張軌太平侯張文安伯楊善與濟伯進
侯有貞兵部尚書李賢太監曹吉祥等錦衣衛世職有貞
意猶未已乃曰頗得冠劍
之資封武功伯大賚軍士 從兄後守大同
加太子太保 以石亨子姪家人及有貞門客俱進封賞亦有差

史049-337

開當發不見以。
命名經世夫。
二月以安彤爲錦衣衛指揮同知。
初帝在邯北彤周旋左右一年之內帝
南還後嘉泰帝授彤錦衣誠百戶
子優渥時召入曲宴敘患難時歌
復宜沂王見深爲皇太子
封六月大赦。
見濟陽侯名德王泉奉中封梁王
安陽王侯在秀王安之薄見澤
南時所生。
潞安見凌帝第
李見吉王長沈。
雖賴保明忠邊。

帝復位即遣都督馬政等使迎北賜故巴延特穆爾妻
入燕以帝在北時巴延特穆爾敬禮尤至也保劉廷政
仇之而使使入貢且請歸王帝嘉其誠已其旗
即書敕沒其貢曰虛語優而不我坐視民困是因暗而
廣貪也帝卒從賢議時方遣使
下御史張鼐李賢等人物北字延齡
欽九龍子尚寶司卿氏人籍貫
五月壬辰見。
是月始見至八月僅見尚存十月復見。
以災異數見二省命延臣列軍民利病以聞
襄王瞻墡來朝

初帝之北狩也太監王振擅權最長曰興築學頗侵太后
命取其田金符入宮不與孫前嬪增土木公后請立太
子命廢王監國書不決帝已在敵中及敵退京師
居南內嬪增復上書請帝宜朝文官問寒暖朔
建毋忘報順帝既復辟宮等誅數十謙主文以迎立
外謀帝頗疑嬪增與宮中得嬪增所上二書而金符
尚在太后聞中乃曰
使殿物命百官郊王館驛前還帝親送至午門外嬪
增伏地不起帝問狀又欲何言頓首曰願方整治如飢
渴願省刑薄斂帝拱謝曰敬受教

侍郎周瑄字廷美本
人世北籍貫都御史杜聰張山東帝恐
瑄聰巡歷不能周遍命遣侍郎
廣諭發帝往檢有司事賢議
果書敕沒其貢曰虛語優而不我坐視民困是因暗而
廣貪也帝卒從賢議時方遣使
下御史張鼐李賢等人物北字延齡
欽九龍子尚寶司卿氏人籍貫
五月壬辰見。
是月始見至八月僅見尚存十月復見。
以災異數見二省命延臣列軍民利病以聞
襄王瞻墡來朝

初帝之北狩也太監王振擅權最長曰興築學頗侵太后
命取其田金符入宮不與孫前嬪增土木公后請立太
子命廢王監國書不決帝已在敵中及敵退京師
居南內嬪增復上書請帝宜朝文官問寒暖朔
建毋忘報順帝既復辟宮等誅數十謙主文以迎立
外謀帝頗疑嬪增與宮中得嬪增所上二書而金符
尚在太后聞中乃曰
使殿物命百官郊王館驛前還帝親送至午門外嬪
增伏地不起帝問狀又欲何言頓首曰願方整治如飢
渴願省刑薄斂帝拱謝曰敬受教

當并列二人恐御史周旋下獄

御批養逸齋講義 卷之一百五十四 八

史也遂退官往山作史部識玩名而擢用吉祥周大懼部下帝論羣臣之不黃未幾石亨自殺遂令其子貴通御史張鯤周斌子獄周斌自縊死鯤將劾吉祥諸逸事治中王竑聞之漫于京京乃先與吉祥往語于帝帝怫然為已誅內監張永從子結黨擠陷欲為報仇明日疏入帝太怒遂收鵬及瑄御次華嚴悉召諸御史撫鯤傳自論狀且識且對神色自若至百功溫職帝乃大為知贈楊瑄張鵬戍邊尋赦還東莘選教還故官一時史部特郎皆出其門何帝默然甚下瑄鵬及諸御史司經議兼侍讀學士原務本入內閣預機務

御批養逸齋講義 卷之一百五十四 九

原西端并和石亨曲意附會有旨敕之毋得志則思百姓王謹斥退歸之

六月下大學士徐有貞及學士李賢于獄。

有貞為曹石石亨等用既得志則思自異寵帝意亦微厭二人稍稍裁抑之亨吉祥不能平數毀有貞于帝帝方鬱鬱因吟屏八哀詩吉祥令小監竊聽故以之于帝帝默識其語明日問帝由是始疏有貞及楊瑄令獄起亨吉祥欲殺有貞并疑賢二人逢同至帝前言有貞之內閣專擅狀帝遂命入內閣以官小從俟日遷取任之

以翰林院修撰居平字季重入內閣預機務

帝既去吉祥代者向書王翱以正名分對文華殿側門長跪力爭帝遣見色甚厲既乃進士而長跪如故帝遣史部侍郎兼學士薛瑄致旨。

瑄曰義取任去

帝仍遣取任內閣數月見石亨等用事嘆曰君子見幾而作寧

秋七月承天門災
下詔罪己勑羣臣修省
進李賢吏部尚書兼翰林學士復入內閣預機務
石亨知帝禦賢難恨賢無如何乃佯與交驩賢亦深自
保非宜召不入而帝益親賢問無虛日亨忌賢賢嘗
入直賢因言此職干政四方奏事者先進其門賊今一網
之爭奏事者自直房門關陛下制之閹豎不敢害每
事請旨庶幾不誤陛下制之閹豎不敢害每
改許彬等南京禮部侍郎
彬性頗好交游不能撙人浮蕩士多出其門及發大
政欲杜門謝客猶有游惡之說相勝游遂不安其位面出
為廣西左參政以母老留家月餘復為尚
書陳汝言逢迎帝意
請罷方正被論時或刺
帝令之日所劾人所劾
帝令之日所劾人所劾
大赦
以承天門災也

正負氣敢言既為帝親挾盜威嫉忠劾奸無所避
劾曹吉祥擅收吉祥怒訐出榜購之帝令撰榜榜正與
吉祥入見曰為政有儻盜賊寘兵部好究寘法可覘有
大子自出榜購執者貶事緩之則自露急之則愈密帝
是其言遂不究石彪鎮大同遣使獻捷下內閣問狀使
者言曲斬無算不能悉族寺泉林木間正按地圖詰之
曰此地皆沙漠汝巢何所其人語塞時亨忠甚正
帝以犯者赦前免死強令為民
九月以太常寺少卿彭時兼翰林學士入內閣預機務
時本名人閣事以
為使至宜謝遣之內翰吉解曰國忌辰恐不便
且天子使我等公出二人搖知正意因曰當前免冠

書帝曰欲觀政教得失觀其風俗乃命協律都尉李延年造為新聲二十八解被之絃歌以合古詩樂府采詩夜誦有趙代秦楚之謳以永歌詩曲從民風俗而已至武帝定郊祀之禮乃立

上指　市機先謂亨等不足惜不審誰陛下何地帝悟
日決罪人名果不足惜奈果不足惜奈果不足惜奈

冬十月辛巳朔日有食之

己丑晉侯佹諸卒

庚寅衛侯鄭卒

辛卯沙鹿崩

壬辰晉侯欲以公族之良狐毛先蔑之難而逐之二子奔秦

癸巳葬晉悼公

甲午公會晉侯齊侯宋公衛侯鄭伯曹伯莒子邾子薛伯杞伯小邾子于虢

乙未同盟于虢

丙申公還自會

丁酉公至自會

戊戌公子遂如晉

己亥仲孫蔑會晉士燮齊高無咎宋華閱衛孫林父曹人邾人于戚

庚子公孫敖如京師

辛丑葬衛侯

壬寅公孫敖會晉荀罃于貫泉

癸卯公孫敖會晉荀罃于貫泉

甲辰公孫敖會晉荀罃于貫泉

乙巳公孫敖會晉荀罃于貫泉

丙午公孫敖會晉荀罃于貫泉

丁未公孫敖會晉荀罃于貫泉

戊申公孫敖會晉荀罃于貫泉

己酉公孫敖會晉荀罃于貫泉

庚戌公孫敖會晉荀罃于貫泉

辛亥公孫敖會晉荀罃于貫泉

壬子公孫敖會晉荀罃于貫泉

癸丑公孫敖會晉荀罃于貫泉

甲寅公孫敖會晉荀罃于貫泉

乙卯公孫敖會晉荀罃于貫泉

丙辰公孫敖會晉荀罃于貫泉

丁巳公孫敖會晉荀罃于貫泉

戊午公孫敖會晉荀罃于貫泉

己未公孫敖會晉荀罃于貫泉

庚申公孫敖會晉荀罃于貫泉

辛酉公孫敖會晉荀罃于貫泉

壬戌公孫敖會晉荀罃于貫泉

癸亥公孫敖會晉荀罃于貫泉

甲子公孫敖會晉荀罃于貫泉

乙丑公孫敖會晉荀罃于貫泉

丙寅公孫敖會晉荀罃于貫泉

丁卯公孫敖會晉荀罃于貫泉

戊辰公孫敖會晉荀罃于貫泉

己巳公孫敖會晉荀罃于貫泉

庚午公孫敖會晉荀罃于貫泉

辛未公孫敖會晉荀罃于貫泉

壬申公孫敖會晉荀罃于貫泉

癸酉公孫敖會晉荀罃于貫泉

甲戌公孫敖會晉荀罃于貫泉

乙亥公孫敖會晉荀罃于貫泉

丙子公孫敖會晉荀罃于貫泉

丁丑公孫敖會晉荀罃于貫泉

戊寅公孫敖會晉荀罃于貫泉

己卯公孫敖會晉荀罃于貫泉

庚辰公孫敖會晉荀罃于貫泉

辛巳公孫敖會晉荀罃于貫泉

壬午公孫敖會晉荀罃于貫泉

癸未公孫敖會晉荀罃于貫泉

甲申公孫敖會晉荀罃于貫泉

乙酉公孫敖會晉荀罃于貫泉

丙戌公孫敖會晉荀罃于貫泉

丁亥公孫敖會晉荀罃于貫泉

戊子公孫敖會晉荀罃于貫泉

己丑公孫敖會晉荀罃于貫泉

庚寅公孫敖會晉荀罃于貫泉

辛卯公孫敖會晉荀罃于貫泉

壬辰公孫敖會晉荀罃于貫泉

癸巳公孫敖會晉荀罃于貫泉

甲午公孫敖會晉荀罃于貫泉

乙未公孫敖會晉荀罃于貫泉

丙申公孫敖會晉荀罃于貫泉

丁酉公孫敖會晉荀罃于貫泉

戊戌公孫敖會晉荀罃于貫泉

己亥公孫敖會晉荀罃于貫泉

庚子公孫敖會晉荀罃于貫泉

辛丑公孫敖會晉荀罃于貫泉

都統使代還錄

詞所進名士修人
浙江參政

日指揮、事門達有
達矣以士論公 用
面行、交章論其
罪謫桑論斬後貸死
編戍廣西南
門鎖

[illegible]
帝命中官傳旨用
之仲春如名士白
日斬

[illegible]

[illegible]

[illegible]

知由是與化知府事多不察之罪并服史職後以人觀進乞罷官家

復立國營明年正月復置又明年復立

四川發米濟用兵不已

五月大風雨雹

李賢上言大威可畏陛下當深加省躬左右近臣有納賄

諸陵

設回府掌雷廟祀事

宋以野淌寇大臣輔政綱紀未振急令至來與擒還乃復降而猶

敕諸道毋得進獻人之物

憲宗皇帝

乙丑成化元年春正月遣都督

討廣西猺

守臣奏廣西猺猺流劫屢出

乞選將征討兵部尚書王

恤兵乃命輔臣將軍名

六月陵之次十月葬妃王氏上

開納粟例

以備邊軍餉

二月詔宇旅免

御史趙敔武進高子謙等劾右

恩正統十四年虜犯京城謙一六保守其功在紀乞收

回前榜死者追贈生者錄用帝曰朕在東宮亦自聞謙

寃廉有壯猷之功而受無窮之懷所司其急為施

行尋子謙等八月復官敔先後得九人往往

謙等復言當國家之多事保社稷以無限公道

辛屋見

三月帝視圖子舊

制曰朕登極之初曾有旨令各處撫按官舉薦賢才以備任用今已數月未聞有舉者豈以朕為不足與有為耶抑以為無賢才可舉耶其令在京三品以上各舉所知一人以聞

刑部奏近日遊方僧聚衆講經宣揚佛法煽惑人心宜行禁約從之

八月己酉朔頒御製勸善書於天下

給事中裘芳等上言比來水災相繼流民載道宜發帑金賑之

戊寅南京刑部尚書胡瓚等上言比來水旱相仍流民載道宜發帑金賑之

收乞勅官司賑濟以足命上怒下錦衣衛拷訊瓚等瓚等自分必死及出乃復職

賑其屬薛遠工部侍郎沈淮以正統二年歲饑民徙者保定會都御史吳琛

大行皇帝升遐遺詔以不恤兵禮平罷

撫他依惟修上網巾事例既而皆以不便而罷

冬十一月壬戌朔

錄囚大同總兵楊信寧夏總兵李杲陝西巡撫

頒思令各衛所官軍力戰乃引去初羅

入寇或在邊東守將大同或在寧夏皆退相去來

無常為患不久景泰初始犯延綏然部落少不敢深入

大同自阿剌赴闕者率屬酋居河套遂過

近西邊河套古謂方地里狹長

有黃河自寧夏千餘里繞水草外

為東勝衛北直

平行幾來不能陰制初守之後以孤絕內徙至是保劄

興小王子瑪拉勒著先後繼至拥中國人為嚮導侵擾

初純子臨江時，江南大將如斗通江西岸，勢如建瓴，百里根脚可盡諸道倚為興復，杜慆賊大勢已去，猶亦懼之自保，奏以來嘯聚為亂，縣城更所至皆破，乞調兵翦滅，報聞，及朝議用兵，編修郎溥子虛（原作虛，今改正）上書，李賢言賊有黃巢者宜隨西者宜用，賞罰之慮，子制詔諸將多士其謀，欲分兵兩路並進，曰不，當賊已疲，延數千里而所至與戰，是自敝也，大藤峽賊之巢穴以全師據之，心腹既潰，餘迎刃解，且趙輔猶，賢了父發谷城，諸路雜即進程，賢再疏乞終制不許，及遣京修撰羅倫論賢，泯之不聽，倫遂上疏諫曰：臣聞朝廷

陽制敕前又自林破修仁，諸賊皆長驅至峽口，[illegible]之右，皆懼，筏甲走，[illegible]到即分掛林為[illegible]，羅督諸軍水陸並進，連破山南石門，林峒古營諸巢，其室廬稍聚賊，皆舟渡道，趾至九層崖（在大藤峽北），等山先後破二百二十四巢，生擒賊渠侯大列及其黨七百餘人，斬首二千二百有奇，溺死者不可勝紀，先是，議者大藤峽沉夜見賊只為神及是，雖用善師之，設名曰藤峽利石紀功而還，提問密勿，嘉勞，召輔還，封武靖伯，羅進右副都御史，提督兩廣軍務，[illegible]

成化二年，[illegible]，江都御史，[illegible]，湖廣靖州鋼鼓[illegible]，能討乃以命巽，[illegible]，鎮遠諸境分道入，破八百餘寨，又大破猺于杜陽，威名著西南，前猺[illegible]，慆賊，[illegible]，南畿大饑，[illegible]，發淮倉米四十萬石，[illegible]，貴于明年五月，李賢以父喪起復，修撰羅倫字彝正，吉安人，[illegible]，建市舶司，副提舉，[illegible]，賢了父發谷城，[illegible]，及遣京修撰羅倫論賢，泯之不聽，倫遂上疏諫曰：臣聞朝廷

以太常少卿兼左僉都御史提督軍務總督陝西三邊軍務
兼理糧儲巡撫甘肅兼制西番地方贊理軍務兵部尚書
太子太保兵部尚書兼都察院右都御史總督薊遼保定
等處軍務兼理糧儲巡撫順天地方贊理軍務兵部尚書
兼都察院右都御史總督薊遼保定等處軍務兼理糧儲
巡撫順天地方贊理軍務兵部尚書兼都察院右都御史
總督薊遼保定等處軍務兼理糧儲巡撫順天地方贊理
軍務兵部尚書兼都察院右都御史總督薊遼保定等處
軍務兼理糧儲巡撫順天地方贊理軍務兵部尚書兼都
察院右都御史總督薊遼保定等處軍務兼理糧儲巡撫
順天地方贊理軍務兵部尚書兼都察院右都御史總督
薊遼保定等處軍務兼理糧儲巡撫順天地方贊理軍務
兵部尚書兼都察院右都御史總督薊遼保定等處軍務
兼理糧儲巡撫順天地方贊理軍務兵部尚書兼都察院
右都御史總督薊遼保定等處軍務兼理糧儲巡撫順天
地方贊理軍務兵部尚書兼都察院右都御史總督薊遼
保定等處軍務兼理糧儲巡撫順天地方贊理軍務兵部
尚書兼都察院右都御史總督薊遼保定等處軍務兼理
糧儲巡撫順天地方贊理軍務兵部尚書兼都察院右都
御史總督薊遼保定等處軍務兼理糧儲巡撫順天地方
贊理軍務

由明史地理志永寧有九到之不知記者改大關為太
平川長官司今存分地控制之師還建進為兵仍赤進秩視大理都與白
主同治兵部。
秋八月增江西督賦官。
冬十二月授鎮翊林院經歷。
四川檢討莊肅江浦人。
四明年正元張昇台州臨江饒路七府同知各一。
日古安慰袁臨江饒路七府同知各一。
巡按御史趙汝霖字志魯以
請增設司府佐貳官俾專理之增布政使參政一南
昌吉安撫袁臨江饒路七府同知各一。
茂縣城人疏論不省。
加贈封號。
西僧扎巴貝勒木燼。曾作劄巴貝勒參今改
法王西天至善金剛普濟大智慧佛其徒封國師錫誥
命者不可勝記服食器用悉擬王者出入乘輿衛卒
儀仗悉擬帝制能仁越應顯國光教弘妙大悟
而彼僧由玄進矣。

陳文奎。

文奎以才自許在外頗著績效及居官端行事部猥既
參大政無所建明子弟宗人或賄之內娠文為辦事時
恒丁艱憂。論助賢逐倫益為時論所鄙。
六月。葬虞世太后錢氏崩。
初英宗大漸遺命曰錢氏后千秋萬歲後與我同葬
求文安地數百頃德王請壽張地四
千餘頃皆予之給事中邱弘守約奏言洪武永樂年

解任候命如是大學士李賢退而書之冊及葬裕陵日請諡時議三
塲中旨不可事遂寢至是周太后不欲加合葬帝召大
臣議彭時曰合葬裕陵卒附廟定禮也翼日又問時對
如前帝曰朕豈不知慮他日妨母后耳時與商榷劉定
之合辭言曰陛上大孝當以先帝心爲心今若安厝于
左而虛右以待將來則兩全其美矣帝頷之是夕時等
復疏言漢文帝尊生母薄太后而昌后仍葬長陵宋仁
宗追尊生母李宸妃而章獻劉后仍祔太廟今若陵廟
之制未合則有乖前美貽譏來葉下禮官及羣臣集議
皆謂如時言帝曰非聰非孝遵親弗非孝其議勿下明
日延臣百四十七人並上疏謂文明出禮部尚書胡濙英
國公張輔等會諸大臣議言天下者列宗之天下皇上當守祖宗成
法豈可阿順母后顯違前典帝猶豫未決稱事中毛弘
字仲敬。四川人。都御史項忠詩閩城今平
原州人。倡言此大事若輩當以死爭合辭臣伏哭文華
門外帝命退衆即頓首曰不得旨不敢退自巳至申頓
之我不思不啻安得大闕而泰忽暴病死安無學術
既柄用惟日事詞苑結諸閹爲內援時萬貴妃寵冠後
宮妄內內使致殿勤自稱子姪行起臂自媿無門閥閹
則大喜妃弟錦衣指揮通遂以族屬數過安家所家婦
日相往來通妻著錦禁中恣出入安得備知宮中動靜
盜白圌
六月癸丑朔日食。
秋八月吏部侍郎兼翰林學士劉定之奏論文

下刑部郎中彭韶等往監決之韶等馳入獄
太后弟周彧奏乞田二頃地六百頃亂
田踐已乞二頃地六百頃亂又欲于其外續地六百頃民田也帝遣官按視皆民所墾闢
輸賦者因據籍歩之每畝百歩餘没入爲閑田得七十
餘頃彧不滿復以聞于帝改命韶琮復視韶琮徒不復歩
田周視徑歩上疏自劾曰某定田自神宗時皆民墾種
退之事在嘉祐二年復利二萬八寇棉林大援大同巡撫王越
還營及楊信等連敗之事在五年爭是破羅鏁與阿勒楚爾
分別部伽索色凌舊作凱加思蘭博勒哈者作字誤今並改正。亦入據
河套伽索色凌舊居土魯番在哈密西今屬關展其東
爲根據部中稱其西天順間嘗遣使朝貢朝廷使
往撫諭之已乃稍引而東與諸部相雄長遂竊入套中
據之永樂數以益開越等皆論功陞賞而敵據套自如
爲久居計。延綏告急命永爲將軍以越參贊軍務往
既而帝以兵部尚書白圭言命開府武靖侯速歸爲野
戰制敵不能如永乃以工越伯劉聚代之聚弁未有
大略瑪拉等數召還以御史伯結兒青們都堵截加索
事在八年按青們都堵作蒲州書作蒲州書今改正。

三月命撫寧侯朱永都御史王越
先是馬拉喝雖來貢而屢犯延綏守將許寧貪之玉擊
退之事在四年寧復利二衛入寇楡林大援大同巡撫王越
還營及楊信等連敗之事在五年爭是破羅鏁與阿勒楚爾
分別部伽索色凌舊作凱加思蘭博勒哈者作字誤今並改正。亦入據
河套伽索色凌舊居土魯番在哈密西今屬關展其東
爲根據部中稱其西天順間嘗遣使朝貢朝廷使
往撫諭之已乃稍引而東與諸部相雄長遂竊入套中
據之永樂數以益開越等皆論功陞賞而敵據套自如
爲久居計。延綏告急命永爲將軍以越參贊軍務往
既而帝以兵部尚書白圭言命開府武靖侯速歸爲野
戰制敵不能如永乃以工越伯劉聚代之聚弁未有
大略瑪拉等數召還以御史伯結兒青們都堵截加索
事在八年按青們都堵作蒲州書作蒲州書今改正。

罷宁晉知縣蔡旭徐永貞人旭徐永貞順德人監察御史李瑾子獄
大名府知府陳選順德人監察御史滕昭巡視畿甫
浙江河南四川福建賑恤之參政王恕奏乞減免
兵部尚書白圭言命開府武靖侯速歸爲野
戰制敵不能如永乃以工越伯劉聚代之聚弁未有
大略瑪拉等數召還以御史伯結兒青們都堵截加索
事在八年按青們都堵作蒲州書作蒲州書今改正。

六月戊申朔日食。
大水。
順天河間永平諸府大水時是
北畿山東河南大旱。陝西四川山西湖廣雲南並饑
蠲租賑濟。
下相陵園寢。遣大理寺少卿宋旻浙江淨
安人 侍郎付

撫陝西布政余子俊代之先是延綏鎮指揮趙玉
木脂木指元為木脂俗呼為
今屬榆林衛陝西孤懸絕塞以粉
騎入掠邊兵望而追之風木及行列大亂玉
乃從築榆林城於
抄所掳市民稍安耕牧
始召募民運糧
初宣德間從中
色黑脆味又遜
吸化加氣復石碑來一生後數年命御史徐
之木悉已水文
子曉諭無潮荊州杭州鈔
初御史徐有貞以沙後易以銀
冬十月命刑部侍
英宗初命許
文字命官內
之帝偶行內
自是命嬪御
之舉子生
何奈之利嗇粉餌
七年正月以余
野游騎入邊
乃舉子立為太子明年二月立孟
前後五年四月年甲辰立為太子
十一月立子祐樘
于是始命恕為總河
十二月壬申見紫微
光武紀大正北極星一名北辰天帝
故得安居其
十二月壬申見紫微
光武紀大正北極星一名北辰天帝
故得安居其
初御史徐有貞以沙後易以銀
冬十月命刑部侍
英宗初命許
文字命官內
之帝偶行內
自是命嬪御
之舉子生
何奈之利嗇粉餌
七年正月以余
野游騎入邊
乃舉子立為太子
十一月立子祐樘
于是始命恕為總河
十二月壬申見紫微
光武紀大正北極星一名北辰天帝
故得安居其
十二月壬申見紫微
光武紀大正北極星一名北辰天帝
故得安居其

明

憲宗皇帝

壬戌成化十年春正月命王越總制三邊

用部尚書張鼐河南信吉延綏甘肅寧夏三邊鎮撫不相統一宜推文武重臣一人總制諸邊因設制府于固原即以越爲之巡撫經略兩出而不備東偏乃舉總兵官許寧遊擊將軍周玉字廷瑞各將兵四千六百人從榆林紅兒山在榆林府出塞即白鹽池在花又百餘里抵河套即古朔方地東西約千餘里南北約百餘里中有池鹽可煎不待曝日採鹻鹹老鴉倶在紅鹽池乃分兵爲十隊而身率寧玉先期襲重貴伏兵又從後夾擊大破之焚其廬帳而還及寇復掠歸途已踰塹相對痛哭自是遠徙北去不復居河套過不敢大入亦數遣使

明

憲宗皇帝

壬戌成化十年春正月命王越總制三邊

用部尚書張鼐河南信吉延綏甘肅寧夏三邊鎮撫不相統一宜推文武重臣一人總制諸邊因設制府于固原即以越爲之巡撫經略兩出而不備東偏乃舉總兵官許寧遊擊將軍周玉字廷瑞各將兵四千六百人從榆林紅兒山在榆林府出塞即白鹽池在花又百餘里抵河套即古朔方地東西約千餘里南北約百餘里中有池鹽可煎不待曝日採鹻鹹老鴉倶在紅鹽池乃分兵爲十隊而身率寧玉先期襲重貴伏兵又從後夾擊大破之焚其廬帳而還及寇復掠歸途已踰塹相對痛哭自是遠徙北去不復居河套過不敢大入亦數遣使

上馬池延授官八百餘員頃內地若今之遥不北大文
酒借來年軍餉約八百二十五萬公私煩擾至此安得
不變計論于切年冬遣馬拔之時役陝西運糧民夫
給食與工期兩月畢事命從之自王越襄毅經營社鹽池事
前思少息予俊得一毫其愛東起滿水營有宿谷縣北西抵
花馬池延綏之界二千七百七十里整齊堅牢連比不絕
置永固堡營之又于營北增掘壕塹二十七里以拒套寇
如榆林綏德延安慶陽之制三十七年以秋禾圖收又于
邊外增築邊牆一千二百餘里凡築城堡十二
遂收十五小堡七十八處共八百十九役軍四萬人不
三月而成增內地悉分屯墾歲得糧六萬餘石
孫九月父子同日卒

父子月俗督同知李文等進兵討土舍雀不克引還

李文等引兵至有峰吉鎮川在今安西府泉縣西北
白以布聚吉四川舊城置敕婦官人于此號曰
牛尾蓬吉見四今改藻報阿甲集衆抗拒且結別部謀
掠窄東赤斤二衛文等不敢進合二衛還字本土峪商
及歐兒里雖和碉之衆明史哈密傳哈密部落有三
瑾以回回回

我使懷恩迎為閩兵道其事羣臣皆大喜懷恩前伏帝意欲宣示外廷而絡曰當降勅禮部以定名為辭于是延臣相率稱賀帝即命皇子出見廷臣越數日帝復召閣臣問曰皇子佐治何處之恪頓首曰陛下踐阼十年儲嗣未立天下引領冀久矣當即立為皇太子安中外心帝頷之遂定名酺樗蒲詔中外。

六月皇子母紀氏晉爵為貴妃。

先是帝召見皇后兄弟宴禁中而紀妃伏誅內大學士高拱等皆他適獨以進講官上前因宣子聰明岐嶷已出但外議謂皇子貴妃俱養邸舊人貴妃恐踰已出但外議謂皇子宜已而偪別居久不得近帝小約我矣是妃甚罷戊申鴆殺妃使使謂帝曰貴妃薨帝驚問故曰自縊或曰自經帝大慟太監張敏亦金死。

秋八月浚通惠河。

通惠河即元大通河郭守敬所鑿事具本名溝洫志時燈水衆中修治往往淤塞而復浚滑且年遠湮廢兵部右侍郎兼都察院右僉都御史總督河道工部右侍郎兼都察院右僉都御史提督河道各專其事奏臣皆懷恩前伏帝意欲宣示外廷而絡曰當降勅禮部以定名為辭于是延臣相率稱賀帝即命皇子出見廷臣越數日帝復召閣臣問曰皇子佐治何處之恪頓首曰陛下踐阼十年儲嗣未立天下引領冀久矣當即立為皇太子安中外心帝頷之遂定名酺樗蒲詔中外。

六月皇子母紀氏晉爵為貴妃。

先是帝召見皇后兄弟宴禁中而紀妃伏誅內大學士高拱等皆他適獨以進講官上前因宣子聰明岐嶷已出但外議謂皇子宜已而偪別居久不得近帝小約我矣是妃甚罷戊申鴆殺妃使使謂帝曰貴妃薨帝驚問故曰自縊或曰自經帝大慟太監張敏亦金死。

秋八月浚通惠河。

通惠河即元大通河郭守敬所鑿事具本名溝洫志時燈水衆中修治往往淤塞而復浚滑且年遠湮廢兵部右侍郎兼都察院右僉都御史總督河道工部右侍郎兼都察院右僉都御史提督河道各專其事奏臣皆懷恩前伏帝意欲宣示外廷而絡曰當降勅禮部以定名為辭于是延臣相率稱賀帝即命皇子出見廷臣越數日帝復召閣臣問曰皇子佐治何處之恪頓首曰陛下踐阼十年儲嗣未立天下引領冀久矣當即立為皇太子安中外心帝頷之遂定名酺樗蒲詔中外。

六月皇子母紀氏晉爵為貴妃。

先是帝召見皇后兄弟宴禁中而紀妃伏誅內大學士高拱等皆他適獨以進講官上前因宣子聰明岐嶷已出但外議謂皇子宜已而偪別居久不得近帝小約我矣是妃甚罷戊申鴆殺妃使使謂帝曰貴妃薨帝驚問故曰自縊或曰自經帝大慟太監張敏亦金死。

秋八月浚通惠河。

通惠河即元大通河郭守敬所鑿事具本名溝洫志時燈水衆中修治往往淤塞而復浚滑且年遠湮廢兵部右侍郎兼都察院右僉都御史總督河道工部右侍郎兼都察院右僉都御史提督河道各專其事奏臣皆懷恩前伏帝意欲宣示外廷而絡曰當降勅禮部以定名為辭于是延臣相率稱賀帝即命皇子出見廷臣越數日帝復召閣臣問曰皇子佐治何處之恪頓首曰陛下踐阼十年儲嗣未立天下引領冀久矣當即立為皇太子安中外心帝頷之遂定名酺樗蒲詔中外。

六月皇子母紀氏晉爵為貴妃。

先是帝召見皇后兄弟宴禁中而紀妃伏誅內大學士高拱等皆他適獨以進講官上前因宣子聰明岐嶷已出但外議謂皇子宜已而偪別居久不得近帝小約我矣是妃甚罷戊申鴆殺妃使使謂帝曰貴妃薨帝驚問故曰自縊或曰自經帝大慟太監張敏亦金死。

秋八月浚通惠河。

通惠河即元大通河郭守敬所鑿事具本名溝洫志時燈水衆中修治往往淤塞而復浚滑且年遠湮廢兵部右侍郎兼都察院右僉都御史總督河道工部右侍郎兼都察院右僉都御史提督河道各專其事奏臣皆懷恩前伏帝意欲宣示外廷而絡曰當降勅禮部以定名為辭于是延臣相率稱賀帝即命皇子出見廷臣越數日帝復召閣臣問曰皇子佐治何處之恪頓首曰陛下踐阼十年儲嗣未立天下引領冀久矣當即立為皇太子安中外心帝頷之遂定名酺樗蒲詔中外。

六月皇子母紀氏晉爵為貴妃。

先是帝召見皇后兄弟宴禁中而紀妃伏誅內大學士高拱等皆他適獨以進講官上前因宣子聰明岐嶷已出但外議謂皇子宜已而偪別居久不得近帝小約我矣是妃甚罷戊申鴆殺妃使使謂帝曰貴妃薨帝驚問故曰自縊或曰自經帝大慟太監張敏亦金死。

秋八月浚通惠河。

通惠河即元大通河郭守敬所鑿事具本名溝洫志時燈水衆中修治往往淤塞而復浚滑且年遠湮廢兵部右侍郎兼都察院右僉都御史總督河道工部右侍郎兼都察院右僉都御史提督河道各專其事奏臣皆懷恩前伏帝意欲宣示外廷而絡曰當降勅禮部以定名為辭于是延臣相率稱賀帝即命皇子出見廷臣越數日帝復召閣臣問曰皇子佐治何處之恪頓首曰陛下踐阼十年儲嗣未立天下引領冀久矣當即立為皇太子安

擒猛將名號侯門名綸戶給復二年于是馬平（今廣
陽朔縣名今名陽朔山縣北）荔波（今屬廣西）諸蠻悉皆慕附西
（將軍馬援平公孫述亦遣
了給教為民永免外戶（本屬家屬今屬屬）庶之俾其子孫世為
吏日月衆凡為戶四萬三千有奇口十五萬
利用門州（上音正統已已之變光帝
北狩宗社危如一髮（統四月壬辰朔日食）
有由平望熙何由返六七年間海宇寧謐威功不小追
有詔帝指嘉之。
十一月晦蜀郡成王為景皇帝。
二月乙亥朔日食
秦五月命前都御史原傑振濟流民
初門上既平劉通判襄陽流民屯結如故通奏李原等請
振卹上命項忠寺之忠遣大人山招
冷水民先後來歸者九十萬餘等亦以次就撫屯田
支前者亦各令自占地名（統四年有白衣百餘名自
日發各不下（行者多
（統之一百六十六）
貶秦州（今屬）知松滋（今屬）千荊州南
紀未知典郡所宜（統四年貶秦州知松滋千荊州南
延誤久不決左庶子黎淳（湖南茶陵人）曰邑既廢不問復
為漢某帝更始既廢不問復為某王瑞此古有此罪
二三（統先帝為不明。（陛下不考此必有小人主
之者不然彼豈能知安危帝曰吳泰主事疎遠安敢妄言帝曰吳泰主事疎
薦介直淳文（統四年吳泰主事疎遠安敢妄言帝曰吳泰主事疎
史楊守陳子集（守陳名）曰（統四年延綏總兵官延綏總兵官
議大學士時極（統四年當復辟之初極
戰亂似邦好色（統四年當復辟之初極
恨以次被黜（統四年當復辟之初極
明敏見心嘉上（統四年當復辟之初極

貶秦州（今屬）知松滋（今屬）千荊州南
延誤久不決左庶子黎淳（湖南茶陵人）曰邑既廢不問復
為漢某帝更始既廢不問復為某王瑞此古有此罪
二三（統先帝為不明。（陛下不考此必有小人主
之者不然彼豈能知安危帝曰吳泰主事疎遠安敢妄言帝曰吳泰主事疎
薦介直淳文（統四年吳泰主事疎遠安敢妄言帝曰吳泰主事疎
史楊守陳子集（守陳名）曰（統四年延綏總兵官延綏總兵官
議大學士時極（統四年當復辟之初極
戰亂似邦好色（統四年當復辟之初極
恨以次被黜（統四年當復辟之初極
明敏見心嘉上（統四年當復辟之初極

諸縣中道路回遠且夫府治遠在山林深阻將吏
到彼有盜賊難逸制馭為拓其城就其陽府以駐州之
置湖廣行都司增兵設戍所
史吳道宏宜慰人夷
秋七月熙雋見
有物金睛修尾狀如大貍負熙氣夜入民家至則入甘
策以功進右都御史
臨年京都民為立祠
迷徭城驚擾勞女講處帝嘗朝奉天門俾衛見之而薄
頃之乃定帝于禁中祭告天地以四事自責一曰虔不
勞民三忠言不
聞四政治不
法干妨盜賜印章四方貢外務受玩好詐諸臣直言
分遣部使錄囚省冤獄停不急營造貴三邊軍儲守沿
邊關隘實有能巡撫者優加褒勉
九月癸丑監注自刺事
妖人李子龍自稱
帝之弟
以戶部侍郎王恕巡撫
初景泰中詔錄宋元祠
位復命尚書修之子
七登帝為之序
大學士商輅先已論
校尉二人密此何察大奸知山　海都御史干越與點

冬十月京師地震
十一月四川巡撫張鶚等
復叙破之事命
先是播州宣慰楊
州隸
司統
詔七師進討部瑯親
年七是增督兵攻取諸
友為之請從其請會松潘番寇邊西昌
松茂安置處軍務
或軍松潘參將
斬獲無算御史
五十二紮其他一百五
戍要害乃班師在十
大學士商輅等進編
初景泰中詔錄宋元
位復命尚書修之子
七登帝為之序
以戶部侍郎王恕巡撫
大學士商輅先已論

繼志不言時遊太臣有威嚴者往鎮壓之乃以忽為左都御史以行部至鄖陽捕盜兵入境帝即命忽齎敕往抑郭景奏事京師詳言安南宜興師問罪白雲南往能因遣安南王玉帶絲綿珍奇者若干以道雲南邊吏格之不得入能又遣景文道以聞忽還至沔陽聞安南已見孟密亦已猛密本緬本邦土司詳後為思倫所逼棄其土官走死忽乃馳入其境宣布威德諸酋皆感悅稽首願內附獻所侵地及所俘人口忽以便宜受之還騎馳上其狀帝喜賜敕獎勞且諭忽曰安南自宋以來世受朝命今黎氏篡弒天討宜加朕嘉卿能以計服之不煩兵力卿其益懋乃心以副朕意忽既還京師詳言安南可取狀帝益嘉忽忠謀遂決意興師問罪會忽以疾卒贈兵部尚書謚襄毅

子鑑襲錦衣衛指揮僉事

鑑性豪侈好結納交通貴近以故數為言官所劾

正德初劉瑾用事鑑以父蔭為錦衣衛指揮僉事瑾敗鑑坐黨與瑾謫戍鎮南衛

嘉靖初復故官歷南京錦衣衛指揮使

十四年冬十二月置西廠以太監張直領之

初成祖最重錦衣衛均權勢至是尚銘領東廠又別設西廠刺事以汪直督之所領緹騎倍東廠變遣出御上時南京鎮監軍力明進貢還以百艘私販武城興安之力上書言之帝即發一人重賄得以門面周旋能揭如蓋者直乃任錦衣百戶單騎往捕大獄兇橫人懾伏相繼白諸王府邊諸尚書名先論吏部尚書王東陽御史張鼎等劾奏六卿之長也宜怒曰今日乃知兵部宜為首腦對曰公六卿之長也宜怒曰今日乃知鎮及南北河道戶部右侍郎劉繹劾其閒閻鷄狗瑣事極置重法大抵大獄大臣陸下不宜自理如事輕重法司擬上請旨可也帝不聽

秋九月錦衣衛執工部尚書張文質下獄

東廠官校發宣府百戶左昇私事連坐通政使王部
尚書張文質錦衣衛指揮僉事金輅等罷職錮之令兩京大臣
會議文質等罪狀不悛有司上其事直安
秋八月錦衣衛執工部尚書張文質下獄
東廠官校發宣府百戶左昇私事連坐通政使王部
尚書張文質錦衣衛指揮僉事金輅等罷職錮之令兩京大臣
會議文質等罪狀不悛有司上其事直安
九月京師地震
十四年春正月己丑太子出閣就學
太子舉出閣老龔用卿等太子出閣就學
南京災詔內侍黃儒往祭告太子出閣就學
南京災詔內侍黃儒往祭告
南京災詔內侍黃儒往祭告
南京災詔內侍黃儒往祭告

九德與樂考等表裏爲姦。干亂政事。

五月下兵部侍郎等官長裏爲姦。干亂政事。

江直勘事僉書樞密院事泉還翰文平行事非左遷下獄論戍重慶。

御史中丞趙中官容閻不劾奏。並杖李俊李英安山人等五十六人。

庚子六雷震三月乙酉雷震建福門。

辛丑七封雷震郊壇承天門。

冬十月以道士鄧常忠爲太常卿。

十八年春二月罷西城。

小中官阿歪工僭侯一日子宮前爲醉者毆罵歸入言駕至殺如故。

水災下虞將軍疏陳越渡河人靖房注見前。越勤直奏請出師諭諸以也又爲直忠侯所殺遂謀直令永奉大

軍由間路已與直將軍領兵分數道進值大風雨雪將官進何敢干此諸衆也有吸

[illegible]

[illegible]

[illegible]

兵川陸並發陸州三子以功陸得官者皆削籍並斥而
伊斯哈魯人從征有功為民後拿玻亦坐事誅人皆快之
在陵州時 遇捕盜新令至 指揮同知之子指揮同知之
有卜魯圖名 遣捕盜之子三里番
山西同 敗之于天京城中 指揮同知之子三里番
喜人 敗之于天京城中 指揮同知之子三里番
山陵之于木瓜口 作亂 指揮同知之子三里番
在榆林時 參將 指揮同知之子三里番
榆林參將 指揮同知之子三里番
[illegible] 助寇擄掠于邊 遣將不得出 遂大虧
秋八月大水。
海溢淹沒地面漂溺人民無算 淮南淮南自六月至于是月民居漂
沒者無算 淮死數萬人 同官軍敗績。
十九年夏六月 寇大同官軍敗績。
小王子 名復株小王子 率兵二萬寇大同 率兵二萬寇大同
十四年夏六月 寇大同 率兵二萬寇大同 率兵二萬寇大同
乃敕兵部 面遣 將劉 [illegible] 等 [illegible] 城 [illegible] 城
癸酉 [illegible] 等管城 [illegible] 城
[illegible] 等管城 [illegible] 城
癸代十 [illegible] 等管城 [illegible] 城
[illegible] 等管城 [illegible] 城
[illegible] 等管城 [illegible] 城
[

十月庚午延臣議許以木邦仇殺思卜
邊境宜拒絕因遣御史程榮往勘榮入孟養
隣境不平遣人從間道至京進金寶乞罷立孟密安撫
司開設治所直訴布政司下內閣議為安徹許之初塔
到告以孟密乃木邦之叛酋之是周天子命二霸
宗文安撫有復奏為義寧其木邦仇殺已久勢難興
合乞如前罷革設布安撫以思倘為宣慰思倘
先仗鄧脚不務地方一十七年以是部擢按發中國
周兵且數十年
京畿山東河南陝西河南西西俱大旱
秋九月乙酉朔日食
冬十月下刑部員外郎林俊字存明
為言事者所劾謫廣德州判官俊博學善屬文
人。于謙薛瑄之流
俊上疏論斬妖僧仍乞收拾劉太監奴為罪狀太怒下俊
詔獄考訊復降廣德州經歷張敏長老並下獄帝欲誅二人司
禮太監懷恩力救乃命笞敏長老助俊論我恩免罪
快地既出帝見恩送人告無恙可日沒曾詔芳傾後
後處決謝日遣扶不起帝亦尋悔誡遣御後謫

李林甫四川富順人劉俊明南朝人張基業子人田景陽舉定人　奏入帝優詔答之陳左通政李孜省上林丞太常卿鄒常恩本寺丞襲脆弱國師為民所罷傅奉官五百餘人中外大恠時雨京諸臣爭應詔陳言給事中盧鈞上書論時政御史汪奉節文燦杜事中文源人劉俊明南朝人張基業子人田景陽舉定人　奏入帝優詔答之陳左通政李孜省上林丞太常卿鄒常恩本寺丞襲脆弱國師為民所罷傅奉官五百餘人中外大恠時雨京諸臣爭應詔陳言給事中盧鈞上書論時政御史汪奉節文燦杜事中文源人

三月秦山賜
太監張茂興張裕藏奇技淫巧結萬貴妃數累朝金七寶俱盡帝一日視內藏諸芳及與日槩野帝金寶
由汝二人與不敢對芳曰建儲重寄及詐祠履祚陛下所萬年偏耳帝固吾不汝瑕後之人將與汝計矣芳大懼恩固位帝不悅尽居感歐有泰山連震皆謂應在東宮帝心愧寢其事
夏四月以康永韶為禮部右侍郎
承韶雄為御史有直聲論劾權中貴召還進太常少卿掌欽天監事嘗大餞水部宮人春景賢當有大告賴泰民能死是當之誠國家無孤陛下能悅午門受所投連作狀告民　李仲宇有德豐城人
罷
秋八月甘二日朔日食
九月劉瑾矯

萬安與南入相蔡用翊及尹臭王越又與北人為黨互相傾軋翊自以宦官世臣過事無所回避我下獄瑾
于帝前解之李孜省蕭左道亂政欲勦捕東宮翊密疏諫帝皆不悅翊常尽家居無址安忽日夜思中瑾狂瘋疑尤揣知瑾嫉阿附奏翊辭不與安遂獨在之臣侵人許翊與直白絕瑾遂教坊
且遂矯安為人為劉公子曲媚劉機瑾瑾教坊
院本奏之帝怒逮中官指手封書一圈詰問乃人許翊
書安與劉吉作劉被且吉留令乞休以全始終翌日翊
遂且流乞休其實排翊使去首安吉兩人也

十二月以彭華安福人
華族弟為東部左侍郎兼翰林學士入內
閣預機務
華深刻多計數策伺人短長李孜省相結得入閣
秦媛尹旻與安福作最十作諸龍諂令要下獄部
號訴午門多所株連作狀告民　李仲宇有德豐城人
旻致仕去號泣各由是人皆畏華而惡之翰年以風疾
罷
丙二十二年秋九月亂南京兵部尚書王恕出馬文升代

之

恕先後應詔陳言凡五十條奏留力阻權停天下餉心
慕之特命部曰南宋十一部總有一王恕于是皆以近臣
制旨帝亦能賦苦之是年起用傳奉官紀綱大切帝愈
不悅命恕往閩文升南東以
朝野大駭
遷廣東布政使臨選字士賢
臨海人進士

選于天順中巡按山西盡去貪殘吏成化初督學河南
作振興道化文以下士其學遂冠長揆久之進秩察使
決遣軍囚數百人事四妄所平反閭閻為空治尚簡易
獨于聽要無所擾歷廣東左布政時詔求省貢獻而
市舶中官益恣橫擅積奏乞切徵尺六十人漸雜方物悉
時部青事帝命與其半由是寇遂衰閩人馬力麻瑜橫暴
門答刺使臣欲入貢私市易厚賂將許之選閉
立案三番罷命
御史宋昊
不敢詰恕檄昊之且聞于朝遂止番使不得志以布上其
會甚遂誣奏選朋比為姦遣刑部郎中李行詰
及恕按仰史徐山
證驗皆不從
職俱被遠上民皆詣闕伏謁乃得出至商
閩安依仍以
上書曰
中貴之墓有之墓碑之墓
及同安縣
盜賊輯睦朝七日
福清縣
福清縣
月以李茂
陞部右侍郎

測播州遂安
以尸直為戶部左侍郎兼翰林學士入內閣預機務
直宿前東八年憲廟不得志以布
一興至楚取中官入閣
以十三年春正月皇貴妃萬氏薨
紀服用器物多如僭擬中宮依仁恭正直柔芳
孫典寶時
敬民時
鎮守
遼東
物皆
交兄弟
子孫
寧夏
安化
王寘
鐇
初授
都督
指揮千百戶等
官皆如
故者
慶輯朝七日
福清縣
慎
茂
陞部右侍郎

改省中經復用征作城輯神進退名出其門的勿令久
擢遊政使至是罷部掌遊政如故
秋七月封子五人為王
晉杭興工已見右楊第岐王復之潘白帝第
後之為晉帝第
八月帝崩
先建帝末疑命太子祀朝于文華殿是晚
九月太子即位是為
以明年為弘治元年
太監李廣以導帝
外戚惠等語不決事
指揮使段容常思下之罪戍陝西邊
冬十月能仲容等
帝用科道言降黜傳奉官遊政仁傑傅瑤劉瑞指揮僉
事王鏞二千餘人
法王佛子西番等七百八十餘人
本生
初孝宗大行太后為皇后張氏與
先太皇太后內建議指為皆鄭當御位頗

進馬氏壯子偏衣物治
家不往來劉吉亦有連
腹毛傷先帝意不問家
求保抱惟謹帝命服勝
萬安能
子官中得城一小餘
太監懷恩持至閣自此
能出聲應吉上御門
大變劉安罪狀復令
安數日司太尖始
安時年七十餘尚上
重信任之為孝穆皇太
為恩念太后遣人求太
家賀壯紀幼不能知
以希寵者十數疏後
可得其後疏臣言可
父母封號太后
每一思之毛
獲一罪即
之急中無
陵九伯后
法王佛子西番等七百八十餘人
本生

初孝宗大行太后為皇后張氏與
先太皇太后內建議指為皆鄭當御位頗

以禮部侍郎兼翰林學士入內閣參預機務

十一月召王鏊爲吏部尚書仍兼文淵閣大學士入內閣參預機務

以安撫湖廣都御史秦金爲南京兵部尚書總制軍務

十二月召王鏊爲吏部尚書仍兼文淵閣大學士入內閣參預機務

時思文大臣多被召入閣後正色無所回避

依違陶以身任天下之重

健自爲翰修即練習典故有經濟志入閣後正色無所回避

遠案方宇宙下獄十二月疫省死于獄

芳等既滴戍遇赦當還用錢監太監梁珤大興言芳等罪大不當赦復逮下獄疫省不勝榜掠死當出二千里安置近侍律妻子流二千里安置近侍律妻子流二千里安置近侍律妻子流

四品文武六品外官各舉
姓名揭于殿壁如有遺
御經筵命儒臣日講
副遷爲講官務精誠開帝意每進講數詞詳切帝數稱
善
起居郎兼侍講
上謂侍臣曰仙居中書舍人丁機進士李文祥
乞一出牧。仙居人。王純仁。純仁。並以言事遷翰林京吏部主事儲
巖州人。放毓。乞補外。毓。永嘉人。者既以直。衛國必不變節。好
嶺南。未上。召入。上曰五人者既以直
泰州人。上曰五人者既以直
乞擢置風紀論思之地則言論風采必有可觀帝命吏
部記川之

依正官制凡祀典所無者悉罷之。
庶幾求真。
小王子上書求貢自稱大元天時朝廷方務優容許之
自是與巴延蒙克王
中。出沒爲寇。
六月癸巳朔日食
冬十月妖僧被呪伏誅
法司擬編戍罪以犯在
乾井大寇極不當宥命
七卿番救忠順千哈商後據咨密

上命番與如了庶吉士馬
閣各賜封典仍工怒曰洛商非
結好諸酋故之仍令仍
誅上司當
勿論不能
己酉二年春正月下監察御史湯鼐
帝仰仗後更新歷政言路大開
祥交章論劾當路之
書不許風聞
以揭朱逢甘
不聽劾
宋良佐丸銳其所持擊
使人喻鄉吏剋期
給甘夜向鎗知會
之言云爲人騎牛拽
人騎牛阿解者因
言小客
陳悲等上
指使父母
如洲仗
自當
鐘相名
如加一
貶官
以鳥

時亦不久矣政府祀西北部落未附宜下文升校殺諸將黜貪惰三十餘人好人大怨夜持刃欲到門作謗書射入東長安門內帝聞召錦衣衛緝捕綁騎士十二人繫出入文升因乞休慰諭之

夏五月河決開封大水河。

河決自原武由開封東北入淮二百上家店在陽武經蘭陽滑南東至歸德由徐泰之黃陵岡注見東經曹濮入泗汴梁尤民受其害者前後數十年終不能塞下文升校殺

諸將黜貪惰三十餘人好人大怨夜持刃欲到門作謗書射入東長安門內帝聞召錦衣衛緝捕綁騎士十二人繫出入文升因乞休慰諭之

夏五月河決開封大水河。

河決自原武由開封東北入淮二百上家店在陽武經蘭陽滑南東至歸德由徐泰之黃陵岡注見東經曹濮入泗汴梁尤民受其害者前後數十年終不能塞下文升校殺

諸將黜貪惰三十餘人好人大怨夜持刃欲到門作謗書射入東長安門內帝聞召錦衣衛緝捕綁騎士十二人繫出入文升因乞休慰諭之

夏五月河決開封大水河。

河決自原武由開封東北入淮二百上家店在陽武經蘭陽滑南東至歸德由徐泰之黃陵岡注見東經曹濮入泗汴梁尤民受其害者前後數十年終不能塞下文升校殺

秋八月己巳五人爲王。

[illegible]

[illegible]

罷刑部侍郎何喬新。

喬新論法不阿陛重王恕陛到官會喬新外家鄉人訟御史歸罪當拿喬新乃疏乞先是錢親遷大理寺旨下諸人詔獄喬新

喬新德郎中魏紳與臬憲之智挾怨故利是參與之紳

治獄騐傳停修喬新亦遂致仕喜每門事傾黨已御史

都察史爭文移吉安駁正與兩臬比沮尚書

約事中方向私御史按出并御史按臬等俱遣謫論罪

[illegible]

[illegible]

[illegible]

六月下詔史臣曰（缺）程迥祝元膺寺見道皇壻榮國夫人丁氏述
之所也程跪言光膺舍金錢皆尺青血用之得前猶恐前
民現投無容之地先帝為仁孝皇帝追福之地先帝
今二人已代卓不能自保豈能庇人哉卞如有此聚前
過之將蔣如無此舉論臣下違迴之罪帝利疏以程迥
揚先帝過失下御衣尹商部為吉路勘劾未幾安撫皆
集已而刑部擬程迥杖社准不許令與家屬前戍邊
秋八月劉皆罷。
帝即位切責與勝發事
大臣皆銷權政歸
品卷必當料
年
冬十月史中丞
劉武撰子各遷開中。
程迥倘以充成化中
十一月李綱罷
初成化末開封水事侵
王怨吾家宗室德止
先帝為李孜省
一遇英斷聊行捐
史豈可得迫帝命止之
六年春二月綱當國李文忠
事不公每文忠
皆罷文忠及
大臣皆銷權政
品卷必當料
年
冬十月史中丞
劉武撰子各遷開中。
程迥倘以充成化中
十一月李綱罷
初成化末開封水事侵
王怨吾家宗室德止
先帝為李孜省
一遇英斷聊行捐
史豈可得迫帝命止之
六年春二月綱當國李文忠
事不公每文忠
皆罷文忠及

留至歸德分為二一由宿遷小河口一由亳州渦河俱會于淮然後治張秋兩岸築堤束水而寧之實以土塞決口去塞沉艦艤以大埽且沿且流隨壞連舊夜不息功乃成帝遣行人往勞吹萬秋名安平鎮大臣又以安平決口既塞下流已治黃陵岡名安平鎮之上流河口廣九十餘丈則隆等曰今河之上流其廣四百十餘丈黃河全此竟漫奔放必築塞諸口導河上流使南下徐淮歷可為運道久安之計廷議如其言大夏乃興工在久年築塞黃陵岡次月期隆等口毛處存御而果于是上流河勢復歸南陽考城遂歸德徐州入運河會淮水東注于海南流挾道以

復又築長堤亦十里起自城北抵城東名曰護城堤見振徐州復築荊隆口等隄凡六十里起丁家唐銅免鎮在蘭陽縣西北明名銅牙城元當丁此役大小二隄相翼實決之患始息水大治乃召大臣還

京師議行之歷數先帝之失無人臣禮御史大夫張忠顧干托克托乃奏辨乞賜廷鞫于是下文泰錦衣衛千戶趙中自北分流其後南北岸漸狹北流斬絕南北岸僅存東西大清河入海處昭門總治南支文泰受旨于濟寧會白金四百兩及文泰家人遮道訴冤言忠等陷文泰罪狀詞果迫遁文泰錦衣衛千戶趙中自北分流其後南北岸漸狹北流斬絕南北岸僅存東西大清河入海處昭門總治南支文泰受旨于濟寧會白金四百兩及文泰家人遮道訴冤言忠等陷文泰罪狀詞果迫遁

之者九十餘人御史不能得因力求鞫不許太醫院判劉文泰者求進官為忠阻御之文泰被徃來濟家知濟被忠因劾忠種亂速法且言忠里赤暗屬人作傳讖版行之歷數先帝之失無人臣禮忠即文泰受旨于濟乃奏辨乞賜廷鞫于是下文泰錦衣衛千戶趙中自北分流其後南北岸漸狹北流斬絕南北岸僅存東西大清河入海處昭門總治南支文泰受旨于濟寧會白金四百兩及文泰家人遮道訴冤言忠等陷文泰罪狀詞果迫遁

文泰已而逃匿忠等以聞詔錦衣衛千戶趙中自北分流其後南北岸漸狹北流斬絕南北岸僅存東西大清河入海處昭門總治南支文泰受旨于濟寧會白金四百兩及文泰家人遮道訴冤言忠等陷文泰罪狀詞果迫遁

路止無功之實停不急之役黜奢逸忠亦前事之
先是四方所捕獲者皆送京師乃以日月先後為
序
之
刑部尚書彭韶論
部官正色與王恕何喬新辯三老然卒為貴臣近臣
所疾故改任去
明
七年春二月副都
寅
去冬雷雹風雨拔木隕稼有是
三月巡撫貴州都御史鄧廷瓚守宗都督
都勻苗也當築長腳等作亂命廷瓚提督軍務討之廷
瓚與兵備副使吳伯
入貴
賀蘇苗降將誘入寇伏
兵擒之乘勝抵其巢逢彼百餘寨生擒長腳以歸初成
化中設程番府
延請知府事政平分和苗
悅服及見復平苗
乱長官司
九長官司
其人訐世蘇怨虐
二衛收設流官與土
州二日獨山
命兩廣撫臣
兵捕捉一斗寨來倍之。
秋七月京師地震

工部侍郎徐貫了卿
貯三吳大木命貫疏濬水道貫上言東南財賦所出而
水患為多永樂初命夏原吉濬治時以吳淞江溉沙泥
蔓未克施工
名
陽城西
北東接
昆承東
等
湖又開太石驛東
災淞江入海開白茆
崑承湖水由白茆
七丁港
名七丁
大海中
名十四
名在黃之
名白土
名在太湖
名
志無名
名白土
名在黃之
名
名
名

徐市等以海物獻如兒乃王直校改
東陽人高興之
九月南京地震
乙卯八年春正月甲寅總兵官劉宗周敗寇于涼州
于是小王子及吐雜著子和碩台吉火筑令
部見前後與之相伯數為邊患及是又犯涼州參與戰相
持數日擒其弟一人遂乃遁去
二月乙卯朔日食
武英殿大學士卯淵卒
諸先以日炊兒朝發及是客賜太傅兼右柱國上
以禍部作郎李東陽步居事謙遜供兼翰林學士入內閣

東陽與遷同日直內閣遷時居憂力疏辭始拜命東陽
工古文辭閣中典冊必屬之疏出多為人傳誦
秋七月以朱儒楊守隨從祀孔子廟庭
元旬子監生
初設
行勘分法司業一員分為左右監丞一員分為
文華殿書房仍分設一員一年一換東西廊房
遵照舊例論一直會用試錄事業一分與優文學者與

者免分撥內府衙門歲內積分及格者准
堂肄業又令當生年年司分撰述事六部九卿之
專文詞之撰應用題目大監年月為先後送吏部選用
日講官分屬內閣不必
至十餘年之久學業以後乃頒敕授原歲月以先遷之
何錢糧還俸祿與祭監坐監有未及一年者及是監
生在監者少而吏部聽選至萬餘人又不得實缺部尚
書倪岳乃定議監生謂可與事一依舊制必須日月滿
後方許分撥出是監生在監稍久而選人亦不至壅塞
之弊事下禮部集廷臣議行
冬十二月復哈密
阿哈瑪特陀據哈密傳檄
馬文升言此寇桀驁不大創終不知畏宜用漢唐故
事襲斬之以指揮楊翥熟番指揮剌方等領兵陳哈密
可取狀文升上其事于帝許之遣
都御史東方告兵命副將彭
伊濟總制其事一直會用試錄事業
又六月癸丑哈密城主伊薩已先遣表乃斬其遣

史049-377

御批歷代通鑑輯覽卷之一百七

明

孝宗皇帝

丁弘治十年春三月召閣臣議政文華殿

帝御經筵謂徐溥等曰朕每日早朝後即與卿等講論治道
奏章與卿等裁決溥等擬旨上帝應手改定務使適事
理多者健請出外詳閱帝曰盡就此商議既晚恭面
退自成化中憲宗召對彭時商輅後至此始再見其後
寔召顯問遂以為常

夏五月小王子寇朔河川明置河川衛以通近湖河故
名湖河源出吉北口西南合白亭
[illegible]
將軍領兵禦之

六月命戶部侍郎劉大夏督理宣大軍餉

大夏將行尚書周經謂大夏曰處天下事以順不以勢伏望
公毋以剛貴嗣大夏曰處天下事以順不以勢伏望
國之初籍上雜買必稟十石納萬東方許告納以救中
官武臣家得據利權大夏令有逋稟者自百東十石以
上皆准勢家無所牟利不兩月逋儲充積先是李敏溫
上疏言邊儲之日多當客使以從事閒論商賈事與宮
官談論上疏曰東宮講官講筵侍則生為望令師則
民師人也不過敎以忠孝仁義而已不過敎刻進講
之時少總論

小王子居山後大聚知忠逆黨招降收兵同明伏道岔敵
地越分兵三路進俱自潮陽開收兵同明伏道岔敵
來襲復追殺至揭陽而還
敕論功進越少保蓬條上制擬哈密事宜奉報曾半辭
得旨死自當速命幼孫襲職及越開襲誥命遂舉家
七月壬辰朔癸巳詔天下中外勛臣文武官員軍民人等
各舉賢良方正人才一員或一人或二人三人不拘
多少務要才德兼備堪以輔治安民者
九月辛酉朔大學士徐溥等
卯刻有星孛于紫微垣

太皇太后患目今日孝應明日孝慶
欽藥疏帝疑顧利賓使使剖其腹索之得腐鼠多文
武大臣各領百官來各百石帝曰扈食幾何其家亦
捐陛花幣是米敖左右曰隆福寺黃米者舍利米者
領也帝怒下法司按問論死時傳侯張鶴
給之求解事律寫者乃以安
子
乙未朔日食
閏十一月戊申朔日食
己未二年夏六月開聖壽大學士李東陽榮告
教山東撫按重建及成。在十年遣大學士李東陽祭告
命禮部上事儀注官員議入詞復建文位號不從。
禮部上事儀注官員議入詞復建文位號不從。
循舊制建文君乃高皇帝嫡孫受神器以後太宗文
職大統御建文仍稱帝位今不當顯復天建文號以
太皇太后內旨曰孝慈高皇后崩時遺命以天下兵
權付朕與皇后朕敬守遺命不敢有違今皇后崩
中外勛臣文武官員軍民人等
各舉賢良方正人才一員或二人三人不拘
多少務要才德兼備堪以輔治安民者
九月辛酉朔大學士徐溥等
卯刻有星孛于紫微垣

東十二年夏四月更定律例。

初洪永間定制法司斷獄一依律擬罪其特宥減等臨時請旨以定奪後遂著爲令凡律所不載者援引他律比附科斷及是命刑部尚書呂昇等重加詳定頒行之

實錄洪武六年命中書省臣議定律令時劉基等以古今異宜損益不一上曰法貴簡當使人易知今所定者太繁可更減之十二年又以律文簡嚴有難於盡事情者命翰林院官同刑官詳議頒行之後法司一斷於律一斷於例輕重或異奸吏因緣爲姦自是以例破律者十六七矣至是始命呂昇等重加詳定凡律所不載者悉以例定著爲令頒行之

二十九年冬十月乙酉朔頒大誥於中外帝以民習於頑不率教特申明大誥之旨凡有犯者悉置重典

三十年春正月庚戌朔詔中外臣民有能誦大誥及其續編者免其罪

夏四月己酉朔頒大誥三編於中外

秋八月丁酉朔頒大誥四編於中外

冬十月己酉朔頒大誥武臣解職還鄉詔

三十一年春正月庚戌朔頒大誥於中外

夏四月己酉朔頒大誥四編於中外

秋八月己酉朔頒大誥於中外

冬十月己酉朔頒大誥於中外

三十二年春正月己酉朔頒大誥於中外

夏四月己酉朔頒大誥於中外

秋八月己酉朔頒大誥於中外

冬十月己酉朔頒大誥於中外

三十三年春正月己酉朔頒大誥於中外

夏四月己酉朔頒大誥於中外

秋八月己酉朔頒大誥於中外

冬十月己酉朔頒大誥於中外

三十四年春正月己酉朔頒大誥於中外

夏四月己酉朔頒大誥於中外

秋八月己酉朔頒大誥於中外

冬十月己酉朔頒大誥於中外

三十五年春正月己酉朔頒大誥於中外

夏四月己酉朔頒大誥於中外

秋八月己酉朔頒大誥於中外

冬十月己酉朔頒大誥於中外

三十六年春正月己酉朔頒大誥於中外

夏四月己酉朔頒大誥於中外

秋八月己酉朔頒大誥於中外

冬十月己酉朔頒大誥於中外

三十七年春正月己酉朔頒大誥於中外

夏四月己酉朔頒大誥於中外

秋八月己酉朔頒大誥於中外

冬十月己酉朔頒大誥於中外

三十八年春正月己酉朔頒大誥於中外

夏四月己酉朔頒大誥於中外

秋八月己酉朔頒大誥於中外

冬十月己酉朔頒大誥於中外

三十九年春正月己酉朔頒大誥於中外

夏四月己酉朔頒大誥於中外

秋八月己酉朔頒大誥於中外

冬十月己酉朔頒大誥於中外

四十年春正月己酉朔頒大誥於中外

夏四月己酉朔頒大誥於中外

秋八月己酉朔頒大誥於中外

冬十月己酉朔頒大誥於中外

四十一年春正月己酉朔頒大誥於中外

夏四月己酉朔頒大誥於中外

秋八月己酉朔頒大誥於中外

冬十月己酉朔頒大誥於中外

四十二年春正月己酉朔頒大誥於中外

夏四月己酉朔頒大誥於中外

秋八月己酉朔頒大誥於中外

冬十月己酉朔頒大誥於中外

四十三年春正月己酉朔頒大誥於中外

夏四月己酉朔頒大誥於中外

秋八月己酉朔頒大誥於中外

冬十月己酉朔頒大誥於中外

四十四年春正月己酉朔頒大誥於中外

夏四月己酉朔頒大誥於中外

秋八月己酉朔頒大誥於中外

冬十月己酉朔頒大誥於中外

四十五年春正月己酉朔頒大誥於中外

夏四月己酉朔頒大誥於中外

秋八月己酉朔頒大誥於中外

冬十月己酉朔頒大誥於中外

四十六年春正月己酉朔頒大誥於中外

夏四月己酉朔頒大誥於中外

秋八月己酉朔頒大誥於中外

冬十月己酉朔頒大誥於中外

四十七年春正月己酉朔頒大誥於中外

夏四月己酉朔頒大誥於中外

秋八月己酉朔頒大誥於中外

冬十月己酉朔頒大誥於中外

四十八年春正月己酉朔頒大誥於中外

夏四月己酉朔頒大誥於中外

秋八月己酉朔頒大誥於中外

冬十月己酉朔頒大誥於中外

四十九年春正月己酉朔頒大誥於中外

夏四月己酉朔頒大誥於中外

秋八月己酉朔頒大誥於中外

冬十月己酉朔頒大誥於中外

五十年春正月己酉朔頒大誥於中外

夏四月己酉朔頒大誥於中外

秋八月己酉朔頒大誥於中外

冬十月己酉朔頒大誥於中外

五十一年春正月己酉朔頒大誥於中外

夏四月己酉朔頒大誥於中外

秋八月己酉朔頒大誥於中外

冬十月己酉朔頒大誥於中外

五十二年春正月己酉朔頒大誥於中外

夏四月己酉朔頒大誥於中外

秋八月己酉朔頒大誥於中外

冬十月己酉朔頒大誥於中外

五十三年春正月己酉朔頒大誥於中外

夏四月己酉朔頒大誥於中外

秋八月己酉朔頒大誥於中外

冬十月己酉朔頒大誥於中外

五十四年春正月己酉朔頒大誥於中外

夏四月己酉朔頒大誥於中外

秋八月己酉朔頒大誥於中外

冬十月己酉朔頒大誥於中外

五十五年春正月己酉朔頒大誥於中外

夏四月己酉朔頒大誥於中外

秋八月己酉朔頒大誥於中外

冬十月己酉朔頒大誥於中外

五十六年春正月己酉朔頒大誥於中外

夏四月己酉朔頒大誥於中外

秋八月己酉朔頒大誥於中外

冬十月己酉朔頒大誥於中外

五十七年春正月己酉朔頒大誥於中外

夏四月己酉朔頒大誥於中外

秋八月己酉朔頒大誥於中外

冬十月己酉朔頒大誥於中外

五十八年春正月己酉朔頒大誥於中外

夏四月己酉朔頒大誥於中外

秋八月己酉朔頒大誥於中外

冬十月己酉朔頒大誥於中外

五十九年春正月己酉朔頒大誥於中外

夏四月己酉朔頒大誥於中外

秋八月己酉朔頒大誥於中外

冬十月己酉朔頒大誥於中外

六十年春正月己酉朔頒大誥於中外

夏四月己酉朔頒大誥於中外

秋八月己酉朔頒大誥於中外

冬十月己酉朔頒大誥於中外

六十一年春正月己酉朔頒大誥於中外

夏四月己酉朔頒大誥於中外

秋八月己酉朔頒大誥於中外

冬十月己酉朔頒大誥於中外

六十二年春正月己酉朔頒大誥於中外

夏四月己酉朔頒大誥於中外

秋八月己酉朔頒大誥於中外

冬十月己酉朔頒大誥於中外

六十三年春正月己酉朔頒大誥於中外

夏四月己酉朔頒大誥於中外

秋八月己酉朔頒大誥於中外

冬十月己酉朔頒大誥於中外

六十四年春正月己酉朔頒大誥於中外

夏四月己酉朔頒大誥於中外

秋八月己酉朔頒大誥於中外

冬十月己酉朔頒大誥於中外

六十五年春正月己酉朔頒大誥於中外

夏四月己酉朔頒大誥於中外

秋八月己酉朔頒大誥於中外

冬十月己酉朔頒大誥於中外

六十六年春正月己酉朔頒大誥於中外

夏四月己酉朔頒大誥於中外

秋八月己酉朔頒大誥於中外

冬十月己酉朔頒大誥於中外

六十七年春正月己酉朔頒大誥於中外

夏四月己酉朔頒大誥於中外

秋八月己酉朔頒大誥於中外

冬十月己酉朔頒大誥於中外

六十八年春正月己酉朔頒大誥於中外

夏四月己酉朔頒大誥於中外

秋八月己酉朔頒大誥於中外

冬十月己酉朔頒大誥於中外

六十九年春正月己酉朔頒大誥於中外

夏四月己酉朔頒大誥於中外

秋八月己酉朔頒大誥於中外

冬十月己酉朔頒大誥於中外

七十年春正月己酉朔頒大誥於中外

夏四月己酉朔頒大誥於中外

秋八月己酉朔頒大誥於中外

冬十月己酉朔頒大誥於中外

七十一年春正月己酉朔頒大誥於中外

夏四月己酉朔頒大誥於中外

秋八月己酉朔頒大誥於中外

冬十月己酉朔頒大誥於中外

七十二年春正月己酉朔頒大誥於中外

夏四月己酉朔頒大誥於中外

秋八月己酉朔頒大誥於中外

冬十月己酉朔頒大誥於中外

七十三年春正月己酉朔頒大誥於中外

夏四月己酉朔頒大誥於中外

秋八月己酉朔頒大誥於中外

冬十月己酉朔頒大誥於中外

七十四年春正月己酉朔頒大誥於中外

夏四月己酉朔頒大誥於中外

秋八月己酉朔頒大誥於中外

冬十月己酉朔頒大誥於中外

七十五年春正月己酉朔頒大誥於中外

夏四月己酉朔頒大誥於中外

秋八月己酉朔頒大誥於中外

冬十月己酉朔頒大誥於中外

七十六年春正月己酉朔頒大誥於中外

夏四月己酉朔頒大誥於中外

秋八月己酉朔頒大誥於中外

冬十月己酉朔頒大誥於中外

七十七年春正月己酉朔頒大誥於中外

夏四月己酉朔頒大誥於中外

秋八月己酉朔頒大誥於中外

冬十月己酉朔頒大誥於中外

七十八年春正月己酉朔頒大誥於中外

夏四月己酉朔頒大誥於中外

秋八月己酉朔頒大誥於中外

冬十月己酉朔頒大誥於中外

七十九年春正月己酉朔頒大誥於中外

夏四月己酉朔頒大誥於中外

秋八月己酉朔頒大誥於中外

冬十月己酉朔頒大誥於中外

八十年春正月己酉朔頒大誥於中外

夏四月己酉朔頒大誥於中外

秋八月己酉朔頒大誥於中外

冬十月己酉朔頒大誥於中外

八十一年春正月己酉朔頒大誥於中外

夏四月己酉朔頒大誥於中外

秋八月己酉朔頒大誥於中外

冬十月己酉朔頒大誥於中外

八十二年春正月己酉朔頒大誥於中外

夏四月己酉朔頒大誥於中外

秋八月己酉朔頒大誥於中外

冬十月己酉朔頒大誥於中外

八十三年春正月己酉朔頒大誥於中外

夏四月己酉朔頒大誥於中外

秋八月己酉朔頒大誥於中外

冬十月己酉朔頒大誥於中外

八十四年春正月己酉朔頒大誥於中外

夏四月己酉朔頒大誥於中外

秋八月己酉朔頒大誥於中外

冬十月己酉朔頒大誥於中外

八十五年春正月己酉朔頒大誥於中外

夏四月己酉朔頒大誥於中外

秋八月己酉朔頒大誥於中外

冬十月己酉朔頒大誥於中外

八十六年春正月己酉朔頒大誥於中外

夏四月己酉朔頒大誥於中外

秋八月己酉朔頒大誥於中外

冬十月己酉朔頒大誥於中外

八十七年春正月己酉朔頒大誥於中外

夏四月己酉朔頒大誥於中外

秋八月己酉朔頒大誥於中外

冬十月己酉朔頒大誥於中外

八十八年春正月己酉朔頒大誥於中外

夏四月己酉朔頒大誥於中外

秋八月己酉朔頒大誥於中外

冬十月己酉朔頒大誥於中外

八十九年春正月己酉朔頒大誥於中外

夏四月己酉朔頒大誥於中外

秋八月己酉朔頒大誥於中外

冬十月己酉朔頒大誥於中外

九十年春正月己酉朔頒大誥於中外

夏四月己酉朔頒大誥於中外

秋八月己酉朔頒大誥於中外

冬十月己酉朔頒大誥於中外

九十一年春正月己酉朔頒大誥於中外

夏四月己酉朔頒大誥於中外

秋八月己酉朔頒大誥於中外

冬十月己酉朔頒大誥於中外

九十二年春正月己酉朔頒大誥於中外

夏四月己酉朔頒大誥於中外

秋八月己酉朔頒大誥於中外

冬十月己酉朔頒大誥於中外

九十三年春正月己酉朔頒大誥於中外

夏四月己酉朔頒大誥於中外

秋八月己酉朔頒大誥於中外

冬十月己酉朔頒大誥於中外

九十四年春正月己酉朔頒大誥於中外

夏四月己酉朔頒大誥於中外

秋八月己酉朔頒大誥於中外

冬十月己酉朔頒大誥於中外

九十五年春正月己酉朔頒大誥於中外

夏四月己酉朔頒大誥於中外

秋八月己酉朔頒大誥於中外

冬十月己酉朔頒大誥於中外

九十六年春正月己酉朔頒大誥於中外

夏四月己酉朔頒大誥於中外

秋八月己酉朔頒大誥於中外

冬十月己酉朔頒大誥於中外

九十七年春正月己酉朔頒大誥於中外

夏四月己酉朔頒大誥於中外

秋八月己酉朔頒大誥於中外

冬十月己酉朔頒大誥於中外

九十八年春正月己酉朔頒大誥於中外

夏四月己酉朔頒大誥於中外

秋八月己酉朔頒大誥於中外

冬十月己酉朔頒大誥於中外

九十九年春正月己酉朔頒大誥於中外

夏四月己酉朔頒大誥於中外

秋八月己酉朔頒大誥於中外

冬十月己酉朔頒大誥於中外

一百年春正月己酉朔頒大誥於中外

夏四月己酉朔頒大誥於中外

秋八月己酉朔頒大誥於中外

冬十月己酉朔頒大誥於中外

一百一年春正月己酉朔頒大誥於中外

夏四月己酉朔頒大誥於中外

秋八月己酉朔頒大誥於中外

冬十月己酉朔頒大誥於中外

一百二年春正月己酉朔頒大誥於中外

夏四月己酉朔頒大誥於中外

秋八月己酉朔頒大誥於中外

冬十月己酉朔頒大誥於中外

一百三年春正月己酉朔頒大誥於中外

夏四月己酉朔頒大誥於中外

秋八月己酉朔頒大誥於中外

冬十月己酉朔頒大誥於中外

一百四年春正月己酉朔頒大誥於中外

夏四月己酉朔頒大誥於中外

秋八月己酉朔頒大誥於中外

冬十月己酉朔頒大誥於中外

一百五年春正月己酉朔頒大誥於中外

夏四月己酉朔頒大誥於中外

秋八月己酉朔頒大誥於中外

冬十月己酉朔頒大誥於中外

一百六年春正月己酉朔頒大誥於中外

夏四月己酉朔頒大誥於中外

秋八月己酉朔頒大誥於中外

冬十月己酉朔頒大誥於中外

一百七年春正月己酉朔頒大誥於中外

夏四月己酉朔頒大誥於中外

秋八月己酉朔頒大誥於中外

冬十月己酉朔頒大誥於中外

一百八年春正月己酉朔頒大誥於中外

夏四月己酉朔頒大誥於中外

秋八月己酉朔頒大誥於中外

冬十月己酉朔頒大誥於中外

一百九年春正月己酉朔頒大誥於中外

夏四月己酉朔頒大誥於中外

秋八月己酉朔頒大誥於中外

冬十月己酉朔頒大誥於中外

一百十年春正月己酉朔頒大誥於中外

夏四月己酉朔頒大誥於中外

秋八月己酉朔頒大誥於中外

冬十月己酉朔頒大誥於中外

一百十一年春正月己酉朔頒大誥於中外

夏四月己酉朔頒大誥於中外

秋八月己酉朔頒大誥於中外

冬十月己酉朔頒大誥於中外

一百十二年春正月己酉朔頒大誥於中外

夏四月己酉朔頒大誥於中外

秋八月己酉朔頒大誥於中外

冬十月己酉朔頒大誥於中外

一百十三年春正月己酉朔頒大誥於中外

夏四月己酉朔頒大誥於中外

秋八月己酉朔頒大誥於中外

冬十月己酉朔頒大誥於中外

一百十四年春正月己酉朔頒大誥於中外

夏四月己酉朔頒大誥於中外

秋八月己酉朔頒大誥於中外

冬十月己酉朔頒大誥於中外

一百十五年春正月己酉朔頒大誥於中外

夏四月己酉朔頒大誥於中外

秋八月己酉朔頒大誥於中外

冬十月己酉朔頒大誥於中外

一百十六年春正月己酉朔頒大誥於中外

夏四月己酉朔頒大誥於中外

秋八月己酉朔頒大誥於中外

冬十月己酉朔頒大誥於中外

一百十七年春正月己酉朔頒大誥於中外

夏四月己酉朔頒大誥於中外

秋八月己酉朔頒大誥於中外

冬十月己酉朔頒大誥於中外

一百十八年春正月己酉朔頒大誥於中外

夏四月己酉朔頒大誥於中外

秋八月己酉朔頒大誥於中外

冬十月己酉朔頒大誥於中外

一百十九年春正月己酉朔頒大誥於中外

夏四月己酉朔頒大誥於中外

秋八月己酉朔頒大誥於中外

冬十月己酉朔頒大誥於中外

一百二十年春正月己酉朔頒大誥於中外

夏四月己酉朔頒大誥於中外

秋八月己酉朔頒大誥於中外

冬十月己酉朔頒大誥於中外

一百二十一年春正月己酉朔頒大誥於中外

夏四月己酉朔頒大誥於中外

秋八月己酉朔頒大誥於中外

冬十月己酉朔頒大誥於中外

一百二十二年春正月己酉朔頒大誥於中外

夏四月己酉朔頒大誥於中外

秋八月己酉朔頒大誥於中外

冬十月己酉朔頒大誥於中外

一百二十三年春正月己酉朔頒大誥於中外

夏四月己酉朔頒大誥於中外

秋八月己酉朔頒大誥於中外

冬十月己酉朔頒大誥於中外

一百二十四年春正月己酉朔頒大誥於中外

夏四月己酉朔頒大誥於中外

秋八月己酉朔頒大誥於中外

冬十月己酉朔頒大誥於中外

一百二十五年春正月己酉朔頒大誥於中外

夏四月己酉朔頒大誥於中外

秋八月己酉朔頒大誥於中外

冬十月己酉朔頒大誥於中外

一百二十六年春正月己酉朔頒大誥於中外

夏四月己酉朔頒大誥於中外

秋八月己酉朔頒大誥於中外

冬十月己酉朔頒大誥於中外

一百二十七年春正月己酉朔頒大誥於中外

夏四月己酉朔頒大誥於中外

秋八月己酉朔頒大誥於中外

冬十月己酉朔頒大誥於中外

一百二十八年春正月己酉朔頒大誥於中外

夏四月己酉朔頒大誥於中外

秋八月己酉朔頒大誥於中外

冬十月己酉朔頒大誥於中外

一百二十九年春正月己酉朔頒大誥於中外

夏四月己酉朔頒大誥於中外

秋八月己酉朔頒大誥於中外

冬十月己酉朔頒大誥於中外

一百三十年春正月己酉朔頒大誥於中外

夏四月己酉朔頒大誥於中外

秋八月己酉朔頒大誥於中外

冬十月己酉朔頒大誥於中外

一百三十一年春正月己酉朔頒大誥於中外

夏四月己酉朔頒大誥於中外

秋八月己酉朔頒大誥於中外

冬十月己酉朔頒大誥於中外

一百三十二年春正月己酉朔頒大誥於中外

夏四月己酉朔頒大誥於中外

秋八月己酉朔頒大誥於中外

冬十月己酉朔頒大誥於中外

一百三十三年春正月己酉朔頒大誥於中外

夏四月己酉朔頒大誥於中外

秋八月己酉朔頒大誥於中外

冬十月己酉朔頒大誥於中外

一百三十四年春正月己酉朔頒大誥於中外

夏四月己酉朔頒大誥於中外

秋八月己酉朔頒大誥於中外

冬十月己酉朔頒大誥於中外

一百三十五年春正月己酉朔頒大誥於中外

夏四月己酉朔頒大誥於中外

秋八月己酉朔頒大誥於中外

冬十月己酉朔頒大誥於中外

一百三十六年春正月己酉朔頒大誥於中外

夏四月己酉朔頒大誥於中外

秋八月己酉朔頒大誥於中外

冬十月己酉朔頒大誥於中外

一百三十七年春正月己酉朔頒大誥於中外

夏四月己酉朔頒大誥於中外

秋八月己酉朔頒大誥於中外

冬十月己酉朔頒大誥於中外

一百三十八年春正月己酉朔頒大誥於中外

夏四月己酉朔頒大誥於中外

秋八月己酉朔頒大誥於中外

冬十月己酉朔頒大誥於中外

一百三十九年春正月己酉朔頒大誥於中外

夏四月己酉朔頒大誥於中外

秋八月己酉朔頒大誥於中外

冬十月己酉朔頒大誥於中外

一百四十年春正月己酉朔頒大誥於中外

夏四月己酉朔頒大誥於中外

秋八月己酉朔頒大誥於中外

冬十月己酉朔頒大誥於中外

一百四十一年春正月己酉朔頒大誥於中外

夏四月己酉朔頒大誥於中外

秋八月己酉朔頒大誥於中外

冬十月己酉朔頒大誥於中外

一百四十二年春正月己酉朔頒大誥於中外

夏四月己酉朔頒大誥於中外

秋八月己酉朔頒大誥於中外

冬十月己酉朔頒大誥於中外

一百四十三年春正月己酉朔頒大誥於中外

夏四月己酉朔頒大誥於中外

秋八月己酉朔頒大誥於中外

冬十月己酉朔頒大誥於中外

一百四十四年春正月己酉朔頒大誥於中外

夏四月己酉朔頒大誥於中外

秋八月己酉朔頒大誥於中外

冬十月己酉朔頒大誥於中外

一百四十五年春正月己酉朔頒大誥於中外

夏四月己酉朔頒大誥於中外

秋八月己酉朔頒大誥於中外

冬十月己酉朔頒大誥於中外

一百四十六年春正月己酉朔頒大誥於中外

夏四月己酉朔頒大誥於中外

秋八月己酉朔頒大誥於中外

冬十月己酉朔頒大誥於中外

一百四十七年春正月己酉朔頒大誥於中外

夏四月己酉朔頒大誥於中外

秋八月己酉朔頒大誥於中外

冬十月己酉朔頒大誥於中外

一百四十八年春正月己酉朔頒大誥於中外

夏四月己酉朔頒大誥於中外

秋八月己酉朔頒大誥於中外

冬十月己酉朔頒大誥於中外

一百四十九年春正月己酉朔頒大誥於中外

夏四月己酉朔頒大誥於中外

秋八月己酉朔頒大誥於中外

冬十月己酉朔頒大誥於中外

一百五十年春正月己酉朔頒大誥於中外

夏四月己酉朔頒大誥於中外

秋八月己酉朔頒大誥於中外

冬十月己酉朔頒大誥於中外

一百五十一年春正月己酉朔頒大誥於中外

夏四月己酉朔頒大誥於中外

秋八月己酉朔頒大誥於中外

冬十月己酉朔頒大誥於中外

一百五十二年春正月己酉朔頒大誥於中外

夏四月己酉朔頒大誥於中外

秋八月己酉朔頒大誥於中外

冬十月己酉朔頒大誥於中外

一百五十三年春正月己酉朔頒大誥於中外

夏四月己酉朔頒大誥於中外

秋八月己酉朔頒大誥於中外

冬十月己酉朔頒大誥於中外

一百五十四年春正月己酉朔頒大誥於中外

夏四月己酉朔頒大誥於中外

秋八月己酉朔頒大誥於中外

冬十月己酉朔頒大誥於中外

一百五十五年春正月己酉朔頒大誥於中外

夏四月己酉朔頒大誥於中外

秋八月己酉朔頒大誥於中外

冬十月己酉朔頒大誥於中外

一百五十六年春正月己酉朔頒大誥於中外

夏四月己酉朔頒大誥於中外

秋八月己酉朔頒大誥於中外

冬十月己酉朔頒大誥於中外

一百五十七年春正月己酉朔頒大誥於中外

夏四月己酉朔頒大誥於中外

秋八月己酉朔頒大誥於中外

冬十月己酉朔頒大誥於中外

一百五十八年春正月己酉朔頒大誥於中外

夏四月己酉朔頒大誥於中外

秋八月己酉朔頒大誥於中外

冬十月己酉朔頒大誥於中外

一百五十九年春正月己酉朔頒大誥於中外

夏四月己酉朔頒大誥於中外

秋八月己酉朔頒大誥於中外

冬十月己酉朔頒大誥於中外

一百六十年春正月己酉朔頒大誥於中外

夏四月己酉朔頒大誥於中外

秋八月己酉朔頒大誥於中外

冬十月己酉朔頒大誥於中外

一百六十一年春正月己酉朔頒大誥於中外

夏四月己酉朔頒大誥於中外

秋八月己酉朔頒大誥於中外

冬十月己酉朔頒大誥於中外

一百六十二年春正月己酉朔頒大誥於中外

夏四月己酉朔頒大誥於中外

秋八月己酉朔頒大誥於中外

冬十月己酉朔頒大誥於中外

一百六十三年春正月己酉朔頒大誥於中外

夏四月己酉朔頒大誥於中外

秋八月己酉朔頒大誥於中外

冬十月己酉朔頒大誥於中外

一百六十四年春正月己酉朔頒大誥於中外

夏四月己酉朔頒大誥於中外

秋八月己酉朔頒大誥於中外

冬十月己酉朔頒大誥於中外

一百六十五年春正月己酉朔頒大誥於中外

夏四月己酉朔頒大誥於中外

秋八月己酉朔頒大誥於中外

冬十月己酉朔頒大誥於中外

一百六十六年春正月己酉朔頒大誥於中外

夏四月己酉朔頒大誥於中外

秋八月己酉朔頒大誥於中外

冬十月己酉朔頒大誥於中外

一百六十七年春正月己酉朔頒大誥於中外

夏四月己酉朔頒大誥於中外

秋八月己酉朔頒大誥於中外

冬十月己酉朔頒大誥於中外

一百六十八年春正月己酉朔頒大誥於中外

夏四月己酉朔頒大誥於中外

秋八月己酉朔頒大誥於中外

冬十月己酉朔頒大誥於中外

一百六十九年春正月己酉朔頒大誥於中外

夏四月己酉朔頒大誥於中外

秋八月己酉朔頒大誥於中外

冬十月己酉朔頒大誥於中外

一百七十年春正月己酉朔頒大誥於中外

夏四月己酉朔頒大誥於中外

秋八月己酉朔頒大誥於中外

冬十月己酉朔頒大誥於中外

一百七十一年春正月己酉朔頒大誥於中外

夏四月己酉朔頒大誥於中外

秋八月己酉朔頒大誥於中外

冬十月己酉朔頒大誥於中外

一百七十二年春正月己酉朔頒大誥於中外

夏四月己酉朔頒大誥於中外

秋八月己酉朔頒大誥於中外

冬十月己酉朔頒大誥於中外

一百七十三年春正月己酉朔頒大誥於中外

夏四月己酉朔頒大誥於中外

秋八月己酉朔頒大誥於中外

冬十月己酉朔頒大誥於中外

一百七十四年春正月己酉朔頒大誥於中外

夏四月己酉朔頒大誥於中外

秋八月己酉朔頒大誥於中外

冬十月己酉朔頒大誥於中外

一百七十五年春正月己酉朔頒大誥於中外

夏四月己酉朔頒大誥於中外

秋八月己酉朔頒大誥於中外

冬十月己酉朔頒大誥於中外

一百七十六年春正月己酉朔頒大誥於中外

夏四月己酉朔頒大誥於中外

秋八月己酉朔頒大誥於中外

冬十月己酉朔頒大誥於中外

一百七十七年春正月己酉朔頒大誥於中外

夏四月己酉朔頒大誥於中外

秋八月己酉朔頒大誥於中外

冬十月己酉朔頒大誥於中外

一百七十八年春正月己酉朔頒大誥於中外

夏四月己酉朔頒大誥於中外

秋八月己酉朔頒大誥於中外

冬十月己酉朔頒大誥於中外

一百七十九年春正月己酉朔頒大誥於中外

夏四月己酉朔頒大誥於中外

秋八月己酉朔頒大誥於中外

冬十月己酉朔頒大誥於中外

一百八十年春正月己酉朔頒大誥於中外

夏四月己酉朔頒大誥於中外

秋八月己酉朔頒大誥於中外

冬十月己酉朔頒大誥於中外

一百八十一年春正月己酉朔頒大誥於中外

夏四月己酉朔頒大誥於中外

秋八月己酉朔頒大誥於中外

冬十月己酉朔頒大誥於中外

一百八十二年春正月己酉朔頒大誥於中外

夏四月己酉朔頒大誥於中外

秋八月己酉朔頒大誥於中外

冬十月己酉朔頒大誥於中外

一百八十三年春正月己酉朔頒大誥於中外

夏四月己酉朔頒大誥於中外

秋八月己酉朔頒大誥於中外

冬十月己酉朔頒大誥於中外

一百八十四年春正月己酉朔頒大誥於中外

夏四月己酉朔頒大誥於中外

秋八月己酉朔頒大誥於中外

冬十月己酉朔頒大誥於中外

一百八十五年春正月己酉朔頒大誥於中外

夏四月己酉朔頒大誥於中外

秋八月己酉朔頒大誥於中外

冬十月己酉朔頒大誥於中外

一百八十六年春正月己酉朔頒大誥於中外

夏四月己酉朔頒大誥於中外

秋八月己酉朔頒大誥於中外

冬十月己酉朔頒大誥於中外

一百八十七年春正月己酉朔頒大誥於中外

夏四月己酉朔頒大誥於中外

秋八月己酉朔頒大誥於中外

冬十月己酉朔頒大誥於中外

一百八十八年春正月己酉朔頒大誥於中外

夏四月己酉朔頒大誥於中外

秋八月己酉朔頒大誥於中外

冬十月己酉朔頒大誥於中外

一百八十九年春正月己酉朔頒大誥於中外

夏四月己酉朔頒大誥於中外

秋八月己酉朔頒大誥於中外

冬十月己酉朔頒大誥於中外

一百九十年春正月己酉朔頒大誥於中外

夏四月己酉朔頒大誥於中外

秋八月己酉朔頒大誥於中外

冬十月己酉朔頒大誥於中外

一百九十一年春正月己酉朔頒大誥於中外

夏四月己酉朔頒大誥於中外

秋八月己酉朔頒大誥於中外

冬十月己酉朔頒大誥於中外

一百九十二年春正月己酉朔頒大誥於中外

夏四月己酉朔頒大誥於中外

秋八月己酉朔頒大誥於中外

冬十月己酉朔頒大誥於中外

一百九十三年春正月己酉朔頒大誥於中外

夏四月己酉朔頒大誥於中外

秋八月己酉朔頒大誥於中外

冬十月己酉朔頒大誥於中外

一百九十四年春正月己酉朔頒大誥於中外

夏四月己酉朔頒大誥於中外

秋八月己酉朔頒大誥於中外

冬十月己酉朔頒大誥於中外

一百九十五年春正月己酉朔頒大誥於中外

夏四月己酉朔頒大誥於中外

秋八月己酉朔頒大誥於中外

冬十月己酉朔頒大誥於中外

一百九十六年春正月己酉朔頒大誥於中外

夏四月己酉朔頒大誥於中外

秋八月己酉朔頒大誥於中外

冬十月己酉朔頒大誥於中外

一百九十七年春正月己酉朔頒大誥於中外

夏四月己酉朔頒大誥於中外

秋八月己酉朔頒大誥於中外

冬十月己酉朔頒大誥於中外

一百九十八年春正月己酉朔頒大誥於中外

夏四月己酉朔頒大誥於中外

秋八月己酉朔頒大誥於中外

冬十月己酉朔頒大誥於中外

一百九十九年春正月己酉朔頒大誥於中外

夏四月己酉朔頒大誥於中外

秋八月己酉朔頒大誥於中外

冬十月己酉朔頒大誥於中外

二百年春正月己酉朔頒大誥於中外

夏四月己酉朔頒大誥於中外

秋八月己酉朔頒大誥於中外

冬十月己酉朔頒大誥於中外

二百一年春正月己酉朔頒大誥於中外

夏四月己酉朔頒大誥於中外

秋八月己酉朔頒大誥於中外

冬十月己酉朔頒大誥於中外

二百二年春正月己酉朔頒大誥於中外

夏四月己酉朔頒大誥於中外

秋八月己酉朔頒大誥於中外

冬十月己酉朔頒大誥於中外

二百三年春正月己酉朔頒大誥於中外

夏四月己酉朔頒大誥於中外

秋八月己酉朔頒大誥於中外

冬十月己酉朔頒大誥於中外

二百四年春正月己酉朔頒大誥於中外

夏四月己酉朔頒大誥於中外

秋八月己酉朔頒大誥於中外

冬十月己酉朔頒大誥於中外

二百五年春正月己酉朔頒大誥於中外

夏四月己酉朔頒大誥於中外

秋八月己酉朔頒大誥於中外

冬十月己酉朔頒大誥於中外

二百六年春正月己酉朔頒大誥於中外

夏四月己酉朔頒大誥於中外

秋八月己酉朔頒大誥於中外

冬十月己酉朔頒大誥於中外

二百七年春正月己酉朔頒大誥於中外

夏四月己酉朔頒大誥於中外

秋八月己酉朔頒大誥於中外

冬十月己酉朔頒大誥於中外

二百八年春正月己酉朔頒大誥於中外

夏四月己酉朔頒大誥於中外

秋八月己酉朔頒大誥於中外

冬十月己酉朔頒大誥於中外

二百九年春正月己酉朔頒大誥於中外

夏四月己酉朔頒大誥於中外

秋八月己酉朔頒大誥於中外

冬十月己酉朔頒大誥於中外

二百十年春正月己酉朔頒大誥於中外

夏四月己酉朔頒大誥於中外

秋八月己酉朔頒大誥於中外

冬十月己酉朔頒大誥於中外

二百十一年春正月己酉朔頒大誥於中外

夏四月己酉朔頒大誥於中外

秋八月己酉朔頒大誥於中外

冬十月己酉朔頒大誥於中外

二百十二年春正月己酉朔頒大誥於中外

夏四月己酉朔頒大誥於中外

秋八月己酉朔頒大誥於中外

冬十月己酉朔頒大誥於中外

二百十三年春正月己酉朔頒大誥於中外

夏四月己酉朔頒大誥於中外

秋八月己酉朔頒大誥於中外

冬十月己酉朔頒大誥於中外

二百十四年春正月己酉朔頒大誥於中外

夏四月己酉朔頒大誥於中外

秋八月己酉朔頒大誥於中外

冬十月己酉朔頒大誥於中外

二百十五年春正月己酉朔頒大誥於中外

夏四月己酉朔頒大誥於中外

秋八月己酉朔頒大誥於中外

冬十月己酉朔頒大誥於中外

二百十六年春正月己酉朔頒大誥於中外

夏四月己酉朔頒大誥於中外

秋八月己酉朔頒大誥於中外

冬十月己酉朔頒大誥於中外

二百十七年春正月己酉朔頒大誥於中外

夏四月己酉朔頒大誥於中外

秋八月己酉朔頒大誥於中外

冬十月己酉朔頒大誥於中外

二百十八年春正月己酉朔頒大誥於中外

夏四月己酉朔頒大誥於中外

秋八月己酉朔頒大誥於中外

冬十月己酉朔頒大誥於中外

二百十九年春正月己酉朔頒大誥於中外

夏四月己酉朔頒大誥於中外

秋八月己酉朔頒大誥於中外

冬十月己酉朔頒大誥於中外

二百二十年春正月己酉朔頒大誥於中外

夏四月己酉朔頒大誥於中外

秋八月己酉朔頒大誥於中外

冬十月己酉朔頒大誥於中外

二百二十一年春正月己酉朔頒大誥於中外

夏四月己酉朔頒大誥於中外

秋八月己酉朔頒大誥於中外

冬十月己酉朔頒大誥於中外

二百二十二年春正月己酉朔頒大誥於中外

夏四月己酉朔頒大誥於中外

秋八月己酉朔頒大誥於中外

冬十月己酉朔頒大誥於中外

二百二十三年春正月己酉朔頒大誥於中外

夏四月己酉朔頒大誥於中外

秋八月己酉朔頒大誥於中外

冬十月己酉朔頒大誥於中外

二百二十四年春正月己酉朔頒大誥於中外

夏四月己酉朔頒大誥於中外

秋八月己酉朔頒大誥於中外

冬十月己酉朔頒大誥於中外

二百二十五年春正月己酉朔頒大誥於中外

夏四月己酉朔頒大誥於中外

秋八月己酉朔頒大誥於中外

冬十月己酉朔頒大誥於中外

二百二十六年春正月己酉朔頒大誥於中外

夏四月己酉朔頒大誥於中外

秋八月己酉朔頒大誥於中外

冬十月己酉朔頒大誥於中外

二百二十七年春正月己酉朔頒大誥於中外

夏四月己酉朔頒大誥於中外

秋八月己酉朔頒大誥於中外

冬十月己酉朔頒大誥於中外

二百二十八年春正月己酉朔頒大誥於中外

夏四月己酉朔頒大誥於中外

秋八月己酉朔頒大誥於中外

冬十月己酉朔頒大誥於中外

二百二十九年春正月己酉朔頒大誥於中外

夏四月己酉朔頒大誥於中外

秋八月己酉朔頒大誥於中外

冬十月己酉朔頒大誥於中外

二百三十年春正月己酉朔頒大誥於中外

夏四月己酉朔頒大誥於中外

秋八月己酉朔頒大誥於中外

冬十月己酉朔頒大誥於中外

二百三十一年春正月己酉朔頒大誥於中外

夏四月己酉朔頒大誥於中外

秋八月己酉朔頒大誥於中外

冬十月己酉朔頒大誥於中外

二百三十二年春正月己酉朔頒大誥於中外

夏四月己酉朔頒大誥於中外

秋八月己酉朔頒大誥於中外

冬十月己酉朔頒大誥於中外

二百三十三年春正月己酉朔頒大誥於中外

夏四月己酉朔頒大誥於中外

秋八月己酉朔頒大誥於中外

冬十月己酉朔頒大誥於中外

二百三十四年春正月己酉朔頒大誥於中外

夏四月己酉朔頒大誥於中外

秋八月己酉朔頒大誥於中外

冬十月己酉朔頒大誥於中外

二百三十五年春正月己酉朔頒大誥於中

列寧等力拒仕榮及秋輝等至寧夏殺巳叛掠去乃以
五路之師夜襲敵巢于河套擒斬三級以捷聞未幾小
王子和碩以十萬騎分道入散掠固原寧夏境戕殺慘
酷髣髴偏野關中震動
七月陝西獻俘
郭勛民自平虜伯改書文曰受命于天既壽永昌皆有
錫紀引契　只四字序二千巡撫陝西都御史秦紘完整其戎簡稱
遂總之兵部會廷臣論功勛字曰加新增入
今所遣雖家翁皆不知誰宋元所得畫色又加鑒後人
敬寫之且帝王受命豈德不在聖萬姑載內府帝是其
言而賞賚者而遣之
秋七月普安州土官知州安智以苗婦米魯作亂會命南京戶部尚書王軾
字用敬大安人督師討之
初普安土司降勝說老子嘗聽講于嘉興故有文曰米魯以罪見逐依普同居慶阿保
阿保懼陽助米魯爭寨攻破百餘寨勝遂奪
南籠巡官召阿保與勝慰息兵米魯潛令人殺勝與阿
保亂益見輕巡官資其補劄阿保米魯亡入富州元
今州屬雲南普安州南盤江外見復部故密攻打
北者安引結其故印以民
討之大敗賊乘勝引普安破賊劃營協友
提督軍務軾未至米魯擁勝引
九月詔予卿以
召參

十二月和碩等出河套諸衛來援
留京兵三千防禦以參將楊玉領之到邊正月米魯引
兵逼都爺寺中屬伸字引之
前命下將士已入關門不知奉何部旨且此一役踩京
帑及邊儲共一百六十餘萬而首功止三級是以五十二
萬金易一無名之首也所上有功將士重萬餘人假使
賊一深伺如和碩或斬級至千百將竭天下財不足賞
乾而報功又不知幾萬為也賜等宜論罪置事典不
丁丑秋七月王軾破米魯斬
軾調首土兵分道進擊連破賊
卸府鳳英追及之馬尺箭在
官軍四面

習實圖出戰英臨陣格殺之餘黨平。

元符庚年朔日食。

冬十一月環州叛亂。

前知府張相貪殘私斂繼以余清誅虐尤甚聚人若之
符南哖等遂聚衆爲亂擁兵討之不下。戶部主事馮顓
上言環州在大海中週二千里其五指山（在環州府定安縣西南五
峯高入雲名黎母山黎人環居山下。其爲黎人所名黎母山黎人所生黎山水亦分五派環繞都境入海）林箐深密
川澤險阻兵不可入黎黨聚散無常攻之則巢穴難窮
置之則侵掠不已乞勾考熟知情者。令各集土兵聽
巡守官節制有能擒斬首惡者復其本職以戴攻戴
數月間當見俘救不然師旅之興無時已也。帝從之。明

年七月斬符南哖賊遂平。

十六年春二月。詔建延壽塔于朝陽門外。尊龍
帝事兩宮太后甚謹而兩宮皆刻佛老以是宮中多設
齋醮數遣中使往泰山武當山進神袍奉幡幢或白晝
散燈市上。閭閻雖禁帝不改遂也。及是內旨建造佛塔
又除道士左元爲真人劉健等力諫遂皆寢罷。

是月遣南京刑部侍郎（子廷聲）大理寺丞（人）巡視雲貴
先是雲南景東（州名）如丁等盡殺求孫宣
不法景夜聞（州名）如丁等盡殺求孫宣
良（地名）地瘴氣（風名）火災燬房舍無算
帝以雲南地遠貴山谷不得人主下擾取以致小

民含怨上干天和命豈兼左僉都御史巡視瑩至滇無
不服者數十人民心漸安。

召見兵部尚書劉大夏于便殿。

帝問大夏曰卿前言天下民窮財盡祖宗以來征緻有
常何今日至此對曰止緣不講節儉耳如廣西蠻取鐵
木密東取香粟固以萬計他可知矣又問天下軍若何。
對曰窮民爲帝曰將何以處出有行糧何故窮對曰。
其勢使之不得不爲帝太息曰朕臨御久乃不
知天下事民困如此以爲人主還下詔嚴禁。察知大夏
方威委寄益重左都御史無與亦以材見知每有言召
或事及大夏或兼及珊諸大臣不能盡記帝或其言將從之閣臣
劉健等奏曰前日帝意猶未回今聞大夏曰太宗時頻
年出罕今何故不可大夏曰陛下神武固不後太宗而
將領士馬遠不逮其國公小違節制（節制即節度事見前）舉十萬
衆憑藉沙漠余何易言之度今上策惟守耳。時珊亦同
召從容陳決帝遂曰微二卿幾誤
（渝人皇曰臨事恒思召明之後有當
行能者具揚歷（揚歷即履歷）以聞人皇曰
事之可否列剖如指掌不可爲
後世法帝然之又曰
可太急但人
太自
帝曰雲南地

見客何當出仕今春之日少世間塵已無勿延歸思
爲他人笑（下略）

秋九月詔戶部覈天下墾田戶口。初唐承隋亂戶口
帝在位久益明習政事數召見大臣欲以次革煩苛吟
詠財孝來陽極言鹽法弊壞由陳乞者衆
宿弊嘗論及理財孝來陽極言鹽法弊壞由陳乞者衆
因而私販數倍刻健進曰太祖嘗茶法始行騎馬馱陽
倫以私販坐死尚已后不能救如倫事挽敢爲陛下言
者帝以非不敢言耳蓬詔戶部覈利弊具議以
聞（下略）

十七年一月詔每歲官錄囚奏以一日省錄囚奏以一日
改事每年有官錄囚奏以一日省錄囚奏以一日（下略）

日不能評定恐致寃濫太宗皇帝時刑
部上大理之官錄囚奏百餘人論各官再覆還十日不爲害祖宗
好生之仁萬世所當遵也從之

三月太宗太后因民間
定科則
先是逃亡編以行隆對通全是周太后崩帝御
數更改之弊（下略）

命臨邑官制之從制大
六月甲申
命由宗室品以下官六年
改秩爲兩官三年則遷（下略）

品以上十年始一行而官不與至五
改秩多不及與紹興中許天紹守改秩入
丸朔內恒所爲本合禮陣見成化時商將等章奏

老察大條令自陳簡較之命從所請
和碩入大同指揮鄭瑀戰死
蘆山鳴
聲如雷突日大風雨平地水丈餘星子宋縣今屬南康府治德安
九江德化瑞昌三縣人溺死者無算
秋八月置東西衛軍
帝欲宿兵近地爲左右備劉大夏言保定設都司統五
衛所宜亦如此請選操軍萬人於西衛納京東
兵當雲蔚州爲東衛報可中官監京營者憲失兵揚飛
語官門帝以示大夏曰宦門世外人能至必此曹不利
失兵耳由是閹不行
秋雲南銀塲

九月復置吧居注。
吳武閔奏起居注復置宜定是太僕少卿儲瓘言古者立
史官記言記動典至重也臣見陛下宜召輩臣多係惜
慢遺脫之言近臣不得見史官莫由紀錄失今不圖
恐歲月遐遠何問各異事迹無以究其始末乞敕所司
復舊制召問各備錄呈覽宜付史館庶幾聖君盛事無
所遺羣臣論說亦以附見焉
冬十一月賜大學士丘濬等宴一員字文明州人屬雲南
府同知
先是承寧衛部落朝傷海西貢使指揮張天祥出關掩
殺他商一十八人指揮張福字用祖歷城人以

提問會打揮張茂與天祥有郤發其事命一員往勘得
實論天祥死艷獄中天祥叔父洪廣公究帝密令東廠
廉其事還奏所勘皆虛因逮一員帝御午門親鞫之遣
反前獄置一員處閉門連日一員推案不實罪當徒帝
不允珪執初帝怒令更擬坐終以原擬上論一員戴
明州同知茂坡死浜反得論功帝晚年委任大臣中官
勢稍輪而天祥事發白東廠延猶爲所撓焉

起更衣因出逆旅[illegible]詢召鶴齡語左右莫聞也遥見鶴齡免冠首觸地自是稍欽遵

夏五月帝崩

帝大漸召劉健李東陽謝遷至乾清宮執健手曰朕輔導良久欲備知之東宮年幼好逸樂卿輩當教之謹毋輔導成德健等欲獻受命璽曰召東宮監以法祖用賢遂崩

皇太子厚照即位是爲武宗

以明年爲正德元年。

秋八月尊皇太后爲太皇太后皇后爲皇太

京師淫雨。

日六月至于是月晴東宮舊豎劉瑾等導帝遊戲由是怠于政事遺詔中所當

中官專擅者以[illegible]本欲馬永成谷大用輩[illegible]瓦子劉自官段謂之入黨少[illegible]日虎。

興罷悉廢格不行閣臣劉健等因久雨上疏言之帝雖

温旨褒答而狎暱小詔書廢格如故。

冬十月葬泰陵在[illegible]縣北山東南。

謚曰敬皇帝廟號孝宗

明史贊曰明有天下傳世十六孝宗獨能恭儉有制勤政愛民蔽蔽十年保泰盛之道用使朝序清明民物康阜馬自[illegible]無事不[illegible]貞元各知此道者其惟孝宗乎

武宗孝帝

丙[illegible]正德元年二月大學士劉健等乞罷不許

吏戶兵三部及都察院各有職事爲宜官所撓傳示

帝意令閣臣調劑健等不奉命別擬以奏帝不聽健等力諫謂奸商瑾亂鹽政武臣負罪玩法北征將士無功授官御用監書籍濫用匠人皆宜痛抑。今陛下不信大臣而信羣小欲以一二人私恩壞百年舊制臣等豈敢苟從所擬四疏謹以原擬封進本報居數日又言比爲鹽法實功誥事極陳利害拱俟數日未奉玉音若以臣等言是宜賜施行所言非邪亦當明加斥責乃留中不報視之若無政出多門咎歸臣等來儒來嘉有言。一日不得乎其官則一日立乎其位則一日業乎其官。一日不得乎其官則一日

不敢居乎其位伏乞聖明矜察特賜退休。帝優旨慰留之疏仍不下又數日歷數政令十失指斥貴戚近侍尤切因再申前請帝不得已始下前疏令所司詳議健等知志終不行各上章乞骸骨帝不許既而所司議上一如健等指帝勉從之由是請罷者相繼

三月兵部尚書劉大夏罷

大夏承詔按鈐守中官非額設者凡數十人劉健李東陽等以孝宗遺命入帝登極詔中行之又列上傳泰宗不當起用帝不聽大夏自知言不見用遂連疏乞歸許之

夏四月吏部尚書馬文升罷以僉都御史陽代之

時朝政已拔于中官文升日慨去志留兩廣數總督
兵部侍郎確守法執道不合人。可任繡不欲出外。頻快快升回
鄉御史何天衢劾文升徇私受升連疏乞休去。升祖鄧
無學識好媚。人既積怿。升去。乃深結閹宦以干進。帝
初即位延議以閣川不足。銷上命倫芳知左右。芳知
者大臣旨。民家尚須用度何況。國家。云無錢珠故
紙。今天下多逋租。脫不是檢索。而但云損上何也。
閣大喪。倫文升去。遂代為。然改容曰。善。繼事弗濟。吾年足
六月大風雨壞郊壇。詔。
帝令學士修。劉健李東陽。謝遷上言。比來免朝太多。
事未晚。遂廢。[illegible]。乞一舉行。[illegible]。
申。復有何事。急于此者。大抵賞。爰數非所以崇儉。節
明鈞。御井。以養仁心。應大祇。免不可。自于朝廷。以天
甲胄不可施于宗廟。矣。即。[illegible]。久暗。正人不親。而亦。不開
中。偏不。進。則此數者。誰。文于前。臣不。敢愛。罷。疏入。報。聞。
狀。八月。立皇后夏氏。上元
冬十月。以劉瑾掌司禮監。兼提督東廠。
[illegible]。

子。亦。罔。是。違。陳言。乞。親。近。元老。節。宣。帝。意。頗。動。滿。不。樂。
歸。也。先。是。戶。部。尚。書。韓文。[illegible]。
每。朝。起。頭。條。[illegible]。以。八。黨。川。亞。
比。諫。官。疏。劾。諸。閹。執。政。持。比。力。公。議。及。此。時。華。大。臣。固
爭。去。八。人。易。以。[illegible]。支。教。然。改。容。曰。善。繼。事。弗。濟。吾。年。足
死。免。不。死。不。足。報。國。門。令。谷。愛。陽。章。疏。既。具。文。遺。而。劓。之。
遂。率。諸。大。臣。伏。闕。以。上。
大。用。孤。不。[illegible]。可。[illegible]。
上。心。[illegible]。
[illegible]。
[illegible]。

人助之曰入人不去盤本不盡案曰上非不知第實少覽之耳黎直前曰設上不悉案何案曰案頭有織妾那敢壞國事遂退健約文武諸九卿詰朝伏闕面爭王岳從中應之因陳其事芳固老地告疏理乃卒不成遂夜伏帝前泣拉以首觸地流血帝不聽其疏傳至朝堂芳固已思以所據狗矣帝色動座進曰害奴倖名子岳也希旨何故殺之于逸曰疾制上出入故先去所忌耳且鷹犬何損萬紀若司馬無人左班官安敢如此帝大怒立收岳等詰問具承成大用實由岳東西厥各分疎要地及具諸臣入朝將伏闕知事已中變于是健東陽遷侍中健于逸留東陽活充南京等軍遂殺之于逸曰聽健還鎮而御留東陽以焦芳為吏部尚書大學士史部左侍郎王鏊兼翰林學士入內閣預機務

劉瑾欲引焦芳廷議獨推鏊瑾迎公論咨嘆而入閣芳在閣竟與瑾表裏阿瑾意旨不能有所匡正鏊雖時有不合瑾亦不敢罷其後瑾敗芳以上日夕攜之于瑾實委蛇避瑾芳為解乃止瑾以其他罪以上日夕攜之于瑾實委蛇避瑾芳為解乃止瑾以其他罪屬芳為東陽科道多是書修于瑾芳亦未嘗為瑾用也列名上聞及告瑾文稿皆芳筆瑾敗芳遂以原官致仕給事中劉菼等劾芳結瑾亂政與南京給事中韓文等並杖戍

十一月制戶部尚書韓文疏

劉瑾恨文甚下令人仰之過不得反是舟以得展轉內庫務遂以為文罪貶降一級致仕給事中徐昂等劾文出都門乘一騾宿

[illegible]救之。[illegible]海內號[illegible]
陽起爲江西提學副使復以與邊按御史[illegible]
秦置官久之[illegible]陽才思雄贍[illegible]
唐與[illegible]
[illegible]詩名[illegible]
爲宋天下[illegible]
[illegible]廉海宇德澤[illegible]
[illegible]發[illegible]人[illegible]
王延相[illegible]
[illegible]元美
太倉人

[illegible]二年春正月乙亥朔日食。

二月劉瑾[illegible]榜奸黨于朝堂。

劉健謝遷[illegible]
守隨林瀚[illegible]御史張敷華[illegible]
[illegible]西[illegible]人[illegible]

示朝堂召[illegible]
救各鎮守太監[illegible]
[illegible]五月[illegible]
復寧王宸濠[illegible]
初宸濠[illegible]
遂[illegible]之

六月遣前總制三邊[illegible]御史楊一[illegible]字應寧雲南[illegible]
[illegible]
先是。[illegible]
[illegible]劉大夏以[illegible]
[illegible]池至靈州[illegible]

能耕牧請[illegible]
可其議[illegible]
附已[illegible]
李東陽[illegible]
[illegible]
下[illegible]

秋八月作豹房。
帝爲[illegible]
冬十月劉[illegible]
[illegible]
源以[illegible]
人擅[illegible]
源又言[illegible]

一乞收[illegible]
之曰若何[illegible]
嬌青又杖六十[illegible]
[illegible]初以[illegible]
[illegible]及[illegible]
[illegible]
以楊[illegible]
[illegible]
[illegible]
白改[illegible]
學士何[illegible]
戊寅[illegible]
御史楊[illegible]

每人四時衣服以練木
綿並毛氈之具如仗士之
痛人主不可合圍
和倚
久已
朝
內
手
並

僕家未說劉
為都御史劉
官璡忽批奏
爭時帝厭之
事璡執
右
悉
下
秋八月壬
時東西
之中人以
劉璡劾
凡朝
郭之
九月遣
初孝宗
夏四月辛
劉璡橫
午朝退有
悉召六
惡下獄
七十二
下
四年
初伊
禮
也及是
禮等
陽力
而官
丙
人
法
者
大
下
璡
欲
大
氏
設
七
大
璡
欲
大
氏
設
七
大
璡
欲
大
氏
設
七
大

方求之此三上論之盛舉也世所稱文武一時
臣何經商略一切興革文武一體張弛一時男代耕
業取置各有前後而唐則張說後家於十五年屢為不起及幸蜀
下並稱為大矣聚說後家於十五年屢為不起及幸蜀
太傅謚文忠李泌則張弛有光朔方信天
崑山人朔方信天
字成之吳淞人
唐肅之守蘇州武進人路有光字原
五月改翰林官
于南京六部
劉魏泰昭翰林官不下已焦芳亦衛之及是學宗實錄
成翰林預纂修者當遷張芳故曜曰翰林官宿擁充政
事于是一鄒守益等十六人俱南京六部為員外郎主
事等官
六月以劉宇兼文淵閣大學士宇乞歸遂以張綵安定為
宇性以小過給御史謝以為貶謹初通籍望不過數百
金宇首以萬金貨瑾大喜曰劉先生何厚我遂由兵
部尚書晉吏部張綵而支部也自至是瑾欲用張綵代宇入閣宇
宴謝中極謹明日將入閣仍事謹日須從容相聊此
地皆容再入宇不得已乃乞省墓去蓋以六月吏部綵
先為選郎移疾家居四年乃召復之一歲
明中旨缺酒課提舉
二月以黃綰字
楊治人
錦衣及都指揮潘
寧王宸濠復惠
陽白昭襲東下已而直
望空拱

加巡撫保定兼理河南山東軍務賜尚方劍便宜行事
陝西延安府安塞縣人正德初以武舉授千戶歷官至都指揮僉事
流賊劉六劉七等自畿南流劫山東河南間
漢中至大巴山
南漢中府西北大巴山在府東北與陝西
與俊議不合俊別擊流賊而瑞等乘間收集散
亡勢復振鎮率兵分道進勦而俊亦不肯南還與瑞會
賊依山結營陽示就撫以計緩官軍爲七星守之賊
不得逸其營潛潰鎮令永順宣慰司彭世麟以計誘
士司彭世麟以計誘賊注見前
廷瑞本恕子恕以所部從了事已女錦婚于世麟其
之及期廷瑞本恕及其
黨威來會伏發悉就擒
麻子者獨逸去博掠兩川官軍不敢擊賊後賊良民
爲功士兵皆尤甚時有
諺曰賊如梳官如篦士兵如
偃旗蓮乞歸
六月高史部尚書馬文升卒
文升有吏才所至興除名蹟是卒文升有文武才
朝廷大議往往
帝自有大慶決王
帝于佛經梵語無不通曉自稱大慶法王西天覺道圓
明自在大定慧佛命所司鑄金印以進
秋八月劉瑾伏誅
先是張永監軍西征楊一清深與相結知永與瑾有隙
因密與謀誅瑾永初不
知之一清陳慨曰天下安危在公一舉但恐公意
了如何公曰成事在天但做了去
及一清還至鎮江瑾始知

六年。春二月。起右都御史陳金。（宇汝礪。慈谿人。）從征武昌。總制江西軍務。

江西盜起連年。官軍數失利。金時丁母憂在籍。語起原。官提督軍務。伏羌伯毛銳子。（父忠之。）總兵官忠監理糧餉。東軍五千。會亮是時賊益衆。方圍湖寧。攻懾樓。大用等。引師援湖。觀望不敢進。會明年二月。帝將有事南郊。賊以十二月初。伺帝省牲乘間犯駕。乃疾馳而北。先一日至。列鎗弩夾御溝。設守備。迨明。帝召問駕。何出。否。繼請早出安人心。帝成禮而還。賊知有備。西掠。保定以去。（保定。今年五月。劉六劉七復突薊州。召大明。統兵總。）還。（薊。大興。延慶。人用。銳。是時。賊于長垣。大興。延慶召二人。）

冬十一月地震。

霸州光禄二日中。午有九震。

十二月以禮部尚書費宏（宇子充。鉛山人。）兼文淵閣大學士。預機務。

先是宏以帝昵寵臣。劉日寧。（江都人。）迎兵討賊。

張偉。馬中錫。既論罪。兵部尚書何鑑。（宇世光。新昌人。）以京軍不能制賊。請發官府。（鑑兵。部。討。）紹完。成之。遊將許泰。（字。）郤。（小。）馬昇。（同。）調。（師行至泳州。）紀傳賊犯。（同。）發。（日。）汕京。（自。）帝。（在。）順門。（行。）閱。（但。）及。（鑑。）論。（且。）賊在東。（師。）乃。（西。）出。（忠。）被。（不。）及。（軍。）固。（命。）鑑。（召。）宗。（入。）衛。（元。）遂。趙信。（安。）（鎮。各。）（兄。）（弟。）（徽。）泰。（永。）擊。（賊。）（當。）州。（及。）之。（京。）師。（乃。）解。（酸。）已。而邊兵。（進。）破。（賊。）（完。）（請。）益。（發。）大。（同。）（還。）東。（兵。）（濟。）之。（西。）官。（尋。）大。元。（帥。）（趙。）（鑑。）（副。）之。分。（其。）衆。十三萬。（為。）二十八

營應之。以察制官軍事。

湖州刺史董峋棄城走，勢甚猖獗。董溝壘深固，不與戰，而分兵邀擊其糧道，賊勢日蹙。峋遣使者間道趣行日與文丹家在會之北及入

董峋城，燕方家溝其先鋒，朝議以盤螭山

東賊委陣完而命澤與鉞取之。

宋威方殺及閻澤等且至，素憚威名，奔逆門出永順宣

慰使彭明朝及之頓洲，許將聯周矣之于時源等文攻之

急，乃召還以澤往代。澤與總兵官時源數敗賊，廖朱子

盼思傑皆就擒，澤遂移漢中請討賊，及賊渡漢中，請

資粮昌明縣（明昌縣，洪武初廢，成化中復置，今為平武縣）戰復熾，澤旋軍討平之。澤暫

留保寧鎮撫。

召洪鍾還以彭澤代之。

四川餘賊廖麻子盼思傑道閬州，勢日猖獗。言官劾

鍾乃召還以澤往代。澤與總兵官時源數敗賊，廖朱子

盼思傑皆就擒，澤遂移漢中請討賊，及賊渡漢中，請

資粮昌明縣（明昌縣，洪武初廢，成化中復置，今為平武縣）戰復熾，澤旋軍討平之。澤暫

留保寧鎮撫。

九月賜義子一百二十七人國姓。

帝所收中官奴卒，或收為義子，亦賜姓朱氏。

召洪鍾還以彭澤代之。

四川餘賊廖麻子盼思傑道閬州，勢日猖獗。言官劾

鍾乃召還以澤往代。澤與總兵官時源數敗賊，廖朱子

盼思傑皆就擒，澤遂移漢中請討賊，及賊渡漢中，請

資粮昌明縣（明昌縣，洪武初廢，成化中復置，今為平武縣）戰復熾，澤旋軍討平之。澤暫

留保寧鎮撫。

冬十一月，調宣府大同遼東延綏四鎮兵入京師。

初，大同總兵江彬（彬，延綏人）、宣府總兵神英（英，大同人）、遼東總兵許泰（泰，亦延綏人）

因宦官錢寧以進，本幸寵在寧上，寧

亦忌之，彬等悉兵自隨，邊將入衛京師，未幾，彬兼統之，帝別

置豹房，豹房者，帝所居也。

聽于是調四鎮兵入京師號外四家，彬兼統之，帝別

合聚閱者數萬人，與彬等晨夕馳逐門外，照宮施

呼噪聲達九門，又作東西官廳于禁中，視剛營內

官義子分領之，番將隨營名曰過堂。

十二月，李東陽罷。

東陽以老疾乞休，前後章數上，至是始許之。（東陽在制

文王。

[晉]八年春正月召陳金選刃俞誅之初陳金破東郡賊王兵逕實千金金靳不予。乃縊賊使逸黠傑者多不死金怒欲成功遂下令招撫及破桃源賊金與諸將置酒高會賊賂目兵乘間造去轉掠徹衛間餘衆復集攻刺如故至是吉官幼奏乃召還以陳爲都御史往代賊衆王浩八屯貴溪山之取源山。勢甚盛陳潛軍夜破之擒浩八又進勦梭源東鄉餘賊悉平之。

秋八月上魯番據哈密。

初哈密吉巴孛其子巴雅爾[illegible]今改後仿此]據守哈密。

欽定四庫全書 卷二百七十四

[illegible]不能治其國事悉以其[illegible]馬部衆已土魯番會莽蘇爾哈[illegible]作火者他只[illegible]今改後仿此]據守哈密。[illegible]父[illegible]女[illegible]哈密之[illegible]至是巴雅爾遂襲其國并土魯番莽蘇爾[illegible]奪其印遣和卓塔滿迪奇[illegible]書作火者他只[illegible]今改後仿此]據守哈密。

甲戌 九年春正月乾清宮災。

帝銳意成祖經營數萬及是宮殿皆大[illegible]遣人入宮懇告[illegible]門者杜絕復依舊以防火藥運延燒宮殿皆[illegible]大[illegible]光祿[illegible]楊廷和等[illegible]大[illegible]火處[illegible]大[illegible]一[illegible]朝廷[illegible]大[illegible]朝[illegible]大[illegible]火處[illegible]楊廷和等[illegible]大[illegible]光祿[illegible]楊廷和等[illegible]大[illegible]光祿[illegible]楊廷和等[illegible]大[illegible]光祿

與華嶽頌通爲之耳目據城拳印皆其謀澤不知而遂之及澤還巳則在京師還不知而遂之及澤還巳則在京師還不知而遂之及澤還巳則在京師還

左右宣慰胡惟庸死往迎以珠琲象牙
犀黃金爲供具儀衛甚主數千萬允仁臨
清洪般爲之阻截以火攻焚其舟人雖潛
遁亡百里至威都又追及盡取其地番俗恐中國誅責之
發其寶貨盡投諸水幽劉允請以貨人救
十二月癸丑朔日食
十一年夏六月
五月錄囚官明乎三司
前兵部尚書劉大夏卒
太夏授官被論輒上劾其誤錄中官
秋八月楊一清罷
錢寧素善一清會有
政議切直忤寧與程彭等皆大怒假
冬十月乙巳朔日食
秋八月帝微行至宣府
江彬欲據懷數導帝遊
以禮部尚書喬宇致
兼支祿與大學士額
冬十月乙巳朔日食
以平宸濠功爲錦衣都御史
南韶地連閩廣山谷深阻盜賊易爲巢穴
後討之未盡不數年嘯聚復起
爲十八左溪部
面廣東源出寧化下流至廣東大埔縣人海
桶岡在崇義縣西北與
和平縣西北接江西
近能南者爲上利者爲下
有池仲容大
爲南安
府治陳日能大帽山
江西福建廣東之交千餘里皆亂巡撫文森
記疾避去兵部尚書王瓊薦守仁才
場環峙其地在萬山之中
慣服相率伐木爲屋以居之
蓮塘
郊祀畢自幸海子疑獵夜半始還御奉天殿受朝賀
夏五月以禮部尚書毛紀
紀前在禮部以帝遣使
同列皆尚重之
六月乙巳朔日食
秋八月帝微行至宣府
江彬欲據懷數導帝遊
制帝然之主是急裝微服出德勝門
梁上多文姬人門可觀
儲胥見上不應及于沙河
以平宸濠功爲錦衣都御史
南韶地連閩廣山谷深阻盜賊易爲巢穴
後討之未盡不數年嘯聚復起
爲十八左溪部
面廣東源出寧化下流至廣東大埔縣人海
桶岡在崇義縣西北與
和平縣西北接江西
近能南者爲上利者爲下
有池仲容大
爲南安
府治陳日能大帽山
江西福建廣東之交千餘里皆亂巡撫文森
記疾避去兵部尚書王瓊薦守仁才
場環峙其地在萬山之中
慣服相率伐木爲屋以居之
蓮塘
郊祀畢自幸海子疑獵夜半始還御奉天殿受朝賀
夏五月以禮部尚書毛紀
紀前在禮部以帝遣使
同列皆尚重之
六月乙巳朔日食
秋八月帝微行至宣府
江彬欲據懷數導帝遊
制帝然之主是急裝微服出德勝門
梁上多文姬人門可觀
儲胥見上不應及于沙河

逆漢御史欽之遣大夫同門不奉詔乃遣先出門欽之
上欲案詔極切令指揮遣電約門不得出萬一有如
帝召東軍事史
欽門門大子將
官屬從今收
門丁名出遠勾
者受來錢根
之日此
越數日復夜出先合太監
谷大用代欽止延臣追諫者因度闕辜官衫先為帝
建築國府鑿趾致珍玩女御寶其中衫從帝數夜入
人家索婦女帝大同組兵官上幼等力梁之轉戰五日
朝五百騎入宣大總之告請海日家貴豪幾幸陽和避
至慶州
引去是役也朝首十六級官軍死者數百人乘輿幾陷
防等以捷聞丁卯
九月帝自稱總督軍務威武大將軍總兵官
復命戶部發銀一百萬兩犒賞勞賜凡調發
軍馬錢糧俱以威武大將軍鈐帖行之
冬十一月召楊廷和復入閣
廷和既至與蔣冕焚毀宅前遊樂器物身出郊迎帝亟
威武大將軍總兵官朱壽統六師往征合內閣草制
帝不可帝復集百官左順門面論梁有沒凍而帝意不

回竟不能遂復北幸。東安門出挈臣知。而送之。
十二人尋駐譙宜府台兵戶工三部各遣侍郎一人奉
司屬以從梓又命
幸穆兵官率
欽第率其女梁晉
妻劉氏告急帝
江梓與諸道
九月帝自加封鎮國公。
初日總督軍務咸武大將軍總兵官朱謹統領大師擣
除邊患累建奇功特加封鎮國公蔭支祿五千石史部
如勑奉行楊廷和梁儲等極諫以爲名之不正言之不
順一芒于此古今所未有也不聽又錄應州功陞賞內
外官九千五百餘人封江梭許泰皆爲伯。
王守仁平江西賊。
守仁既至贛州知左右多賊耳目呼老孫出之。不敢
隱匿貴其罪令調賊所部無弗知。于是徵兵先討大帽山賊。事在弘治十五年上疏言不
今閩江州府縣各都指揮使司各選精銳復迂回大庾出賊不意之後四十餘里約賊首爲師
期夾擊之。守仁自領兵由橫水左溪諸山賊。事在弘治十六年上疏言不能以歸。橫水在南安。知府季敷等
戍各都指揮使司各選精銳復迂回大庾出賊不意之後四十餘里約賊首爲師
期夾擊之。守仁自領兵由橫水左溪諸山賊。事在弘治十六年上疏言不能以歸。橫水在南安。知府季敷等
西可人伏險以
大約近溪東
赤硬哲平之贛州知府伍文定等
設伏甲士于門
入必矣悉擒戮。
臨被二千有奇賊奔丸連山有
山陡絕不可攻等乞簡壯士夫
遂上疏其險官軍進攻擒斬
今縣北西
南安府。于洲頭設和平縣
境內大定守仁所將吳文
偏裨小校平數十年巨
賊首池仲容弟仲安勦橫水破師容走
池仲安拿獲而磔

武宗皇帝

己卯正德十四年春二月帝還京師

帝遊幸邊塞歷數千里乘馬曉弓矢涉險阻冒風雪從者多道病帝無倦容至見百官府還京羣臣奉迎如前儀

京師地震

帝白加太師勅諭延行師臨二月邱中黃鞏字伯固修撰蕭田人修撰舒芬字邦奏進賢人等十六人先後疏陳憑杖之死者十一人

帝降手勅諭吏部曰鎮國公朱壽宜加太師又諭禮部曰威武大將軍太師鎮國公朱壽宜加太師又諭禮部所陳俊論工部急修黃馬快船衛用閣臣及科道官皆切諫不報吏部郎中黃鞏員外郎陸震字汝發浴陽人主事林大輅浦田人等十六人又繼之而陸上徐鏊疏定人本高其五少保兼太子太師吏部尚書兼武英殿大學士加太傅兼太子太保改吏部尚書兼華蓋殿大學士加太傅兼太子太保改之八十遂乞休諸臣疏留數十上乃許鏊加少傅兼太子太保改吏部尚書兼文淵閣大學士加少傅兼太子太保改吏部尚書兼武英殿大學士加少傅兼太子太保改吏部尚書兼華蓋殿大學士

詔令大赦改元永貞帝自貶順宗孝且稱太上皇明年正月帝崩下遺詔傳位皇太子即皇帝下不繫年者因順宗遺詔而附之

益與其築李士實劉養正典以謀遣姦人分布

永陸孔道萬里傳報流刊往返蹤跡次露諸檄符驗不

以開督御史蕭淮盡發其不軌狀大學士楊廷和請如

宣宗處趙府故事遣勳戚大臣宣諭帝乃命駙馬都尉

崔元代州人尚宮宗都御史兩廣等將往收

其護衛發漏開元等且至乃決計反以巳生辰日宴諸

守上官語且皆入謝辰發命甲發寶之大言曰孝宗為

李廣所誤致民間子淵宗不血食者十四年今太后有

才餘日洞知中外兵不至乃悟守仁給之平乘相鵬楊聽孫燧前日

部令我起兵討賊亦知之乎乘相鵬楊聽孫燧前日

安得此言語出脫示我寬緩因得多言我住南京汝當

臣說燧大怒曰汝速死耳天無二日吾欲從汝為逆

安祿入內殿場我服出陛兵縛燧按察司副使許清

日汝曹安得辱天子大臣因以身翼蔽燧賊并縛遣二

人焉不絕口賊聲遂斬左臂與遠同曳出殺之惠民門

外巡按御史王金布政梁宸參政王綸以下咸稽首

呼萬歲宸獨以个士實劉養正為左右丞相王綸為兵

部尚書集兵號十萬稱欲因收庫藏遣人分給諸郡同

舉乘虛攻必破賊門南昌城守備虛我軍新

破不勝矣衆曰善已與沃曲城以文定為先鋒庚戌夜

九江南康皆陷之

遣撫南贛都御史王守仁起兵討宸濠秋七月復南昌

擄掠官人多突死軍士廼設掠寺仁數犯令者十餘人
宥罰從安士民感諭宗室人心乃悅
王守仁既破宸濠于樵舍（鎮名在南昌縣東通新建縣西北。）擒之
守仁既下南昌二日遣伍文定徐璉戴德孺各將精
兵分道進而使瑜州通判胡堯元繕設伏以待宸濠果
解安慶圍還救南昌遇于黃家渡（在南昌縣東通饒州府治于樵舍）文定
當其前鋒職遮利那珣統出賊背與其中文定乘之堯
元等伏發賊大潰退保八字腦（在饒州府西。）宸濠懼盡發所
虜九江兵復戰大敗退保樵舍聯舟為方陣盡出金寶
犒士明日宸濠方晨朝其羣臣官軍奄至以小舟載燕
乘風縱火焚其副舟妃婁氏（上饒人。）以下皆投水死宸濠欲
易舟遁萬安知縣王冕所部兵追執之士寶資正及降
賊按察使楊璋等皆就擒劇賊九江亦下。凡三十五日
而賊平。
秋八月帝自將擊宸濠。
初宸濠反狀聞諸將在豹房者各獻擒宸濠之策帝亦
欲假親征南遊諸將軍鎮國公宋壽統各鎮邊兵征
會冬王守仁命悉焚已上疏哨宸濠順天道謀為不法即
勒所下顧書改狀門檄江彬等請隨征楊廷和等謀
此見帝議發白溝河時方右之
不聽至是駕發臨清梁儲請還從之涿州王守仁捷
冬十二月帝如南京
白帝發京師江彬有逆婚石載縛長吏（通判胡琮自當死）至揚
州門民婦為捉得復通刺刺姓名（胡琮）帝喜賜彬以劉儀
諫阻止及是至南京又欲導帝幸蘇州下詔汪抵湖湘
諸臣極諫會其黨亦輒沮乃止彬幸邊兵數萬跋扈甚

戍國公宋楠爲太保魏國公徐鵬舉進爵也加 及公卿大臣皆側正其之性聰賢尚書楊宇希夫西樂府人應天府丞張
天敘字子序擢右僉都御史撫治鄖陽時流民聚衆數萬人擁眾抗拒彬氣和撫
成化十五年春正月帝在南京改卜郊
時帝議南京行郊禮大學士梁儲蔣冕計此議行則河
灤往返甚煩不可疏三上始得請禮部尚書周洪謨等言帝駐蹕舊都
幸牛首山禮中夜驚左右不知帝所在大臣久之乃定
御製文詞工於篆籀書法遒勁 及諸王皆善騎射
也

秋閏八月受江西俘

江西孚良漆至帝令設廣場樹大纛旗受俘纛張忠許泰屬
任情伐鼓鳴金而捨之然後豎旗

帝發南京

先是梁儲蔣冕乞還老與疏八九上帝不許是秋有物
若豕首陷帝前色碧文帝所御室中若懸人百數人情
益驚儲冕于疏疏進行宮門外俾未至西帝遣人取
入諭之起叩頭言本命當不敢進帝許不日還京乃
出會宸濠叛九江南中民間訛言大駕親征人心疑懼
乃下詔班師于西華南京是夕駐蹕南民家設瓜酒
迎帝帝與內閣諸臣議所以犒之遣至揚州十萬人
之遣至揚州十萬人

后命移殯大內
皇太后以遺詔遣官迎興世子厚熜獻王祐杬子嗣獻王
薨厚熜以世子
嗣此皆
英事。入嗣皇帝位。
先是帝大漸司禮中官魏彬等以帝無皇嗣至開言國
賢力媚於張永而彬尤黠之與楊廷和心知所謂不應
而微以倫序之說諷之彬等唯唯及帝崩谷大用張永
至閣議所當立廷和出祖訓子孫中以次之曰見終弟及
誰能遵守獻王長子憲宗之孫孝宗之從子大行皇
帝之親弟宜當立梁儲楊一清毛紀咸贊之乃令中官入
啟皇太后廷和等候左順門下史部尚書王瓊率九卿
小事我九卿長領
事大者與廷和等同奏
入右掖門馮寧日此皆
世子至京師正于郊外稽首具儀謂如皇太子即位禮
遣官奉迎故事當以內閣大
臣一如廷和請乃議遣官奉迎故事當以內閣大臣
與中貴勳戚禮官偕往廷和恐時晏去則已益孤而梁
儲老矣或憚往乃佯惜儲德阻其行儲奮曰事孰有大
于迎天子者乎敢以微勞辭遂與太監谷大用等奉遺詔
以行。
龍威武團營。
楊廷和請以太后
重資錦幣等物內外
樂人又以遺詔放還四方進獻女子停京師不急工務
收宮內行宮珠寶錦
執作等項

乃拜宏大而隘

袁漱泉疫亡事也宏丁丑起家爲少保大輔兵
並復其弟宗編修

部議與宗奉與獻王典禮。

明帝部位尚六月即議興獻王主祀及尊稱祖部尚
書毛澄字海人滿子湯廷和廷和出漢定陶王宋濮王
事按之固是爲據在乃大會文武羣臣王議曰漢成
帝立定陶王爲太子而以楚王孫景後定陶共王師丹
哀帝思慕傅太后欲尊共皇如宋英宗濮安懿王
益主子厚遂考陛下入繼大統宜如定陶王故事以
成聖母之孝且皇考與獻王母蔡妃王妃薨後勇國其柄寢如宋英宗濮安懿王

故事稱尊親王妃爲皇太妃宜稱興獻王妃爲興獻皇太妃
議上張璁桂萼等復上疏曰父母於子恩莫大焉
故考也定議於天地宗廟之義非私親之比論
人後之義非明考孝宗皇帝之義非爲
考宗廟之義非爲
考宗廟之義非爲
考宗廟

先是禮官具儀后由正門左門入大明東門帝不可乃自定儀由中門入謁見大喪起數日帝復手劾加與獻帝上夫人曰帝考興獻帝陵尚已光武上繼元帝後追謚史皇帝已極尊崇若加皇字與孝宗並忘所後而重本生私恩而棄大義推類皇字以別名加于本生之親則正統混而無別其所以重宗廟正名分也帝曰慈壽皇太后懿旨朕不敢違是和等復偕禮臣執奏編修陳音給事中朱鳴陽御史陳吾德張聰邪說俱不報

冬十月追尊父興獻王爲興獻帝母興獻后。

皇太后母妃蔣氏爲興獻后。

帝屢諭閣臣早定大禮會母妃至通州聞朝議考孝宗慈壽皇太后懿旨行乃報可并尊憲宗貴妃邵氏爲皇太后張璁知帝意獨曰安得以我子爲他人子止通州不入帝聞而泣啟慈壽太后願避位歸藩臣愊愊懼乃稱考宗曰皇考稱興獻帝后曰聖母稱興獻帝后。止稱本生不稱皇。

清寧宮後二小殿災楊廷和等因言興獻帝后加稱列聖神靈容有未安今火災示戒昭然可見給事中鄒臬曾字上貪恣人亦以爲言。疏曰天有五行火實主禮人有五事曰貌曰言曰視曰聽曰思今火災發禮失言之效也帝勉從衆議乃稱考宗曰皇考慈壽皇太后曰聖母興獻帝后。止稱本生不稱皇。

甘州軍亂殺巡撫都御史許鉞

甘肅總兵官李鑒與鉞不相能台吉打糧嗾部卒請增餉鉞不許。遂圍公廨殺鉞及都指揮僉事王卿陳九疇爲食都御史[illegible]之[illegible]擒總兵官李鑒事未發先期入城[illegible]西按察使[illegible]巡撫甘肅按驗鉞事誅隆及亂卒首事者餘各杖[illegible]戍[illegible]多老弱

論所獄引疾歸

三月上慈壽皇太后尊號曰昭聖慈壽皇太后武宗皇后
曰莊靖皇后皇太后邵氏曰壽安皇太后興獻后曰興國
太后。
秋九月立皇后陳氏。元城
冬十一月壽安皇太后邵氏崩。
初太后信憲崇妃與王之藩例不從及是崩別祀奉慈
殿。
[illegible]二年春三月提督軍務右都御史會議討河南山東賊
平之
青州礦盜王堂等起顏神鎮（今青州博山縣青烏鎮也以有孝婦訴文美
[illegible]本朝凡流刑東昌充州濟南都指揮楊祖

指揮楊浩等擊之浩戰死紀僅以身免諸責山東靜史
于是請罷。分道運賊不復聚往來金鄉鎮巢以下
見前。間。突至曹州欲渡河不得。轉掠考城衛河而西至東
明長垣。流入祥符封邱歸德。南抵徐州。延亳以逼撫按
各顧其土事權不一。詔設總制大臣乃合陳與都督仲
鋼提督兩畿山東河南軍討之賊復流聚考城官軍
方欲戰而河南降賊張進引三百騎至麾先犯賊
乘之官軍大潰陳等迎當而迂賊始滅。
[illegible]太后于茂陵。
先是太后崩帝欲刑葬最在途仍故
楊廷和等言祖陵數興工作驚動神靈不宜數興工作驚動神靈不從及

是卒用葬焉。
禮部尚書毛澄罷道卒。諡文
端。
澄以議禮不合帝意抗疏引疾至五六上不允及是疾
篤復力薦乃前之所在興濟來遷明屬河間而卒。（澄山西
[illegible]今省焉）
[illegible]
[illegible]
[illegible]

李元昭 增城人 顧雄臣字九如 元道引宦服臣進步盧詞七章 且刻上壽中應行事帝悅部褒答之自此詞臣多以詩詞干進矣

秋七月南畿大水。

甲申三年春正月地震

兩浙河南山東陝西同時皆震。

南京刑部主事杜艾字子高安仁人請改稱孝宗皇伯考弘下廷議。

孝宗與獻帝稱號定已二年尊崇議且寢葬在南京與

張璁同言。日夜私誠朝議遂上疏希帝指論改稱考

宗曰皇伯考興獻帝曰皇考興國太后曰聖母并錄侍

郎席書字文同知貴州事入覲書議與

員外郎方獻夫字叔賢一疏以開導

前海人

獻夫考興獻帝之宗且謂

書三稱興獻帝之宗且謂

獻帝非已子考興獻帝皇考別立廟

稱孝宗曰皇伯考興獻帝曰皇考

屈之禮甚至稱皇伯考興獻帝曰皇考

仁壽兩宮曰兩宮慈壽皇太后

事與大禮之上不同時宋臣之論亦自有別今陛下

祖為人後者為之子而父母之

宗而上考孝宗為非為考孝宗

陛下之過不掌卫統已繫

豈必改考孝宗為伯乃為繼

前朱浮詆臣等悖慢

意于正統豈但無紀于名稱統

于名稱于文字無別嫌亂大倫矣為今之議已當者尊

增號及葬于西宗越十數日復降手詔令再集議以問

後不得已與羣臣請加皇字以全徽稱帝又留之十餘

日始報可

二月辛酉殿大學士楊廷和罷。

自帝即位廷和以帝雖沖年性英敏自信可輔太平事

事有所持建及議大禮先後封還御批者四疏奏幾三

十疏帝常忽忽有所恨左右因乘間言廷和專恣無人

臣禮帝意遂內移最後以諫阻內官提督雲南鎮守遼東議大禮求去益力詔之言官

皆帝旨累疏乞休及是更議大禮求去益力詔之言官

交章請留不報

二月罷禮部尚書汪俊以原

帝不聽遂建宗廟急俊遂乞休帝怒責以固權允其去

名席書代之書本會稽人

白楊廷和張璁以首輔當國帝遂汪俊用席書召張璁桂萼悉由中旨道玠建室親自裁決不關閣臣若有官守者不得其職則去位備員內閣至十四年

按漢成哀間建據衆罷帝以瑫爲廷和所不悅先是部尚書楊惟中欲引以貴大禮乃聽晃致仕命瑫入閣瑫辭力任持論堅確大失帝意

六月以張璁桂萼爲禮部左侍郎林學士方獻夫爲侍講學士

先是尊號既上廷臣方具議還復疏言今日之禮不在皇與不皇而有考與不考與又言陛下承祖宗大統執政乃無故任己私背義若此猶可使人疏同上帝故趣召之

人修撰舒芬楊慎安簡修王思等皆不願與璁萼同列芬慎俱參修玉思等皆不肯

起用林俊起刑部尚書俊時年已七十彭澤起工部尚書

交章忠同安陸人素爲帝所知久爲高皇帝愛重皆海內重望頗委任之然帝忤旨則奸臣用事不見聽其言禮尤

切積忤帝及是張璁桂萼大用一預其間事直情讜所

朝率施于後皆少人主大丈夫一預其間事直情讜所

當究學士最清華而璁等起之誰復肯與同列歟帝

怒切責之遂乞休許之林像彭澤在部爰所執操後比
休棚 永父始終恩
體以年考致仕。

詔高聖皇太后曾號去本生字。蓋臣伏閱陳戒學士豐熙
等于邊杖貝外郎馬理一房人等于廷
帝召見蓋臣左順門。示以手勅。言章聖皇太后命去本
生字。蓋臣駁奏。而張璁桂萼復列上禮官放閱十三事。
且斥爲朋黨于是九卿詹翰林給事御史吳部大理
行人諸司各上章爭之皆留中不下尚書金獻民字世
洲人少卿徐文華定州人。倘書曰諸疏留中必改碍孝
宗焉伯考矣吏部右侍郎何孟春曰當宗朝議慈壽太
后稱姚媽亦百官伏哭文華門此我朝故事也楊慎

日同家貴七百五十年。仗節死義止在今日編修王元
正等十八人。給事中張獻翼等十八人。御史王相等十八人。吏部
郎中張時等十二人。考功郎中薛蕙等十二人。文選
郎中馬汝驥等十二人。稽勳郎中余寶等十二人。驗封
郎中陳洪謨等十二人。主客郎中崔桐等十二人。祠
祭郎中薄鎧等十二人。儀制郎中薛侃等十二人。精
膳郎中劉魁等十二人。司務廳司務王道等十二人。
八月大同叛卒逐巡撫都御史張文錦
初文錦以大同孤險可恃乃度地築九邊墻修復趨之急遂
役厭卒皆怨值成築徙卒戍之衆懼行謀復趨之急遂
爲亂殺鎗并及文錦毀其屍磔市故總兵朱振千戶脇馬
帥車問以蔡天祐子成之。爲僉都御史往撫之衆稍戢
已而金款民抗雄帥遁大同叛命侍郎
胡璉字伯珩都督僉事王勳等征之璉不聽帝怒置錦衣先逮馬自
宇殺知事士文昌同代王勳等正罪絞。南考
宜府天祐請北京軍勿遣兩臣等已至陽和頃之總兵
官楊英分千戶曲登擒斬首惡部錄
人于市餘悉馬代士遂驟馬理等一百九十
詔班師。雨二日。御文部把手復辟
人杖死
詔高聖皇太后曾號去本生字。蓋臣伏閱陳戒學士豐熙
等于邊杖貝外郎馬理一房人等于廷
帝召見蓋臣左順門。示以手勅。言章聖皇太后命去本
生字。蓋臣駁奏。而張璁桂萼復列上禮官放閱十三事。
且斥爲朋黨于是九卿詹翰林給事御史吳部大理
行人諸司各上章爭之皆留中不下尚書金獻民字世
洲人少卿徐文華定州人。倘書曰諸疏留中必改碍孝
宗焉伯考矣吏部右侍郎何孟春曰當宗朝議慈壽太
后稱姚媽亦百官伏哭文華門此我朝故事也楊慎
自是表冠裳氣概聲名益張。
武英殿大學士毛紀罷。
紀時貪伏閣論臣罪。帝怒傳旨責紀要結朋奸指揮
私紀乃上疏乞骸骨帝衔紀亢直充其去。
上命番閣廣州命尚書金獻民都督杭雄子世威世寧往
是春南京軍務雄充
詔之
上命比歲遣貢朝廷行之如故前不問已雖停事至
是春南京頻忽以一萬騎閱廣州境遂擁都御史陳九疇自
廿州馳入城守 閱子朝帝以擾民德制軍務雄充
總兵官征討
八月大同軍亂逐巡撫都御史張文錦

初文錦以大同孤險可恃乃度地築九邊墻修復趨之急遂
役厭卒皆怨值成築徙卒戍之衆懼行謀復趨之急遂
爲亂殺鎗并及文錦毀其屍磔市故總兵朱振千戶脇馬
帥車問以蔡天祐子成之。爲僉都御史往撫之衆稍戢
已而金款民抗雄帥遁大同叛命侍郎
胡璉字伯珩都督僉事王勳等征之璉不聽帝怒置錦衣先逮馬自
宇殺知事士文昌同代王勳等正罪絞。南考
宜府天祐請北京軍勿遣兩臣等已至陽和頃之總兵
官楊英分千戶曲登擒斬首惡部錄
人于市餘悉馬代士遂驟馬理等一百九十
詔班師。雨二日。御文部把手復辟

勇選弱卒以宋振代之振引兵突圍出走追及其黨三十餘人皆斬以徇衆始定

[illegible]

[illegible]

以[illegible]詠[illegible]為禮部尚書兼文淵閣大學士預機務

詠先為吏部侍郎及是遂代尚書入閣

九月以定大礮稱孝宗為皇伯考昭聖皇太后為皇伯母

獻皇帝為皇考章聖慈壽皇太后為聖母

尋稱由是遂定

土魯番退會哈民等還

陳九疇等破土魯番衆於哈密追至其分掠甘州者亦

為總兵官姜奭所敗賊乃遁去哈民等至肅州聞寇已

退遂引還

冬十二月起楊一清為兵部尚書總制三邊

故相行邊自一清始一清自是凡三為總制溫語褒美

比之郭子儀。

乙酉 嘉靖四年 春三月仁壽宮災

夏五月復傳胖官

初王邦奇在武宗朝緊員冢入銅表搏害甚衆帝即位悉

革傳陞官至是邦奇謫戍衛試百戶同

時復官者九十餘人吏部尚書金獻民固爭不聽邦奇

京師大雨電

作世廟

初嶠子生何孫首請建世廟廷臣爭之不能決其黨三十餘人皆斬以徇衆始定

[illegible]

[illegible]

[illegible]

平。論功進拓揮同知非猛本意頗怨望又自恃兵力數侵奪鄰境巡撫都御史盛應期守思微。上猛反狀請討會應期以他事去論錢往代錢調永順保靖兵令都指揮沈希儀宇貴甫。貴州人。統之進討冉希儀計結猛婿翁舉命內應。舉時出女大爱藉巳報猛。斬猛長子邦彥復助猛殺之以其首獻田州平後遂改為流官

冬十一月太廟集議成頒示天下。

己卯朔日食

庚辰五年春二月定有司久任法

吏部尚書廖紀字純之。奏九年考滿有政績者乃遷從之。

以宜遵舊制候九年考滿有政績者乃遷從之。

夏五月召楊一清復入閣

席書與費宏有隙張璁桂萼亦力排宏先是御史吉安

請召還一清以消朋比帝因議禮欲借一清以鎮眾

口。命以吏部尚書入閣視大禮議起。一清方家居以張

璁桂萼入閣亟還視事及修撰舒芬等倡議人

以定大議疏下詔切責俱逮下詔

獄并誣宏及珠為奸黨乘機引

秋九月葬聖皇太后有事于太廟壯願

世廟既成葬聖太后欲偏見帝詢張璁桂萼俱援嘉見

禮宜先見太廟世廟貴宏陽一清雙爭之不得

石珠復上疏極諫我朝家法后妃入宮未有無故復

出者太廟酒嘅井時享給祭天子亦不輕入況乃后妃

召湖通復入朝。

贊宏舉遷自代楊一清狄阿張璁亦力舉遷帝遣行人

三月前少保謝遷起身殿大學士劉健李東陽等交

薦手勅即家起之命無按官敦促上道遷不得已再命

健自到璁誅後復原官致仕嘉靖初召入輔政數上疏

不食曰吾負先帝帝登極屢賜存問比之司馬光文彥

博至最幸年九十有四賜太師謚文正

時京察拾遺桂萼為南御史所論乃上言楊廷和私黨

以翟鑾字仲明先諸其先世為南人後家京師為吏部侍郎兼翰林學士入內閣

治兵部事其先世為南人後家京師為吏部侍郎兼翰林學士入內閣

參預機務。

帝意欲相張璁會台延旨桌有才望者再推而璁不與

會中官多舉鄒守益字謙之安福人兒一時不應。

皇五月丁丑朔日食。

以羅欽順為吏部尚書辭不拜

欽順兒永福縣有山如巾記室是卓保公子太保公之孫

敕知之勞勉兼理軍務王守仁抵贛州人皆不樂舉狐案盧蘇王受等私來

總制兩廣軍務王守仁抵贛州人皆不樂舉狐案盧蘇王受等私來

田州既設流官州人皆不樂舉狐案盧蘇王受等私來

為亂陷州城姚鏞不能定詔起守仁兵部尚書督而成

策計之守仁疏言田州地鄰交阯狼兵二千餘日休息孤受初求撫不

自傑乃收拾遺衆還巢招撫納之。

請罷祇留永順保靖兵二千餘日休息孤受初求撫不

程準是率衆乞降守仁諭以朝廷威德蘇受及其家皆

踴躍拜乃召首領起軍門諭命守仁數二人罪赦

而遣之陽人皆撫定其家因上言岑氏世幼邊功宜存

其祀請割田州地別立一州以岑猛次子邦相為東昌

知州事設經歷司十九以蘇受等任之並受約束于流

官報可田州以安。

大赦詔科道官互相糾劾。

時京察拾遺桂萼為南御史所論乃上言楊廷和私黨

猶在言路昔憲宗初年命科道于拾遺後互相糾劾請

舉行如制吏部侍郎何孟春言憲宗無此諸等被論屬

報復不可仍帝終用萼言趣速舉孟春以御史錯兵科

給事中張原等四人名上帝竭斥鄭自璧字時望東

數人自是朝政日或中以蜚語故被斥已而

以羅欽順為吏部尚書辭不拜

夏材辨疏力詆廷和指孟春為射策等奏復其官。

秋九月設治妖賊李福達猖獗詔刑部尚書顧應祥等因

平六人。

福建山西崞縣人初名妖賊王真季斌寫戒山丹錦盖

今為崞縣

甘州府

明置今為陝甘總督駐蹕之所

民部進歸等為亂事既進還更名午為海軍御史所劾再成山海衛

還居洛川

今屬陝西鄜州

以獨勃敦詩場

復逆

貶計之守仁疏言田州地鄰交阯狼兵二千餘日休息孤受初求撫不

姓名，張寅拔重貲往來徐滿金幣今襄陵大豪府，開輸粟得八原衛指揮僉事，才干，武定侯郭勳大信幸甘執蔽良，公干，勳按御史馬錄字若蝸信陽人錄問得實，檻洛川父老雜辱之，益信勳為後書劉瑾，以蠹其，勳助成奸亂法帝下都察院覆如錄奏，品良勳對狀，勳罹乞恩，因為，屬達代辨，帝置不問，令事御史等交章劾，助再自訴，以讒禮綱案，怒為言帝心，勳復乞歸，拒，桂夢為拔，瑤夢素惡，延臣攻已，亦欲借，是舒宿憤，乃令謀騰蜚語，謂諸臣內外交結，借編陷，勳將漸及諸儀，還者，帝深入其，計，而外，廷不知，攻勳，益急，帝愈疑命取，證逮等至京，師下三法司，訊，又命文武大臣，更訊之，皆無異，詞帝大怒，將親訊，以楊一清言而止，仍下廷，勳，勳等，不敢自堅，收妖言律，帝猶怒，乃反前獄抵薛良，證告異，帝以罪，不及錄怒甚，命聰夢方劇，夫分署三法，司，重，加，尚書，顧，若，都御史，請，賢，長，吉，大理卿，湯沐，字，新之，江，舍人，等，于，獄，雖刑，拒，問，瑾，帝，復，論，逮，給，事御史，前，幼，助，者，亦，并，繫，獄，司，見，大，申，掠，掠，錄，不，勝，刑，曰，誣，故，入，人，罪，聰，夢，等，乃，定，發，皆，品，寅，非，副，達，錄，等，悅，勳揭，成，狀，因，列，上，諸，臣，并，名，帝，怒，從，其，請，戊，極，邊，遇赦，不，宥，五，人，山，西，布，政，使，李，承，勳，等，兩，淮，鹽，運，使，詞，茂，邊，衛，七，人，參，政，劉，玨，等，及，伊，蘭，等，死，邊，衛，人，前，尚，書，金，獻，民，彭，澤，聯，名，論，救，遷，謫，者，十，七，人，尚，書，馬，錄，之，被，逮，也，詠，超，書，相，慈，瑾，等，拽，錄，笞，得，之，帝，責，詠，詠，引，罪，致，仕，去，

九月，以，恭，皇，禮，部，尚，書，兼，翰，林，學，士，故，事，尚，書，無，兼，學，士，者，自，夢，始，

冬，十，月，以，災，恐，為，禮，部，尚，書，兼，文，淵，閣，大，學，士，如，故，事，

聰，自，獲，禍，至，人，閣，僅，六，年，晉，榮，時，楊，滿，為，首，輔，智，小，在，閣，帝，待，之，不，如，瑤，等，論，聰，妖，有，密，論，時，泄，狀，與，鄉，鳴，盛，視，聰，因，引，仁，宗，賜，王，文，陽，事，命，等，銀，章，事，帝，從，之，言，聰，之，過，故，人，罪，聰，夢，等，乃，定，發，皆，品，寅，非，副，達，錄，等，悅，勳，揭，成，狀，因，列，上，諸，臣，并，名，帝，怒，從，其，請，戊，極，邊，遇，赦，不，宥，五，人，山，西，布，政，使，李，承，勳，等，兩，淮，鹽，運，使，詞，茂，邊，衛，七，人，參，政，劉，玨，等，及，伊，蘭，等，死，邊，衛，人，前，尚，書，金，獻，民，彭，澤，聯，名，論，救，遷，謫，者，十，七，

下九卿曰昔周公不延管蔡之誅以寧四方今延退已久獻武再復奏捷帝亦頗知其事未發也會百戶王邦尚許楊廷和彭澤言哈密失國番賊內侵由澤賂番求和廷和論殺沙呼貴所致劾連九疇阻撓民部議罰木寨和勢知帝方怒遂巨欺罔請追論前事帝怒并坐廷和帝降手詔數百言遣官逮九疇及獻民下獄必欲置九疇于死刑部尚書胡世寧言九疇誤信部校之言妄報賊死罪固難免然舊身破賊保全湖州孤城功亦足賞帝意稍回乃減死戍極邊軟民澤皆落職廷和得免總督侍郎之職俾如故不削日尚書梁儲又有陳說一事沈罪及唯諱事刑之名辨冤錄即是已外遂引以乘大學士費宏尚書吳一鵬等為部堂總憲不聽復沈故大人不商丁憂獻武已卒已而沈遂引以乘大學士費宏尚書吳一鵬等為部堂總憲不聽復沈故大人事大忠先是沈罪及唯諱事刑之名辨冤錄即是已外

占城于此下通仙臺花步諸峒在潮州南平南縣北境相屬據三百餘里郡縣罹害者數十年守仁平田州還兩江左右江老父老遮道言狀盧蘇王受亦請立功自贖守仁乃留酋駕故為罷遣諸兵示不再用何賊不俱潛軍突進連破牛眼六寺等寨在藤峽遡西循梧石江水自梧州南流東南經潯州右江上源而下攻克仙臺花相諸賊復合謀受撝平八寨于是藤峽復睨初守仁赴廣西杜螯誤令乘賊取交趾守仁辭不應萬大恚至斥守仁在撫交失實格不行

冬十月皇后陳氏崩

十一月立繼張氏為皇后

王魯番寇肅州王瓊請令入貢照舊例初陳九疇在甘肅力言王魯番不可撫宜防禦固邊防帝可之因拘其前後使數十輩及九疇得罪瓊會上言伊蘭舊三邊悉還還所襲其通貢番會亦稍減備五哈密本軍裔人幼投番所備知西陲險阻熟悉以故擒殺多效死用事為西陲重寄收罪內附送引衛拉特犯肅州為逆彰等復來貢請以哈密地易伊蘭疏請許之兵部尚書胡世寧言番會變詐多端勍勁輕生難以信義不可遵從帝深然三五絕不必與復伊蘭從土魯番許通貢而哈密其言命遵執計詳慮而疏中詆毀太過遂從之而獨留伊蘭不遣貢道土魯番許通貢而哈密

城印及巴雅濟存亡遂置不問已而蘇祿微令其弟率衆入寇既降其勢漸孤河西陷我指揮鄧岳哈穆特所有眼目十餘朝不保夕非忠順王苗壽矣瑪哈撒特番作米兒馬黑木已丑八年春正月兵部尚書兼左都御史潮延伯王守仁卒守仁病劇遣使奏遺疏薦大學士楊廷和自代不俟命守仁病篤乞骸骨舉鄧庠巡撫南贛汀漳前田汝霖代不俟命庠未至守仁卒廷臣議行喪禮如例贈新建伯謚文成

壟斷行至南安卒喪過江西軍民無不縞素哭送者柱尊幼其擅離職守詔停世襲與謚不予守仁天資英邁學術純正其功時論上比陸賈二氏事業年無所得及論龍場驛荒蠻書日得舊聞忽悟格物致知宿說誤心是非故由專求諸事物明悉日道在吾性不假外求後知為其學遂以良知為教門人雖著戶滿之說學者翻之謂守仁天資英邁學術純正其功時論上比陸賈二氏事業年無所得及論龍場驛荒蠻書日得舊聞忽悟格物致知宿說誤心是非故由專求諸事物明悉日道在吾性不假外求後知為其學遂以良知為教門人雖著戶滿之說學者翻之謂

二月以楊廷為吏部尚書兼武英殿大學士預機務

等築與張璁比及同居政府遂復相失

河南襄陽大饑

巡按湖廣御史張麻太原縣人

服時廢東倉事林希元言江西上言救荒有二難曰衙人雜審戶難有三便曰極貧急曰便轉貨有六急曰垂死急葬稚遺棄孩稚急收養輕重緩急因急置情有三權曰借官錢以助興工作以助順借牛種以通變有六禁曰禁侵漁禁擾急禁遏糴禁抑價禁蓄牟禁葬度

判司事行
見六月前少師侍益殿大學士楊廷和奄逝魏國
公廷和卒後帝問李時字宗易
任邱人大倉所積幾何對曰可支
數年田賦下初年詔書蠲免負所致帝既然曰此楊
廷和功不可沒也廷和曾抗疏請審初進講林不好為
生及一切之弊往往革淺之學加考宅事收還廣廣
子文論顯有一日之長若經濟陳相歸介夫及武宗
之欲幸安祉機者廷和
力以東陽為卿
秋八月張璁桂萼入閣璁萼與楊一清張孚敬同
璁萼與楊一清及聰等優劣乞盛三臣實否以定去留其同官王
一清及聰等優劣乞盛三臣實否以定去留其同官王
峯字子
泰州人
疏論
峯字子
泰州人
璁既召還備上禁抗知帝必復等因疏頌等功請召
之帝乃賜勑令撫按官趣上道等還朝盡復所奪官仍
參機務
丙戌九年春二月皇后親蠶于北郊
都給事中夏言疏諸皇后親蠶以為古者天子親耕南
郊皇后親蠶北郊禮本並行不宜偏廢帝部禮官詳考
古制以聞大學士張璁等因請建先蠶壇于安定門外
皇后行親蠶禮既而以北郊出入未便命于西苑行之
夏四月楊一清卒
一清故與太監張永不平是永家奴奸永貪狡金及
奴承弟容多以贓罪逮永作桌訴部法司推問張聰從
中主之平 清大恨曰老矣乃為豬子
所賣寧獨背死 清嘗遺爭羽書勞
所貴寧獨背死 清嘗遺爭羽書勞
典不獲以忠誠終始故舊或有
事始與故舊或有
五月作四郊

帝既定明倫大典益罷思制作之事以天地合祭爲非禮決武帝之失遂分祭天地于南北郊冬至圜丘奏天地太祖高皇帝以南郊迎長至日祭大明夜明祭地祇于北郊夏至方丘以大祀日祭地祇太歲從夏至日祭皇地祇于方丘以五嶽四海四瀆從太祖如故其議行之十年春太祖感陰陽災異之說欲分建二郊并日月爲四張璁不敢顯攻分祭之非而于孟春祈穀上帝于南郊冬至祀昊天上帝于圜丘夏至祭皇地祇于方丘季秋大享帝于明堂以配天孟夏雩祀上帝于南郊大祀感生帝于東郊大暑祭地祇于北郊大祀皇地祇于方丘大饗帝于太廟大祀皇祖配焉其說以爲國家合祀天地舉行不于長至而于孟春似不合古典宜合祭臣按禮決武帝之失是矣然考詩書禮經所載及漢宋諸儒之定論太祖創制而裁定之此中興大業也屢事釐謂分義合因合瑯邪王恭僞書不足據復上疏以爲周禮一歲祀天神人鬼地祇之禮凡六大會夏言滿腹親蠶禮帝以南北郊之說與分建二郊其日月爲四張璁不敢顯攻分祭之非而于孟春祈穀上帝于南郊冬至祀昊天上帝于圜丘夏至祭皇地祇于北郊大祀感生帝于東郊大暑祭

于然、階宇乃昭、製正孔子祀典說、付史館、武
子仕華子人乃
宋盛洪進傳、太祖不從、遂
宣威閩土、繼政其門、馬融等八人、百兵、給事中
孫九功者、況公直容、而進后君上、通內閫、周公
九功其進說、盛稱、周公、攝政、孫盛、以為、成王
帝、成其進、說、本祀殷、西
之也、帝、成其進、難、當亦、終、對會、款皇、朝

始祀昊天上帝于南郊
辛卯十年春正月、祈穀、大祀殿、
禮甲帝、尊以太祖配、太宗祔配、為不然、因論、張惠、制後大
報所、從但奉、太祖配、導文親定、祈設儀注、改用、鶴鳴館
明年、唐紫庭、帝疾不能、親乃令代定、侯部助代、至十
八年、改行于大內之、元祐、賢殷、不奉、配遂、為定、制。
更定廟祀遷德祖于祧廟。
禮甲帝、尊以太祖配、太宗祔配、為不然、因論、張惠、制後大
報所、從但奉、太祖配、導文親定、祈設儀注、改用、鶴鳴館
明年、唐紫庭、帝疾不能、親乃令代定、侯部助代、至十
八年、改行于大內之、元祐、賢殷、不奉、配遂、為定、制。

初太祖定廟祀孟春特享羣廟各前向三時祭于德祖
廟用昭穆後龍特享西孟歲暮俱以昭穆序北京既
建廟祠一如南京及憲宗升祔九室已備 德慶仁祖
及今宗用禮官考 太祖太宗
祖以始祖不祧 祖德
先于五年春復行特享祫祭于殿內設帷幄如九
廟位皆南向各實鉶如儀至是遵遵德祖主于歐陽奉
太祖主于殿北中七宗以序進遷于是太祖始正南向
祫而德祖不復與時享矣

秋七月張孚敬能
孚敬陽明以狂弟嫌名請改帝手書賜之夏言惟帝眷
數以事訐孚敬孚敬衛之與大宗卿彭澤此又一彭澤
嘉遷 南海人以龍
用 揭陽行人司正 面佩孚
欲以傾言廷對事露 揭陽人
帝斥其枝罔令致仕 上時佩
帝初銳意功名不恤物議及再召還氣稍不收復縱至

八月升安陸州爲承天府。

巡檢徐震妻子安陸建京師禮部尚書李時等駁其非制遂改州爲承天府設縣祥縣爲府治先是尊崇睿宗帝名獻皇帝改廣[illegible]已而錦衣百戶王[illegible]尚書趙鑑力[illegible]見光啓寺因從七[illegible]諫不可[illegible]乃寢[illegible]迎[illegible]

九月以李時爲吏部尚書兼文淵閣大學士預機務

御批歷代通鑑輯覽 卷之二百八 明世宗皇帝 一 望

自張柄[illegible]安楊一清相傾軋讒囂不已爭效能營盤獨秉政者兩月時人兩人皆逢順無齟齬政府稱[illegible]帝幸西苑

先是西苑宮殿成宴羣臣以落之及是帝御無逸殿召李時坐請無逸篇繹[illegible]濤幽風七月詩武定侯郭勛及九卿翰林俱入侍講服[illegible]帝選[illegible]豳風賜宴以夏言爲禮部尚書

時士大夫多憲張孚敬博古捐之言既以固敬結主知又振節下士大得群心朝廷制作一決于言閣臣李時

李敬遲幼及[illegible]益用事孚敬亦不能專恣如議時矣

十二月以監察御史愉希禮[illegible]城石金于凝[illegible]

時方修醮祈嗣希禮乞赦免議禮諸獄得罪諸臣帝大怒曰希禮朋附[illegible]及狂[illegible]我自主[illegible]事中孫應奎等[illegible]言[illegible]再[illegible]釋[illegible]爲民澤戍[illegible]

未上金復言之二人並謫戍邊[illegible]

十一年夏四月復[illegible]過春孝文忠鄒[illegible]

過春後封懷遠侯文忠後封定遠侯[illegible]

後封靈璧侯于兄閔平[illegible]

五月以方獻夫爲吏部尚書兼武英殿大學士預機務

先是獻夫以吏部尚書去位既而有詔召還獻夫過入西樵[illegible]

官入閣

秋八月彗星見東井

[illegible]長史徐[illegible]及角宿天門凡一百十有五日乃滅[illegible]

李時坐請無逸篇繹濤幽風七月詩武定侯郭勛及[illegible]

[illegible]之首而陛下用之是偏于喜也建言諸臣謫罰已久未蒙收錄是偏于怒也且工作[illegible]

[illegible]大邵元[illegible]

以夏言爲禮部尚書

時士大夫多憲張孚敬博古捐之言既以固敬結主知又振節下士大得群心朝廷制作一決于言閣臣李時

御史恩子行唯幸十二
裳無敬二喜从之乃赦
詞極哀帝省之惻然
赦還行河以孝行聞
參
人

張孚敬罷

帝以星變心疑大臣擅政孚敬因求罷給事中魏良弼
宇師德幼孚敬專橫竊威福參議字子元
指揮劉天和劾之
病固二疏並入帝爲罷孚敬
至十二年春正月巡撫河南都御史吳山吳縣人獻白鹿瑞
臣表賀
自後諸瑞異踵至百僚表賀遂爲常典。
召張孚敬復入閣

帝復思孚敬還沪廵召還已而聿復兒事歸閒孚敬乞
避位不許
三月釋冀元亨先領
冬十月大同兵亂殺總兵官李瑾。
小王子犯大同塞外總兵仇鸞擊敗之。
等數人鼓噪殺瑾鸞
命總制劉源清討之
人擊王保等以獻而源清德前副瑾事不欲已遣
神將入城索賊賊復夜噪殺千戶張鉞出前參將黃鎮
時帝久不視朝事多壅遏迎戰源清等亦聲
指揮馬昇楊麟手殺參
夜攻圍城潛出冀協力
去源清增兵設伏擊而已御專事攻城帝不悅源
清仍百道攻之死者相籍帝怒奪其職以張瑤字廷賢
代之瑤未至郎中唐樂字子和
師
昇楊麟無逆志冀其反傳出
帝愈貶二人鼓噪殺瑤
命總制劉源清討之
人擊王保等以獻而源清德前副瑾事不欲已遣
神將入城索賊賊復夜噪殺千戶張鉞出前參將黃鎮
時帝久不視朝事多壅遏迎戰源清等亦聲
指揮馬昇楊麟手殺參
夜攻圍城潛出冀協力

慰敬皇帝在天之靈帝志以養
若今受兒回合取父高尚
不從楊芝和事無中命邪孚敬
后世得長擊鶴齡以迎陵故劍
夏四月制給事中張翀字
甲十二年春正月冀宮后張氏立妃方氏爲皇后遣天官
字
時帝久不視朝事多壅遏迎戰源清等亦聲
延杖八十死而復甦遂削籍

方獻夫罷。

獻太好飾佞進名而廢行宮所藏。中惠雖執大政。氣燄不振。又以帝恩威不測。屢職二載三疏引疾。帝優詔許之。所痛惡太緣議禮進。以司馬光與王莽同論。爲人臣及與議禮諸事。對論頗平。惡因以不

六月南京太廟災。

時帝欲更造太廟。命夏言等相度。規制會南京七廟災。帝遣用言等會張璁等集曰。京師宗廟。祖宗啓後之重。而南京太廟。亦祖宗之意。豈可以南京太廟不復。建其遷址。依期興建之。或增香火。引于南京。奉先殿而益趨簡。

新例。

世宗皇帝

乙未 嘉靖十四年。春正月。罷營建場中宮。

二月。孫交爲戶部尚書。以監督倉場中官爲數太多。切止之。

正德中。增至五十五人。請盡去之。并遵洪武中宮王奉。孝慎互以奸罷。散其半。餘仍如故。至是。監督出東部。因言倉場職計泰。下法司按問。給事中管懷及與議禮諸事。對論頗平。惡因以不

錢穀。封戶部事。令參用內臣。惟建倉糞子。倒計無補。請悉撤回從之。先是。帝既中旨。令太倉銀。歲運四十萬。以供邊餉。其後又奏。增運四十萬。不敢爲言。

壯烈皇后夏氏崩。

皇后上疏。僅帝曰。嫂叔無服。且兩宮在上。嫉當服斬。臣民如母后服。臣奉慈宮。不敢以素服見上。請許。如

疑。詳之。已而議益張。宇敬曰。大行皇后。上嫂也。與吳朝元后異。宜用二字或四字。言與參酌。時遵累朝舊制。帝不悅。因用六字。曰孝靜莊惠。敬言。并是改益。孝靜莊惠。安靜溫敬順天。皆聖教皇后。

二月。作九廟。

祖宗各爲廟。太祖廟居中。左爲二昭。右爲二穆。皆南向。世室。祖宗各爲廟。太祖廟居中。左爲二昭。右爲二穆。皆南向。世室。

字當避亂敬言世廟諱明倫大典卷之一百九
四方不可忽文世宗諱宜補太宗諱從之。
二月葬孝都皇后。
遼東軍亂囚巡撫都御史吳桂子通大陝
經巳時虐失衆心為亂軍所執故事每軍一佐以除丁
十餘名充軍統之遼東舊額四千人每馬一給田牧地五
役軍統之遼東舊額四千人每馬一給田牧地五
遼氣候寒冷田土磽瘠之
中遭饑人均佃耕蕪田牧地還官又
以故多棄
夏四月張孚敬罷。
孚敬初議興獻王稱皇考改稱皇伯考及其執拗且不惜人材以籠
怨孚敬間之念前此三疏皆帝所簡遂墮綵乞骸骨
許之明年復遣官視疾趣入朝行至余幹疾大作乃歸
召費宏復入閣
帝定念宏選行人即家起之比還朝禁過益固落吉李
時召入無逸殿與閣臣語益悅宏亦特加禮遇數有咨問宏亦特誠無隱承張出擾切之後步以寬和。
朝士皆慕之
秋九月詔九卿會推巡撫官。
帝德遼東之變欲面詢九卿推舉如京
堂官例從之。

冬十月楊一清以大學士兼吏部尚書
帝深嗟悼賜臨有加贈太保
中遣襄撫遼
以故名聞
丙申十五年春正月以劉天和掌兵部事為兵部侍郎總制三
邊
先是濟農居套中西抵賀蘭山陽以黃河不得渡用牛
皮為漁囊革囊等以渡河得渡入山後
與海賊相近故史傳用之。渡
套人於相率為邊患總制
請道亦自興州
人用總兵官平凌遲梁震新野
人。數敗敵犯慶陽
年冬
大引去明年又犯固原
途陝西
北勾
前後斬首
十四人一
人授之。指且擊者各一人
又記功出塞
鵝梁打大舉入犯天和策
副將白時打
里水
物於
尼堅之
冬十月楊一清以大學士兼吏部尚書
帝深嗟悼賜臨有加贈太保
中遣襄撫遼
以故名聞
丙申十五年春正月以劉天和掌兵部事為兵部侍郎總制三
邊
先是濟農居套中西抵賀蘭山陽以黃河不得渡用牛
皮為漁囊革囊等以渡河得渡入山後
與海賊相近故史傳用之。渡入山後

宜加守護時對日昔邱濟建議京師當設四輔以臨滿
爲南昌平爲北薊州保定爲東西谷屯兵一二萬今若
于呂平增一枕兵可南衛京師北護陵寢帝乃下廷臣
勘議于沙河築堡華城名昌平州東南今有
同知及都司駐此爲甚武備
夏五月毀禁中佛殿
禁中大善佛殿所造藏金銀諸佛像及器物至是
悉命毀之凡一百九十六所其重凡三千餘斤以其地
建大后宮
冬十二月以道士邵元節爲禮部尚書
元節白嘉靖二年召入京大加寵信封眞人班二品上
文冊其子孫至是以皇儲生嘉其祈禱祀功拜尚書
魏氏遺書　卷之一百九　明世宗皇帝　四
己酉　兼武英殿大學士預機務
閏月以禮部尚書夏言兼武英殿大學士預機務
言入閣李時爲首輔政多自出時亦每推讓焉
丁酉　十六年春二月詔右都御史毛伯溫
初安南社堂燒香官陳暠左南前後有兩陳暠一在宣
光時黎利僞事以降一在宣光時莫登庸
詭稱前王陳氏後被國王黎鏞而自立
義道及
于越　明匡
起兵討暠奔海山
夏五月雷震謹身殿
冬十一月故昌國公張鶴齡
奸人逆期于富從容近鶴齡兄弟挾左道咒詛遣鶴齡下
詔獄太后衣敞福鼎縣爲詞不行鶴齡庾死獄中
戊十七年夏六月詔試吏部
侯選人于獄
初獻皇帝廟止修昔毗至是前勝州府同知豐坊字存
除郎至是陳守寧疏劾坊學

之請建明堂尊獻皇帝廟號爲宗以配上帝下禮部集議尚書嚴嵩等言傳稱萬物成形于秋故秋祀明堂以父配祖親親也至宋儒論則主祖宗之功德今以功德則宜配文皇以親則宜配獻皇且未有稱宗而不

明太祖者帝示夏言不敢議帝曰皇考稱宗德高道大之世不門以嚴父配天之祭于明堂以配帝至商武王之世下門以嚴父配天之祭于明堂宜本太宗配若獻皇帝得稱人爲子不得稱宗謹配而專廟之享百世不遷矣疏入帝大怒下部議處尋以性狂妄自尊貶爲安陸州同知

秋八月以禮部尚書聶豹兼文淵閣大學士預機務時夏言當國豹臣兼文淵閣大學士預機務不悅豹臣遂不敢與言務先達且年長頗欲有所可否言亦

九月尊獻皇帝廟號曰睿宗祔于太廟

先是帝命議稱宗祖廟之禮集文武大臣于東閣殿前與羣臣議之帝大不悅諸臣惶懼共部尚書行到

改前說修書禮儀其間多有與昭穆兄弟同

世次故屢有乃若一世而同廟太宗同居聖位

前事可據今皇考孝宗當同一廟奏上羣臣無敢進

議至是帝諭禮臣曰獻皇帝躬備大德延及朕躬宜尊

宗祖乃改太宗廟號爲成祖獻皇帝廟號爲宗以配上帝下禮部集

奉府宗正前太廟復配享上帝于元極寶殿

冬十一月上皇天上帝大號

帝以獻皇帝既稱宗配帝乃躬詣南郊上皇天上帝大

號恭進冊表翰戒退詣太廟加上高皇帝高皇后尊號

是日皇后行亞獻禮帝親爲文遣官告祭及奉安神主

御製文爲歌宏威及奉上之帝悅命付史大德告

二月壬辰朔上率羣臣詣慈寧宮朝賀太后將氏崩謚孝

先是帝嘗壽陵于大峪山在昌平府西北及是太后崩將奉啟

皇帝改葬焉命駙馬都尉崔元尚書張瓚等爲奉迎禮

儀使已而親詣大峪相視復令議奉太后南詣合葬嚴

嵩等言宜葬北來慈宮南詣共一舉耳如初議便帝意

終未決因止元等毋行而令指揮趙俊南往啟視隨宮

于是親幸永天之議起

李時卒謚文康

時在閣帝待之不如張孚敬夏言然頗少貴屈禮亦

始終不若及是卒贈太傅

先是帝命議稱宗祖廟之禮集文武大臣于東閣殿前與羣臣議之帝大不悅諸臣惶懼共部尚書行到

起郊禮爲共部尚書行到

已十八年春二月壬子朔

宗

改前說修書禮儀其間多有與昭穆兄弟同

世次故屢有乃若一世而同廟太宗同居聖位

前事可據今皇考孝宗當同一廟奏上羣臣無敢進

議至是帝諭禮臣曰獻皇帝躬備大德延及朕躬宜尊

視言等因應變兵部尚書御前議邊。

以曾子商孫賀卒。曾子姓吉名安本魯人。爲世襲五經博士

張字敬卒。

字敬卒于家帝至承其始開之傷悼不已贈太師。字敬明

帝如承天謁顯陵夏四月還京師。

詔侯白承天遷言顯陵不吉帝欲親詣承天周閱卜兆

九卿大臣等議以爲不宜帝曰朕豈徒行哉爲吾故耳

乃命宣城伯徵錄尚書事亭侯之孫。遂安伯陳鑒已入志三世孫及顧鼎

臣等議太子屬宜遵即位舊典。一百九

更行宮大從宮倉皆不即帝所在鑾輿已駕四

留者出御承天謁帝乃還太極殿。

也越三日子七帝于龍飛殿泰配秩于圜壇因祉圜壇

徵君祀文三日御宣受賀詔陵畢騎尚長賀夏

大不澤高帝崇自天子出引也命去悅言詔放天下給復

承天三年免湖熟田租之一。減內河南三之一餘通

殿都水使者陳勰等以今所復原宜村一等則租減

田帝竟文母選已、司徒公行臣

之義。

至見

五月夏言龍導諭留之

謝固公孫崩八月望帝得幸密言竈臨幸亦心如意

遂相與拜之會帝自承天還復幸大峪山言進居守勅

猶延帝大怒責令急徵不止勅言進銀章

淨才全得事并累所降手勅言進銀章手

勅爲子孫百世樂詞甚哀帝怒不已疑言嗾損令禮部

追取前言敕陽言以威脅皇天上帝表加少傅特進

所自造也令致仕言乃以手勅四百餘并銀章上之居

數日帝怒解命止行復論入直言疏謝帝悅解令關初

忠衷公持下免衆怨言心知所云衆怨啟蓋也再疏

侯以梁林宇大川南東人。爲尸部尚書

什初長尸部力祛宿弊以峻貴失帝意及尚書左遷

相龍而念什廉廷臣亦交薦召復原官村一等則租減

飾守公如一旦帝嘗曰尚書得如材者十二人無憂天

下矣。

六月雷震泰元殿。

詔近畢自陳都督史王廷以

天道順天臣法而後小臣亦今疲鬥不飭職公行臣

誠忘紀宜先罷灰慈益斥罷也帝但諭留而

己

秋閏七月葬慈孝皇后于顯陵

河南饑命戶部侍郎王果字景初往賑之

時河南大甚果請急發籍留廩倉銀五萬兩以待

既至復請發十五萬兩不許不可勝計

庚子 十九年春正月翌日入謁

整之行遲也適文武大吏與耀郊迎惟恐不得當

意意偶遲不啻倪事竣歸裝千餘用遲貴近遂復以原

官入閣

夏五月詔勳戚子弟入監肄業

司業王回相寧羅武山人。貢。世緣之家胙克由禮。失教故也

請勑公侯伯子弟未仕者悉入成均候學有可觀奏請

效庶不虛者叶於治。從之。尋命吏任事者亦送監肄業于

是少年勳戚皆以入學爲榮矣

秋八月牧人飲卹秩最守臣之

時帝好神仙給事中顧存仁字伯剛太倉人。高拳石州人。王鞫言

信陽皆以重咏獻得罪。會方士段朝用陸沉白金器百

餘因郭勛以進云以盛飲食物供齋醮即神仙可致也

帝立召與語大悅朝用言帝居深宮無與外人接則黃

金可成不死藥可得帝益蛇已渝處已。令太子監國朕

少假一二年間親政聚劍門不敢言矣無乃悔無及乎

春秋乃罷。及此不罷。力士從服食求神仙

耳夫神仙乃山棲澡鍊者所爲豈有高居紫闥衮衣玉

食而能白日翀舉者臣雖至愚不敢奉詔帝怒立下詔

獄杖殺之監國畿亦罷朝用年朝用伏誅。隆慶初。贈最副都御史。謚忠節。

九月飄天和殿災于黑水苑。災及奉先殿。

冬十月頒鼎臣卒。謚文康。

鼎臣泰和人居政府謹事夏言不能有爲及是奉贈

太保。

辛丑 二十年春二月下監察御史楊爵字伯修下人。于獄。

時帝經年不視朝日事齋醮工作頓興歲頻旱元日微

雪夏言楊慎等相率伏闕大慟上疏言今天下大

勢如人疾病已極腹心百體無不受患猶且奔競成風

前路公行遇災不悟非瑞相賀邪佞日親爭臣日遠此

大憂也門胠篋

御備倭都指揮使盧鏜在閩中凡其二
加保俾其百姓四
怒並下詔獄杖血肉狼藉死一夕復甦獄卒以帝意
不測屏其家人不給飲食陵遲之秦然主事周
天佐子弼江西浦城人弼父鋐舉文發入疏救先後死獄中自是
無敢言者十年交人欽奉命冊封安南國王鋐不為禮欽
以天使自居鋐已日不為禮欽已日不為禮欽大怒
已而聚而哭之鋐聞之曰若其忠之至而死之
鋐夜銷以銃甲胄迎哭之益怒
卒冷衰而大治鋐先
鄭鉞聞光等少卿

夏四月遣安南都統使司
毛伯溫等勘安南莫登庸能束身歸命即
仍以不死降用乃率從子文明及諸部目入鎮南關北
高平府境上土地軍民簿請
太平朔不為藩臣伯溫承制許之納共圖維城令還因
聽合疏聞帝大喜詔改安南國為安南都統使司授登
唐都統使更十三道為十三宣海河各設同知副使僉
事聽都統節制二歲一貢以為常仍令毀絕巢穴偽如
巢氏後制所建四府俾各配事在則已之俾溫受命
歲像不發一矢而安南定帝亦不欲用兵故也
庚戌

月以兵部侍郎王以旂字士招總督薊遼
時黃河南徙決野鶏陷山東曹縣東北由
曹洪湖入淮不
效乃命以旂督理以旂言運宜濟山東諸泉入
運宜濟山東諸泉入野鶏
長堤沛縣以南泉水如昭
秋八月昭聖皇太后張氏
皇言能九月郭勛以舅下獄
勛交忘旨若九廟災言方以疾在告自陳乞罷不允
昭聖太后崩紹聞太子服制
言謝罪且乞還家治疾帝
免奪印誥謝帝憐之俾還私第治疾侯後命時勛以
言官理劾給事中城賈等劾
指作賊嶼綱利
元始有能忘內免
帝從容問
言勛何時
問勛何疾曰勛無疾
言惡勛因共劾勛勛語
役勛具勛久不
勛雖非首
中高時
人。
因盡發勛
水缺復留言入血方言在告
鎮軍職不得
十一月葬孝康皇后

元年。夏六月。遣達魯花赤同部郎之。治達與濟農遂分道入先是諳達遣使狀大同巡撫龍大有。條陳款人誘款之說犯及是復遣使求貢大同巡撫龍大有。條陳款人誘款之說。以下法抵罪。武。見前抵罪。武。見前言用計擒襲部酋珠十南。敵怒入掠朔州。以下法抵罪。武。見前抵罪。武。見前由太原南下。沁汾復從忻崞而北。邢振。振將張世忠等。殺死。振。遂偕其子南台吉。仍率衆。仿其舊散處。河套。秋七月己酉朔日食。

夏言謫入月以禮部尚書。武英殿大學士。預機務。後言罷。專相嚴嵩。優容。然忌不及。初。帝以春正月御乾清宮冠。臨軒。冊立皇后。后。馬氏。冊立。后。馬氏。后。馬氏。后。馬氏

故瑜得出職如故及經杖死
得免矣瑜後以大計當蜀主者驗之遂除名于是執事
無敢言者瑜史驗時陳沼及山西走
者也　王鏊字濟之吳縣人弱冠舉鄉試明年成進士
人翰林光山人陳紹上虞人沈民材泰州人陳瑄贛
臣後增入劉雅楨字秀伸南海人
冬十月朔顏入寇
攻岡幕田侯在昌平州北有關馬設守備陳霖副總兵王霦祖等
往救乃退
甲申　二十三年秋八月癸巳
嚴嵩入閣鑒以資地居其上尚惡之嵩亦為民望
緣巢進上遂斥為民參子次俊及孝與其師崔奇勛所
交善勛事有無元帝怒下大理
劉氏為內助先尚楚恭王子氣有才幹王與其姬並

建勳鑒了奇勛通
及劣考官等皆為民

九月以吏部尚書許讚兼文淵閣大學士直預機務
兼東閣大學士並預機務
時大權一歸嚴嵩而讚纍不得預票擬嵩常陳己何奪我
吏部使我旁睨人固屢乞休
冬十月諭達大寇
諭達白萬全行衛設馬大拒
命總督薊遼兵部尚書翟鑾都
御史朱方下獄
[illegible]

十一月加方士陶仲文少保
仲文由吏員官次京師其師葉道卿
黑背見治不效因薦仲文以符水噀劍經宮中妖祟
辛酉授少保禮部尚書未幾加少傅至是大同獲間諜
帝論功上元加仲文少師仍兼傅保後復以禱雨功封
恭誠伯　十月癸酉朔日食
十四年夏五月壬戌朔日食
六月重建太廟成
建殿九間仍復舊制同堂異室位
[illegible]
秋八月丙辰朔皇帝
[illegible]
九月召宴百官及大閣
帝從容謂百官稱復召用皇甫涍
凡所規劃皆不顧嵩嵩不敢吐一語所引用私人言
多左之亦不敢攻徐階亦以廢棄久務求權所謹
逆亦不露御史陳其學以瞥法事幼權元及銳衣都
督陸炳行三千金求解
不得其說而罷乃已　大臣進秩加俸
[illegible]
其狎性淫惡蓋是上官人又使交別館王欲

解金送門庶婦謀逆會元父後張婦提酒毒王別室
武岡王顯榔襲爵 子西寶酒牛。金等從座後以銅瓜擊
王腦立斃周楓驚救被傷伴倒。鄧命王從者扶門出告變撫按官以聞命所司訊
[illegible]女水服公主。尋往[illegible]得實及楚逃入京省
[illegible]梁于市。楚尸揚灰逮繫悉伏誅。
冬十一月許讓罷。
贊求去帝責其忘君變身落職聞作[illegible]二年冬海變
[illegible]十五年春正月[illegible]其官還之。
[illegible]史典史
[illegible]帝怒[illegible]
聘太千牛十一年[illegible]
[illegible]月四川白草番[illegible]。[illegible]
鄖初鎮松潘十七年[illegible]
是[illegible]人亂復命鄖往討斬[illegible]
[illegible]名[illegible]。[illegible]
[illegible]
[illegible]

冬十二月大內火擇賜御史河以分木勢從之

初帝既下詔工部員外郎劉邈給事中周格宇順之太常博士張煇等十餘人並以言事忤旨繫中書人人懷死誓通夕慟哭聲聞于外邈格煇之不屈久之有神降于亂帝臧其言立出之人不踰月尚書王以旂鎮甘肅以爲經略使所劾並逮問獄詞雅親暱王是代以旂者以旂下獄出兵部尚書王以旂鎮甘肅以爲經略使所劾並逮問獄詞雅親暱王是代

三月殺總督侍郎會銑

兵部侍郎萬總字平甫襄陽人

下獄出兵部尚書王以旂鎮甘肅以爲經略使所劾並逮問獄詞雅親暱王是代

會銑中莫逆評曰王以旂等之先是咸寧侯仇鸞之

憲自使才幾壞屈。初彼特奮自興承統。
貴人執政若政務之。及天下多稱之。及執政專務輕易。以致人方惡滿故王。
惜之。隆慶初復官誥文恩
巳。二十八年。春二月。以
淵閣大學士李本。徐
使部。益茶故頗可否喔咿而已。
並預機務。
夏四月。罷死嚴嵩。
帝追寵宮府大同總兵官周尚文敗之
敵犯宣府萬水崖。
總江淮提督軍務。
十壹用閒部敗中曲折故臧輒有功嚴嵩父子以佰慎
尚文初被逮不肯承服。
不去將帝之前。
方精以抗彊敵故。
申申沈東宇宗安
其妻孥。王書。
遂帝之貴官多家貧。
怨嵩氏勿之遂煽為
福建沿海諸府以都御史宋統字子純
南禁海交通者不俟命。
素為俊內主者失利而
通倭北閩人咸感之
也上疏詆執請改巡
左右之竟如其請。
死白起海禁復開。

九月朵顏三衛犯遼東。

庚辰二十九年秋八月韃達犯京師

先是襲六門諸王把大同總兵官張達副總兵林椿戮死敵引去傳箭諸部大舉至是犯潮河川南下至古北口都御史王汝孝率薊鎮兵禦之敵陽引滿內潛而別遣精騎間道潰牆入汝孝兵遭迷大掠優寇圍順義長驅至通州營白河東時巡撫

發一詔獄閻貞吉忠壯之孫入左順門分手抹伏宜立擢前後兼監察御史奉勅行邊巡按陝西十年以救逆黨逮謫貴州參政歷官所至有聲卒贈太僕少卿

隨隨宜勢變嚴為心宅之先是貞吉逮議黨論為所陷貞吉曰公非父大下事當爾之大慟 慰久事禁錮人家

免斥貞吉隨人諸將營散金犒士宜論使意明日即復會撲物不令昇戰以權且不予一卒被行賊騎

九月以執鬱總督京營戎政

吏部仕郎王邦瑞宜陽人掘兵部事以營政久弛上疏

論之略曰京營軍士十萬有奇至十四萬有缺

十乘機冒支而其實不滿七人十萬月三大營僅

而實一人故名之者誠以

成而其子人

忠誠用疏劾權璫以在下

先是給事中陳吾德劾北

魔時咆然日大奸柄國

之本也常熟王錫爵小文武趙降之

先是給事中陳吾德劾北

魔時咆然日大奸柄國

忠誠用疏劾權璫以在下

合日掛四結觸貴外北

孝烈皇后。

孝三十年春正月戊寅衛輝沈錬字純甫新人字邊

初趙貞吉請勿許諸逆來貢延臣無敢是貞吉者錬獨

一大言以爲是吏部尚書夏邦謨目之曰若何官錬曰錦

衣衛沈錬也大臣不言故小吏言之錬憤國無人致

邊患猶請以禹馳護陵寢萬曆帝不省時羣臣多事邊

十餘萬嘩其情歸可大得志意益肆金酋黃臺練時特挑隙一日

爭致賜遺及失事狀皆以厚賂帥臣馬林流涕交陳

從尚寶丞張逵業飲酒牛及將因慷慨言馬流涕交陳

逢疏劾嵩黜斥十罪併及邦謨諂諛狀皆以厚賂帥臣馬林流涕交陳

王宗茂字時育由人平陽南京兵部尚書

房之數十萬細保安鎮江遊洲府

三月阿馬由于大同宣府

飢寇蠭集畏寇逼人持貨糴結盜逢義子托克托使

貢約互市請逢許之授書子宣大總督孫應鼇以聞

與嚴嵩定議毋城存秋再市命侍郎史道

兵部郎中鄢懋卿往勞邊臣四年中外不收復言海禁

時國乃奏二十不可知之狀不可知之狀不可知之狀

大費也先之狀不可知之狀不可知之狀

要之日本倭奴不可知之狀不可知之狀

分裂掠內地無不大利由是倭日肆延袤復設廻與

以王忬任之然賊已蔓延不可撲滅初尚可要地建衛

通貢納市令和以順順之漸必開不可大。當成伏狼

司等官，都制置通和平久船艦，值盛及兵甲乘乃發為
船以資明守兵甲素練船甲堪與賊戰，見賊船至，即
圍以故賊不敢戰。明年春，宣勾諸侯大舉入寇，連營數百
艘，海而至浙東西江南北，海數千里，同時告警，破昌
國，衛，明，鎮今縣，寧波府象山縣，故城在浙江西，陷上海城，元縣今縣江流
北老鼠河口，壘高家堰，今為高家堰，在淮安府山陽縣西南，武澤湖東北，今為
新興，德清，桐鄉，新昌，諸縣，浙江東道，今為浙江省，統杭、湖、嘉、金山，今有金山衛，松江
等州，今為蘇州府，松江府，及今有青浦縣，太倉州，文明年，掠蘇州
太倉，崇明，常熟，法偶，今見嘉興府，嘉定，宋屬今為
華亭，今為松江府，青浦，今為蘇州府，崇明，今見嘉興府，掠嘉興，定海，今為寧波府，鎮名，舟
山，今為定海縣，門戶，扼要，掠嘉興，定屯，杭林，松江府，
八月，仇潮死，諸將共屠。

馬，市既開，諸將爭入，有不能自持，大悲恨，益剽，遂死，婦女與
出鎮川堡，遇伏，敗，遁至是，病疽，潰，楚大將，軍印，不肯上，
並及宮中，高緯事，令下詔，徵，杖殺之。

中官仇士良，杜，傳，治，承，寧，乾，設內，等，數，萬，從，豪，發，其，罪，
十二月，殺，光，嗣，寺，少，卿，馬，從，謙，大，同，等，不，得，已，
冬十月，築，京，師，外，城，
以，逆，黨，故，築，外，城，一，十，五，里，謂，九，尺，為，丈，
十二月，殺，光，嗣，寺，少，卿，馬，從，謙，大，同，等，不，得，已，
十二年，春，正，月，戊，寅，朔，日，食，陰，雲，不，見，
兵，部，員，外，郎，楊，纁，盛，上，疏，勸，嗣，下，詔，獄，
帝，既，誅，仇，士，良，馬，元，貞，等，而，與，史，門，逢，為，近，部，
員，外，郎，時，議，為，方，用，事，恨，特，詳，已，舊，縱，盛，前，攻，執，
聚，賢，之，復，改，兵，部，武，選，司，而，纁，盛，惡，為，丁，憂，且，念，起，
論，纁，惡，所，以，報，國，振，任，市，一，月，的，萃，佛，幼，嘉，十，大，罪，五，

古人曰一人之此我誠而感之矣況天下以聖主之治功大罪陛下今爲衆據盡盡于已是掩君上之過也其職也豈可取而令之相之小矣了之過大矣相之過大矣了之罪四海之過也過在君上陛下已得

餘萬人三省普
寅三十二年春正月朔以科舉取士
夏五月命張經總督軍務討倭
經爲南京兵部尚書提督軍務以侯
命經不赴部務
宜行事既而用其計二萬餘擒林碧川沙
時時倭二萬餘擒林碧川沙
抄掠四出經
擾數乃大發兵
秋七月詔勦賊大臣入直西內

帝崇道益篤特命制馬都尉景和安伯方承祿
了倘真李慈字九敏左都督陸炳入直
西內倚重殺前後行邊
吳山字仁卿安人供撰青詞景和
以入直已而發在直諸臣景和與馬景和防免且言臣
頒洗心海慶幼馬單裏尸之報帝怒其怨訕點爲民

二十四年春二月詔文華仍文淵行翊海防
文華請事成當
倭患棘文華
命文華往浙督
財賂與賊往而

兵半天下而倭勞愈熾
夏五月張經斬
南北
要職韶逮經下獄
趙文華嵩所
迎按御史胡宗憲
已集惟水兵未至
三萬字包宜且慮文華
怒疏劾經喪
于王江涇新
功第一文華
當倭之以奏詞
當馬到如文華指
紹興知
倭復俱論死
大弧逢

荷。竟無今忽開天長經疏屢奉旨處。臣部惟聖德昆。
弟重恩給假歸葬。二年事。此事七祖無牛之不相及。
此事七祖無牛之不相及。
乃至於人事出處。亦復。
盛遂與鄭天壽。
留作忠魂福天。
以報皆為前太。
十一月壬辰朔。日食。
十二月。山西河南地震。
登如雷鳴大鳴。
州諸處尤甚或地。
地中或平地突成山。
民死者八十三萬有奇。
三十五年。一月趙文華還京以胡宗憲總督軍務討
倭。

初張經使俞大猷以周琉人。
聚柘林。其黨自紹興。
京出秣陵關。
千人。歷八十餘日。
文甚。
面兵。
親犒倭。
破賊。

遂自水陸成功。江南清夏。請還朝。許之。比至。會倭無
幾。盛暑。殺掠宜而。為宗憲遂奪宜職。謫戍邦輔而推宗憲
為兵部侍郎。督軍討倭。

三月。以趙文華為工部尚書。
文華師後。東南敗報。踵至。帝疑文華妄。數加嚴譴。
獨倪帝終不釋。文華險。帝好。告許。會吏部尚書李默發
策試選人。中言漢武征四夷而海內虛。耗。肅宗攻淮蔡
而晚業不終。文華劾其譏謗。默坐死。帝以是為文華忠。
進尚書。加太子太保。

夏五月。復遣趙文華視師。
倭登還至。部議再遣大臣。督師。已命兵部侍郎沈良才
都御史。浙江。
泰州矣。為令文華自。行。且言江南人。
信之。命兼右副都御史。提督軍務。文華再出。朝宗憲。欲
藉以通。諸。事無不至。文華素不知兵。亦倚宗憲。兩人
交甚。已而宗憲。侍。東平。徐海。
有。所。
大。由是有。
海。
其。
其。
其。
千人。歷八十餘日。始為。天。撫。
文甚。欲分其功。而邦輔。捷。
面兵。宗憲。親。
犒倭。
破賊。

有。所。
介大。
海。
其。
其。
其

初載埏父厚增善方士陶仲文奏其忠敬乃使道帝
壹封爲真人予金印及載埏嗣益以奉道媚帝命賜其
父真人印商賜人參孝林甫泰檜及崇醇輔哲日言能導引服食載埏用
其術和樂令商輔因仲文以進商輔被上寵不復朝數
載埏侍衛之士皆商輔爲帝以參不得求載埏舊所善
者載均不與商與約商輔大恨乘間告收埏過失
[illegible]
[illegible]
[illegible]
[illegible]
奪其女下按治有司因發其詐不法事詔廢爲庶人錮
高遠載埏自益死甚妾皆從之。
冬十月丙戌朔日食。

丁亥二十六年夏四月庚午朔日食。
帝下詔引咎修省九月己巳正諸司封事。
秋九月趙文華有罪免其子降思成邊。
三殿災帝急欲建正陽門樓文華稱不能旁帝不悅
且問其視師江南賑貸災功狀思逐之嚴嵩已文華因
觸嵩南征疾尚未愈隨令上章稱疾帝于此介固猜休
養制下羣臣多請留獨不怕者累旦帝以文華雖逐未
殺之猶知所無能潤石衡益急更分兵犯近薊西鄙震
動嚴嵩請出視邊臣發兵擊卻而以
兵部作[illegible]東山東朝代還時故將尚衣以謁銅入圍
城恐力拒[illegible]出兵要截獲部[illegible]
一人自江東及總兵張承勳等各嚴

兵遣圍乃解。

胡宗憲誘降海盜汪直誅之。

直據海島挾倭爲雄朝廷懸賞購之迄不能致既而內地有備倭亦多被剿戮有全島無一人歸者往往想直不自安宗憲與直同鄉里欲招致之尋直母妻于獄誑之出州資給甚厚盡寧波諸生梅洲通其家書往招直果知家屬固無恙頗心動及是遂率諸日數十人來在海波府定海縣治東明設之岑港直宅所于此今改名定海也貢市舟山千戶所于此今改名定海也宗憲與巡撫浙江都御史阮鶚在定海縣治東明設之岑港直宅貢市爲寶宗憲立遣指揮夏正往直疑正爲宗憲所賣宗憲以好來何故陳兵相待宗憲解諭百方直見宗憲曰我以好來何故陳兵相待宗憲解諭百方直終不信要宗憲誓之再三正乃肯往直直疑正爲宗憲所賣宗憲立遣指揮夏正往直直疑正爲宗憲所賣

乃來謁宗憲慰之甚至令竭忠效卻史王本固邵翥于杭州本固下直于獄以問宗憲旋論曲貸直以繫番人心本固爭之頗遂斬而其黨大恨支解之正欲奔逆山阻岑港而走巳移之柯梅屯通此即所謂新舟以通宗憲利其去不追賊遂揚帆而流切齒矣

三十七年春，以爲督撫六待郎楊選以罪逮下獄。

方翁林阿與婁巴剛御書者老指揮僉事今改名州人見督師東下前往總督軍務尚書胡宗憲巡撫浙江都御史阮鶚大舉入犯直會號令數易處兩路入窘郡吏丁漸方略交章論死詔獄論死詔獄秋八月死囹圄甘州。

游農書作馬幸郎前參政子按游農係蒙古王號故文子襲其爵後分作吉農吉能吉諱改今俱改正犯承昌梁州遮闖甘州十四日始退。

冬十月酋部進逼莊浪。

先是帝子秘殿扶乱。青服芝頭及諸名山。至是禮部進一千八百六十本，詔廣求徑尺以上者。

二十八年春二月錫林河決漫河錫林阿與婁巴剛御書者老指揮僉事今改名州人見督師東下前往總督軍務尚書胡宗憲巡撫浙江都御史阮鶚大舉入犯直會號令數易處兩路入窘郡吏丁漸方略交章論死詔獄論死詔獄秋八月死囹圄甘州。

游農書作馬幸郎前參政子按游農係蒙古王號故文子襲其爵後分作吉農吉能吉諱改今俱改正犯承昌梁州遮闖甘州十四日始退。

冬十月酋部進逼莊浪。

先是帝子秘殿扶乱。青服芝頭及諸名山。至是禮部進一千八百六十本，詔廣求徑尺以上者。

二十八年春二月錫林河決漫河錫林阿與婁巴剛御書者老指揮僉事今改名州人見督師東下前往總督軍務尚書胡宗憲巡撫浙江都御史阮鶚大舉入犯直會號令數易處兩路入窘郡吏丁漸方略交章論死詔獄論死詔獄秋八月死囹圄甘州。

游農書作馬幸郎前參政子按游農係蒙古王號故文子襲其爵後分作吉農吉能吉諱改今俱改正犯承昌梁州遮闖甘州十四日始退。

冬十月酋部進逼莊浪。

先是帝子秘殿扶乱。青服芝頭及諸名山。至是禮部進一千八百六十本，詔廣求徑尺以上者。

二十八年春二月錫林河決漫河錫林阿與婁巴剛御書者老指揮僉事今改名州人見督師東下前往總督軍務尚書胡宗憲巡撫浙江都御史阮鶚大舉入犯直會號令數易處兩路入窘郡吏丁漸方略交章論死詔獄論死詔獄秋八月死囹圄甘州。

游農書作馬幸郎前參政子按游農係蒙古王號故文子襲其爵後分作吉農吉能吉諱改今俱改正犯承昌梁州遮闖甘州十四日始退。

冬十月酋部進逼莊浪。

先是帝子秘殿扶乱。青服芝頭及諸名山。至是禮部進一千八百六十本，詔廣求徑尺以上者。

二十八年春二月錫林河決漫河錫林阿與婁巴剛御書者老指揮僉事今改名州人見督師東下前往總督軍務尚書胡宗憲巡撫浙江都御史阮鶚大舉入犯直會號令數易處兩路入窘郡吏丁漸方略交章論死詔獄論死詔獄秋八月死囹圄甘州。

游農書作馬幸郎前參政子按游農係蒙古王號故文子襲其爵後分作吉農吉能吉諱改今俱改正犯承昌梁州遮闖甘州十四日始退。

冬十月酋部進逼莊浪。

先是帝子秘殿扶乱。青服芝頭及諸名山。至是禮部進一千八百六十本，詔廣求徑尺以上者。

二十八年春二月錫林河決漫河錫林阿與婁巴剛御書者老指揮僉事今改名州人見督師東下前往總督軍務尚書胡宗憲巡撫浙江都御史阮鶚大舉入犯直會號令數易處兩路入窘郡吏丁漸方略交章論死詔獄論死詔獄秋八月死囹圄甘州。

游農書作馬幸郎前參政子按游農係蒙古王號故文子襲其爵後分作吉農吉能吉諱改今俱改正犯承昌梁州遮闖甘州十四日始退。

冬十月酋部進逼莊浪。

先是帝子秘殿扶乱。青服芝頭及諸名山。至是禮部進一千八百六十本，詔廣求徑尺以上者。

二十八年春二月錫林河決漫河錫林阿與婁巴剛御書者老指揮僉事今改名州人見督師東下前往總督軍務尚書胡宗憲巡撫浙江都御史阮鶚大舉入犯直會號令數易處兩路入窘郡吏丁漸方略交章論死詔獄論死詔獄秋八月死囹圄甘州。

游農書作馬幸郎前參政子按游農係蒙古王號故文子襲其爵後分作吉農吉能吉諱改今俱改正犯承昌梁州遮闖甘州十四日始退。

冬十月酋部進逼莊浪。

先是帝子秘殿扶乱。青服芝頭及諸名山。至是禮部進一千八百六十本，詔廣求徑尺以上者。

二十八年春二月錫林河決漫河錫林阿與婁巴剛御書者老指揮僉事今改名州人見督師東下前往總督軍務尚書胡宗憲巡撫浙江都御史阮鶚大舉入犯直會號令數易處兩路入窘郡吏丁漸方略交章論死詔獄論死詔獄秋八月死囹圄甘州。

游農書作馬幸郎前參政子按游農係蒙古王號故文子襲其爵後分作吉農吉能吉諱改今俱改正犯承昌梁州遮闖甘州十四日始退。

冬十月酋部進逼莊浪。

先是帝子秘殿扶乱。青服芝頭及諸名山。至是禮部進一千八百六十本，詔廣求徑尺以上者。

二十八年春二月錫林河決漫河錫林阿與婁巴剛御書者老指揮僉事今改名州人見督師東下前往總督軍務尚書胡宗憲巡撫浙江都御史阮鶚大舉入犯直會號令數易處兩路入窘郡吏丁漸方略交章論死詔獄論死詔獄秋八月死囹圄甘州。

游農書作馬幸郎前參政子按游農係蒙古王號故文子襲其爵後分作吉農吉能吉諱改今俱改正犯承昌梁州遮闖甘州十四日始退。

冬十月酋部進逼莊浪。

先是帝子秘殿扶乱。青服芝頭及諸名山。至是禮部進一千八百六十本，詔廣求徑尺以上者。

二十八年春二月錫林河決漫河錫林阿與婁巴剛御書者老指揮僉事今改名州人見督師東下前往總督軍務尚書胡宗憲巡撫浙江都御史阮鶚大舉入犯直會號令數易處兩路入窘郡吏丁漸方略交章論死詔獄論死詔獄秋八月死囹圄甘州。

游農書作馬幸郎前參政子按游農係蒙古王號故文子襲其爵後分作吉農吉能吉諱改今俱改正犯承昌梁州遮闖甘州十四日始退。

冬十月酋部進逼莊浪。

先是帝子秘殿扶乱。青服芝頭及諸名山。至是禮部進一千八百六十本，詔廣求徑尺以上者。

二十八年春二月錫林河決漫河錫林阿與婁巴剛御書者老指揮僉事今改名州人見督師東下前往總督軍務尚書胡宗憲巡撫浙江都御史阮鶚大舉入犯直會號令數易處兩路入窘郡吏丁漸方略交章論死詔獄論死詔獄秋八月死囹圄甘州。

游農書作馬幸郎前參政子按游農係蒙古王號故文子襲其爵後分作吉農吉能吉諱改今俱改正犯承昌梁州遮闖甘州十四日始退。

冬十月酋部進逼莊浪。

先是帝子秘殿扶乱。青服芝頭及諸名山。至是禮部進一千八百六十本，詔廣求徑尺以上者。

二十八年春二月錫林河決漫河錫林阿與婁巴剛御書者老指揮僉事今改名州人見督師東下前往總督軍務尚書胡宗憲巡撫浙江都御史阮鶚大舉入犯直會號令數易處兩路入窘郡吏丁漸方略交章論死詔獄論死詔獄秋八月死囹圄甘州。

游農書作馬幸郎前參政子按游農係蒙古王號故文子襲其爵後分作吉農吉能吉諱改今俱改正犯承昌梁州遮闖甘州十四日始退。

冬十月酋部進逼莊浪。

先是帝子秘殿扶乱。青服芝頭及諸名山。至是禮部進一千八百六十本，詔廣求徑尺以上者。

倭數百艘寇海門，五季周顯
遊擊邱陵，執如皋，而身驍泰州，當其衝，賊知如皋有備
將犯泰州，遂急攻景韶學。賊連戰皆捷，先是，遂語諸
判曰：城若出泰州出瓜洲則危，若出黃橋則老
賊突准安，乃夜半馳入城，賊守遂解，將劫克新等
棄之，姚家灣
副總兵劉顯
賊甲申，
廟灣賊據險不出，攻之月餘，不克，順
之，顯馳救，二
火焚其舟，賊乘夜雨潛遁，追奔至蝦子港，為與化要
為賊窺伺，徐
待顯，以順之代
遣引，賊歸，
賊之初犯上
火焚其舟，賊乘夜雨潛遁，追奔至蝦子港，為與化要
為賊窺伺，徐
待顯，以順之代
遣引，賊歸，
賊之初犯上

明

世宗皇帝

辛酉嘉靖四十年春。二月辛卯朔日食。

壬辰我國之國。

初乾坤太仁慶延臣徐階等立不報帝晚年信方士邵元節陶仲文等言建醮宮觀祈福延生元節仲文皆以符籙小術得幸元節尤狡黠能探人主意所欲而為之故帝益寵信之二人莫敢忤。

二月太白晝見。

秋七月己丑朔日食。

癸亥十一月庚午朔日食不見御史以為言不食歲終。

先是二月日食禮部急上賀表帝以為天變不宜稱賀不報大臣以為言帝曰日為天君故日食以修德弭之今朕德未修天變未弭何賀之有大臣又言日食雖不見而實食帝曰日食不見即不食豈可以人言欺天耶

萬壽宮災

萬壽宮在西苑成祖潛邸也帝自二十一年宮婢之變徙居西苑成祖及宣宗世宗皆即位於此是夜火作樓閣不及救乘輿服御及先世寶物盡燬乃暫御玉熙宮。

壬寅十一年吳江川鹿山鳴以罪免其子世蕃下獄。

時招西蕃火臣希得進見擅與爵賞永陵間御札一日或數下雖同列不得聞故招得亡命私入居要地大臣未能引私人居要地之而陽視徐階初帝所下手詔多不可曉惟世蕃一覽了然答語無不中。世蕃數通問其家鳴鶴亦自負人不得入直所代擬青詞受賂多不忠帝亦遣人持問世蕃值其方縱淫樂不以時答中使相繼促詣不得已自為之往往矢指所進青詞又多假他人手不能工以此積失帝歡會萬壽宮災高拱徙南城離宮南城英宗為太上皇時所居也帝不悅面諭之可計日而就帝命階于何處階營高壽宮甚稱旨。帝益

之因抗疏極論嵩父子不法忽龍將具疏夜發出徹鬼
嚷其一高出朝之子中來自掠
也墓山劫伊祖墳賢石悟口此小兒東樓之其
頭放鹽田日日如掠己
窗乞帳民百以謝盡世
世蕃求釋不得法司
龍玄俱戍邊留從之
年十
通政司參議侍郎魏
十默特卽
坡土默特舊作
百里存踐死

土默特人擁順
東南門錄
其入朝
林八月加戶部尚
初大內災
禁中購得八剛
加太子少保
自嵩當
九月三殿成
冬十一月分遣御史
帝晚年求方術益急
大任或
安人分行天下
還朝上所得法祕數千

徽大任與撰得講學上
中數見如
之皆
曰天
一
帝以
手
四
自
泉州之
泉州
化府
既而
化其
斬級二
化其侵犯他州縣者亦為

攻碉城巴殺儻官吏忠與民不可略紀綱增領天下繫焉是大綱而委其細後繼先人能復理此前始得安枕矣。

冬十月錫林阿巴圖隨宜作化部以入寇京師戒嚴。

虜數犯邊界忠與督楊完剋殺之後伏此。

子史進爵為王錫林阿巴圖等皆以子納其女。

衛兵不接明年正月大同總兵官姜應麟以守密雲乃長驅薄其城。

大掠而去河南賀趙秦晉關陝戒嚴詔諸路大舉入援明年大同總兵官姜應麟以守密雲乃長驅薄其城。

明年十二月伊圭與楊吉真等合兵圍其宮寨邱中夏大出宅不與使大貂裘食之。

軍民聞子女亡自縊死者以千計。

亦明乃率十騎突圍出之。

其酋長阿不剌等以金贖還。

其酋長阿不剌等以金贖還。

伊圭與楊吉真等合兵圍其宮寨邱中夏大出宅不與使大貂裘食之。

軍民聞子女亡自縊死者以千計。

亦明乃率十騎突圍出之。

其酋長阿不剌等以金贖還。

伊圭與楊吉真等合兵圍其宮寨邱中夏大出宅不與使大貂裘食之。

軍民聞子女亡自縊死者以千計。

亦明乃率十騎突圍出之。

其酋長阿不剌等以金贖還。

伊圭與楊吉真等合兵圍其宮寨邱中夏大出宅不與使大貂裘食之。

軍民聞子女亡自縊死者以千計。

亦明乃率十騎突圍出之。

其酋長阿不剌等以金贖還。

伊圭與楊吉真等合兵圍其宮寨邱中夏大出宅不與使大貂裘食之。

軍民聞子女亡自縊死者以千計。

亦明乃率十騎突圍出之。

其酋長阿不剌等以金贖還。

史049-447

十二月帝崩。

帝大漸自西苑還大內遂崩徐常遺詔召川建言得罪諸臣死者即錄方士付法司論罪一切齋醮工作及政令不便者悉能改正付外施行以陳以勤字遵甫衡州人。

以陳以勤字遵甫衡州衡陽人戊戌會試第一廷試第二授翰林院修撰歷官禮部尚書兼文淵閣大學士遵預機務

以勤居正俱侍裕邸講讀宮中呼為二先生及即位以勤進講大禮要論沸騰傳旨疑當赴西市恐欽暈不顧主事李春芳拆開下七居正最後入獨引相擁泥見六卿無所延納聞出一策袖中有人以是艱揮之重于他相之上未已過平若其特秘旋多故請疾于是賜訐汗為

三月葬永陵。

謚曰孝宗敦倫盛世宗。

明史贊曰孝皇帝御極之初方除一切弊政天下翕然稱恬熙延漸大禮興論沸騰傳臣假托尋與大獄天天性至情純篤立庸禮亦宜之憑借之上未已過平若其特秘旋多故請疾于是賜訐汗為

而業尚道教享祀弗遑營建繩繩翊翊如成柄在御要亦中材以下之主也已

夏四月御經筵。

五月建鎮在徐州麻東北黃河成。

初嘉靖七年河淤四道總河都御史盛應期請于昭陽東別鑿新渠以通漕自大小二沛西連北陽山東魯橋南陽山西抵韓莊名曰泇河運道從之仍應期役中止至四十四年河大決沛縣飛雲橋在縣南分為上中下三支人昭陽運道淤塞百餘里督與河漕尚書朱衡字士旌安人循行應詢舊迹議開泇河自邳州直抵宿遷小河口以避黃流衡乃自商陽鎮名在兖州府留城在市東南即古上下緩河魚臺縣東北留城張莫村北上下緩河都御史潘季馴字時良烏程人不可行自辺河直泰滿在徐州南鄧山東滕縣東有所東陸伏秋黃水盛昭陽受之不為經也泛決

自開濬以來，仍修工重，慮不用命者，至是河成，二十里有奇，又引納新河，自沿城以北，仍歸故道，而東經夏鎮而至南陽河，凡百四十里有奇，又引納諸泉，西為新河，東為泇河，及薛河，南源出滕縣之在滕縣，二十四里，及薛河，南源出滕縣之沙河，有一，俱有舉縣在數北者，有舉縣在數北者，有舉縣在數北者，

假河東郡族環列鎮兵討之乃擊破
兵部特測絕督陝西四鎮諸軍乃擊
戊辰二年將正月杖節專征甘肅鎮務
星上疏曰陛下為豁山之雖孤長夜之飲特垂色之誡
朝講久廢宜崇儒術以輔聖德詔從之
下將不可收帝大怒詔杖六十猶為民中官隨事者以
舍臣以屋大怒詔杖六十猶為民中官隨事者以
其妻郭氏陳情乞代星免之詔杖星而後釋
己死遂陽也死陽名寢之
二月命延臣舉邊才
三月立子湖劍三子為皇太子宗
京師地震
冬五月以都將荊卒光為荊州
卒光卒詔以
都督荊州諸軍事鎮襄陽光乃命以都督同知總
理荊州平昌保定二縣兵事以荊州既有兵官
又設總理事權不一乃召還兵官郭琥而以卒光為
之鎮守荊州永平山海諸處光建啟垂二百里堅
高五丈聯四達處中為二門蓄宿百人鎧仗糧具
備精堅壯二千里設鋪接文立東營每東一輛用
四人推輓載則結方陣而馬步軍隨其中列
寇騎衝突施車火器先發稍近團步車持拒具
敗之敵子山亦曰馬鞍山在
先是或為錫林阿謀以五萬騎犯蘭州誘我
蘭騎襲宜府可得志乃預伐木

頭之芳率參將劉澤清等出獨石塞外與其酋長木
子遣至果追者及數子由方迎戰又大敗之方伯
王先士率一萬數出掎角與建德
一騎兒得其死方皆命
大最方伯與至大
登高四望皆
巳
巳　年夏四川總督
瑞城望久著勛庸其
者為敵對從有
與革請謝其
并力擒豪
家臣宰政寬他郡以
督南京糧儲小民謂
去職故道家
紀慶遺編　卷二十五　明崔銑著

秋八月兵部尚書趙貞吉兼文淵閣大學士預機務
初帝幸太學釋奠
而奉
廣東海賊曾一本伏
一本初與大盜黃
角巳而總兵官命大
寶知縣劉
縱卻又犯廣州殺知
縣劉

武中一本云四月
益增府大
長官李
冬十一月京仙地震有
十二月台臣衛
帝以
閣子是尚書毛
紀慶遺編　卷二十五　明崔銑著

幼主帝恩留
衛令揭
而奉
召高拱復入閣兼掌吏部
拱性
先朝指
倫大與前示已久今
一疏何以
一隨何以對越

仁柔弗之克惰子弟頃橫挪里郡邑有司希拱揖
薄其子弟皆褫奪其田所以捉惜者無不至
杜絢對乃丞鄭履淳等叔淳子下獄
履淳上疏極言時政弊曰臣年以來萬民失業四方多
災天鳴地震災害洊臻陛下不當并私舊賜今最急莫
如用賢陛下御極三載矣宵旰一大臣曲賢一端宜
賞罰一決公論共惜忠徐之策乎伏孤孀貧吉其鄉人而居正
否為忠否為奸之別信已信納之功當重視班
之班朝附魏同月之義開寺稽為鳥喙喬為豺狼吾輩
童牛寤象無先事之為也臣竊施之可思也仁
明申不蓋代賢之決大計勿為嬰城之助以和庶政萬養之基理漸
而保嘉猷以生君子勿為嬰城之助以和庶政萬養之基理漸
一無人才之邪正自御察變宜徹罔天開泰計無踰此
疏入帝大怒杖之百黜刑部獄竟月刑科都給事以為
言乃釋為民
史
錄若度履淳父曉通經明習四家典故為都御
故事倘有攻擊前輩言與履淳不合罷
履淳宗初履淳領
是月月復食給事中陳吾德等疏言日月薄
食天之大災陛下宜屏斥一切玩好應天以實報聞
五月龍京傳總督王崇古調三大將領之
趙貞吉先朝禁軍列三大營皆有額今以一人總
三營權重難制極論其弊請分五營各統以大將指
揮宜三大營宜如故惟以一人總督統大軍而龍絕其以文臣領理糧
復祖宗之舊帝嘉納之令兵部會廷臣議尚書霍冀與貞
吉不協不然其言廷臣亦多言調兵在擇將不在變法
冀等乃上議三大營宜如故惟以一人總督統大軍而
宜三營各設一大將而龍絕其以文臣領理糧餉可
復重總督協理京營不能爭

及四月京師地震
秋七月禁客民淫詞
高拱以比來京師多客民輒生釁端請嚴加禁約從之
宜陸名實嚴加考核以勵邊疆
初以勤入閣徐階為首輔貞吉相軋
附交相攻以勤中正無所比及拱再入與趙貞吉相軋
張居正復申揚之以勤與拱傳樂貞吉其鄉人而居正
則所舉士也度不能解引疾乞休去以勤歸六年卒
八月宣大告警敕備邊
時李春芳雖為首輔而政皆自高拱出邊警猝至拱請
命停朝賀邦禮邦禮下帝即位初慈
寧宮名議定王遵字維津督師太督師
列陳以待以都御史梁永永字以時
天津守通州備命綱肯主進勿機宜裁才
理糧餉選兵馬無事扼守要害凡所建白多
可行然居位頗專擅其門生遂相
等名之路日夜奔走其門哥舒勃
陽人蒙古人
錦衣衛指揮使來安人。
時內侍寖多數下戶部取太倉銀又遣市珍珠寶玉
諸內侍自以應疏爭積時帝意遂
多取太倉銀何必求之戶部乎
疏中有典職人未諳事體出
之百姓為民并罷科道之選帝

吾德李已長上疏言北山東李物數千人潛出私井不可寄名部落以高宗
名山設名以制為北部大人之子孫皆已長大各有分地宜令還部
住牧西吉大[illegible]日機不可失也帝下其議久之河決鄭州
[illegible]
初新河既成而北者又淤塞河勢往大決
年七月決滑縣灘渡不利遂平是後決鄭州白馬津
決長者遂小河口決百八十里黃道復回河復行鄭
約大[illegible]
[illegible]
為柏宜之計在乘故道而疏新河新河久之果有開加河
[illegible]
以避洪水帝命大[illegible]
[illegible]
[illegible]
長隄自滑州至蒲臺小河[illegible]
[illegible]
[illegible]

出貞吉所厚者貞吉亦持拱所厚以解于是后者三十七人明拱所惡者咸與拱猜以為憾啟門牛給事中韓勃與貞吉所親善貞吉疏辨言臣掌風憲昌路拱壞亂選法陛下不從臣也若拱者斯可謂之役亨門爵我安能久容臣在有官任使臣職

五月帝崩。

帝疾稍作將崩幾作亟召高拱張居正至
帝在拱手欲有倚屬也帝令拱大書
遺詔拱合宿疏上之。

六月乙卯朔日食。

太子翊鈞即位是爲
以明年爲萬曆元年

追尊建文朝盡節諸臣予卹有差。

罷中極殿大學士高拱。

始拱與張居正友善既而內疑猶吻日拱中人馮保
居正不能堪也慈聖
保以是怨拱而居
保深相結
拱十二月
合疏攻保而已從中疑旨逐之使人報居正居正陽若
之而私以語保保涕子太后前泄拱權不可容左右顧
之明日召羣臣大宣
大抵宣詔則數拱罪必逐之
出拱急做驛車出宣武門語正芳與高仁與拱語

大臣宗師倘奴儆狡肉侍服六乾清宮破襲下東城湯保微縁此以招高供合家人飲食之納刃其神中傑言拱密奏太監陳矩高氏奴閻具甲篋北京可縁之　縁大逆誅發鍵騎馳檄

是年春張顏部長黃呼聖倡作亂
攻破
仿此入犯襄樊及兄子長安舊作長
孤狎今並
平聖之第察克明復入蔵光擒之于是呼聖長安事
部長親族一百人叩闕請死乞赦察克明繼光撃斬之
降附羅斛獻還所掠人民及器仗詔許通貢
如故羅斛在暹西南暹在羅斛東南皆海道所由入益觸而之遂改李成梁舊名四鎮
其地並據膏腴招要皆可拓境七八百里益收耕牧之
利廷議從之。

二月始命日講官記注起居。

太祖初設起居注給事中等職掌是始命日講官分直
記注起居輪章奏臨朝侍班時編修張位以前代皆有起居注而本朝獨無
乃上言請倣前代設官記事自非出于詔令形
涉虛文者悉宜備載名曰時政記以便稽考庶廟謨弘遠
傳用無窮矣今史官先位無以自効宜日分數人直
記事起居注而史官亦得以參互考訂云云帝從其言
敕諭內閣令

江決頻歲水潦害民是年五月許揚父大水高家堰決
有司禽酌老疾者罷之事是淮決碭山北流決高家
堰而東尚在商舟可見以東水勢之大皆少建于建州亦決清
水源口淮城幾沒徐邳面陽南北漂沒千里
河道淤塞湮滿者數年
九月總部尚書和龍
上和部官應吉士以忤嚴嵩收部曹慕伍按經布政使
並皆清勁及官尚書所保於時張居正柄越例暗朱
希忠王世貞馬保為方士來宮士和俱力拒不可又給事
中余懋學宇行之以言事得罪
地震冬十月再震
子四年春正月下詔按遊東御史劉臺子兵部
為民
明綱史在處每疾疫無張居正欲痛抑之事小不合請
貴隨下又飭其長加考察以故言路多不平會慶遼
東大捷居正以恐怒按不得報軍功幼客遣同安公卿故
事總督之設遂抗章劾居正大學士高

拱私謂成國公朱希忠王國光用張論先是吏部尚書
守禮朱衡及論輸資學正愛守禮衡乃
余懋學傳應期居正以
侵已諷吉切責下錄林
都御史應時字公善安慶
人。淮城幾沒徐邳面陽南北漂沒千里
居正怒其張頤政大見絕亟者謂臣撫成謀而臣
所行正威福也脅巢順以
上邪無以逃專擅之議因的代言不出帝為下御座
以手按居正曰先生起吾建宮貶其事遂下盧詔從命
廷杖百遣戍之居正陽取
他事戍淳州舉新鄉人
恚日遂被逮電聚之而公
事寢昌數宁者居正卒
事中朱鼎延
不鼠劾之遂謝病歸後居正被
召不起去

肥鄉永城侯千戍主所
人。
溫毅思 江東
之字長公餘人
二月開鎮河道見
督漕侍郎吳桂芳上言
入海止出楊家圍在
流決塞而臨臨城安
成會漫國家畔運幅
亦上治河而不知治淮今黃河衝縱每決
入海請于直溝低窪之地疏導分殺之勢
漫國其勢垂成不如乘
事急濟而不報急民設
而令開直溝閉七月工
成水患稍平其後遂
十七年大

此分流等正流十分之七兵六十里至太和鎮仍合正河夏五月命司禮太監馬保同法司錄囚秋七月總戶部明年漕糧折收十之三從張居正請也是歲河決本場至已而漕運通乃築高堰障淮東注之以攻黃水淮水發少堰不固行之久太倉粟虧盈可支十年

八月帝聖母卒

門決楊鎮在楚邑西南

是年 月以治江北河水斷流至是徐呂洪睢皆告

鄒魯書卓曾八州縣刊又大決田舍沒數萬頃河流湍

宿遷城史村劳論遷縣治築寸堤以避之明年復決百

北清口淤塞全淮南徙睢漫山陽湖高堰間皆河向統漕

一望無際明日視一義鎮七數名人老黃河故道東北流今數縣安商

明史河渠志萬曆十六年築高家堰障淮北至大河口舍淮入海是為老黃河至嘉

河改從清口與淮合淮水乘虛入清黃老黃河復

于是大河故道遂塞

代宗建號乃大集兵令總兵官張元勳李世臣流三

錫村之四閱月克銀五百六十餘兩米二千八

百石河郡境猖獗撫臣李侍郎降四萬二千八

州之饑民安之明年漕糧折收十之三從張居正請也是歲河決本場至已而漕運通

乃築高堰障淮東注之以攻黃水淮水發少堰不固行之久太倉粟虧盈可支十年

八月帝聖母卒

門決楊鎮在楚邑西南

是年 月以治江北河水斷流至是徐呂洪睢皆告

鄒魯書卓曾八州縣刊又大決田舍沒數萬頃河流湍

宿遷城史村劳論遷縣治築寸堤以避之明年復決百

北清口淤塞全淮南徙睢漫山陽湖高堰間皆河向統漕

一望無際明日視一義鎮七數名人老黃河故道東北流今數縣安商

明史河渠志萬曆十六年築高家堰障淮北至大河口舍淮入海是為老黃河至嘉

河改從清口與淮合淮水乘虛入清黃老黃河復

于是大河故道遂塞

代宗建號乃大集兵令總兵官張元勳李世臣流三

錫村之四閱月克銀五百六十餘兩米二千八

百石河郡境猖獗撫臣李侍郎降四萬二千八

州之饑民安之明年漕糧折收十之三從張居正請也是歲河決本場至已而漕運通

乃築高堰障淮東注之以攻黃水淮水發少堰不固行之久太倉粟虧盈可支十年

八月帝聖母卒

門決楊鎮在楚邑西南

是年 月以治江北河水斷流至是徐呂洪睢皆告

鄒魯書卓曾八州縣刊又大決田舍沒數萬頃河流湍

宿遷城史村劳論遷縣治築寸堤以避之明年復決百

北清口淤塞全淮南徙睢漫山陽湖高堰間皆河向統漕

一望無際明日視一義鎮七數名人老黃河故道東北流今數縣安商

明史河渠志萬曆十六年築高家堰障淮北至大河口舍淮入海是為老黃河至嘉

河改從清口與淮合淮水乘虛入清黃老黃河復

于是大河故道遂塞

之不爲動乃傳行貢論久不報無大臣禮勑致仕
[illegible]
中行檢討留者相繼編修吳
[illegible]
李和父[illegible]
[illegible]
居正大怒誅丁汝夔欲起楚之學士[illegible]
來解子居正不得[illegible]
[illegible]
都御史張[illegible]
[illegible]
[illegible]

無大患

立皇后王氏餘姚人

先是帝大婚前期遣黃門令迎后父侍保之喜事者以為后父有可富貴之兆侍保之喜事者以為后父有可富貴之兆侍保之喜事者以為后父有可富貴之兆

不由及屆正還遂致仆
詔還內地二千五百人
冬十一月高麗來復其官與榮葵如例馮
拱家屬數百及是來復其官與榮葵如例馮
保誠未報申前給事文俶高暖前五
王合奏請重治之人文俶高暖前五
于舊歲出則浮于前請量入為出罷節浮費珠寶捐正宮歲入
既後帝亦制
秋八月減增鹽加賦
國初設法有事甲乙均徭雜泛二等以下計丁甲役以下
計田甲役以上計丁乙役以下計田乙役以上計丁
帝皆從之

封李成梁遼伯
土默特與虜交恰斯大小喇微
諾木因
台吉及泰寧都長鄂巴西
額又犯成梁屢擊卻之論功世蔭恩賚捆
爾哈納等計土默特遂河攻
東昌堡
成梁遣
分屯要害以逸之而親提銳卒出
掌二百餘里斬其長九人俘首級八百四十提
謝都酋封成梁寧遠伯
伯
戶部奏是歲天下戶口之數
戶一千六十二萬一千四百三十八口共六千九百四
二千八百五十六

再上帝慰留總督張居正仍先生持喪完
帝作詩慫恿令去作輔遂完生持
復讎其念居正乃出
初建昌知府許忠 遼寧瀋中
簡而密役張居正議奪 田從人法
以徑圍要除所冬裁 得不得收隱匿甲免賦
累而小民無虛糧 自田七百 島三千九百七十六
頃考宗時歲二百 島 定正數以當額為功利短
總步以求田多寡地 兒田以完 新收遂按益額
增賦

詔內官監自陳后逐有差

帝即位初慈聖太后遇帝嚴太監馮保倚太后數挾
馬帝甚畏之已而小璫孫海客刑罵帝寵客保不
海客宮太監 馬
當刀又數逐奇之 帝深寵客保言于太后后召帝
切責帝長跪受教帝懼甚保居正草疏已手詔
頗示閣臣詞過抑帝年已十八覽之內慚然迫于太
后不得不下居正乃上疏切諫又緣保意勸去司禮已
璫孫隆秉温參等面合當內侍似自陳凡保所不悅者
后遣勑帝出是漸惡保并亦疑居正矣保鴆傅肆御
使使論居正十二罪亦疏乞保亦大
龍野來見十年不復申雪人亦日
私人錦衣指揮劉奇賢等面合大受
諸內閣臣自通鑑綱目及
居正不如公不如公與世日領制楠明公不如公與
公不如公與小弟而小弟
部尚書潘晟結為兄弟文
冬十月次九宮

己丑年春正月命翰林官分番入直。

以張昌正請日用翰林官四人入直應制詩文及備顧問。帝初政招正學名士皆跋事直館條稽國憲以陰治之分番入直自此始。

二月大閱。

夏四月戊戌政尚書方逢辰罷。

逢辰才略明練歷踐臺閣惡湯悅宜免是五年以首大臣薦召理之故。

萬姓流離題臣無此事宋祁不知者謂逢忠且死數年之後蒲都無

功名與王崇古相埒世稱方王

土賊特犯遼陽副總兵肖創敗績。

先是土賊特以二萬餘騎入攻遼卿發將官朝臣固守而遣部將出戰敵乃分掠小凌河在錦州西錦縣松山在錦西南杏山在錦西南會李成梁勉授始出境已而土

賊特復與諸酋聚兵塞下誅人廣寧成梁益成梁之

遼堡在錦州府錦縣西百餘里擊之敗大敗走千餘

大發銀欠之銀與馬由遼東各途之商給市馬是年冬十二月土賊特遂大掠人畜而去

馬龍者四百六十匹

神宗皇帝

壬午 萬歷十年春正月免天下逋賦

張居正上言帶徵逋賦徒為民累自姓財力有限一歲之入僅足供一歲不幸歲歉即前拘負悉行蠲免帝從之凡免二百餘萬有奇而是時榷稅充盈國藏完富

二月杭州兵亂以兵部侍郎張佳允宇肖甫巡撫浙江討定之

浙江巡撫吳善言成安本詔減月餉東西二營兵馬文人莫劉廷用等揭竿大噪給陞善言朝議以佳允才令代之佳允初知湖縣劇盜商販者詐為從騎重大官長出入之佳允宰湖令能悉心撫恤人人願戮力守土家自為守盜賊屏息郡縣稱治入為吏部考功郎中時大吏無不建旌帝命張四維管理閣中細務大事即家令歸正本章居正始自力後憊甚不能徧閱然尚不令四維等參之會遼東奏捷加居正太師兵部尚書已而居正卧病四閱月不愈百官祗候門下者僅得一見

六月丁亥朔日食

加張居正太師以前禮部尚書兼武英殿大學士吏部侍郎余有丁兼文淵閣大學士並預機務

晉吳兒

辰寺龍

居正卧病四閱月不愈百官祗候門下者僅得一見

六月丁亥朔日食

加張居正太師以前禮部尚書兼武英殿大學士吏部侍郎余有丁兼文淵閣大學士並預機務

文英延用予短褐而密劄甚仗之一亂悉定帝優詔褒美

癸巳 緬巴甸陷蒙化州李成梁擊斬之

秦寧部酋巴卯喇與宋緯哈一奔義州城築設伏錢弄軍在遍州境內誘擒之巴卯喇馬蘇之屬大發粮餉與吳去自是啟數人成梁等數設之謀誅其魁又時設擊于塞外敵少戢

晉吳兒

六月丁亥朔日食

加張居正太師以前禮部尚書兼武英殿大學士吏部侍郎余有丁兼文淵閣大學士並預機務

辰寺龍

居正卧病四閱月不愈百官祗候門下者僅得一見

太師吳兒居正以十歲孤童入承大統受遺詔輔政十年已而居正卒詔奪

既奪民剩益甚佳允從容奏曰逋賦之宥下令除之衆自愛爭起乃為感有了自代晨夜擊徼巡擊徐景望論二天付允召遊擊徐景望論二

素德受其福居正薨之自下甫五日為二者發章劾罷

張居正卒 文

帝悼惜殺諭祭九壇視國公葬仰俯考對上付閣介
四品京卿銜長堂上官司禮太監護喪歸葬所過有
[illegible]

秋八月皇子常洛生
恭妃王氏出妃侍
[illegible]
[illegible]
[illegible]

[illegible]帝納其言朝廷益之稍振國勢復引
名士所[illegible]稍登用時望乃始不是以父喪[illegible]
[illegible]工[illegible]疏遂[illegible]
[illegible]及[illegible]不敢[illegible]
[illegible]者[illegible]
[illegible]後[illegible]
[illegible]太[illegible]

以許國歙縣人爲禮部尚書兼東閣大學士預機務

張四維既去申時行爲首輔國泰與相善由是政府無

間

致仕武英殿大學士徐階卒諡文貞

階里居後爲高拱所厄及拱罷始得安帝元年階年已

八十諭遣行人存問賜白金幣既而張居正將奪情

[illegible]

[illegible]

[illegible]

追者將及之有神鵲止其言追者疑乃枯木遂得免後
傳至
肇祖原皇帝
興祖直皇帝
景祖翼皇帝
顯祖宣皇帝相繼興盛。
景祖居赫圖阿拉地兄弟六人築城分居號寧古塔貝勒時有
望氣者言滿洲將有聖人出戡定衆亂統一諸国繇而
顯祖妹妃喜塔喇氏以明嘉靖三十八年己未歲誕
太祖高皇帝天表非常勇略蓋世號爲聰睿貝勒時諸部爭奪
不已。

太祖恩威並用漸次削平。會蘇克素護河部圖倫城有尼堪外
蘭者陰搆明、禑兵卒成梁引兵攻古哷城主阿泰章京
阿泰妻乃
景祖長子禮敦巴圖魯之女。
景祖聞警恐女孫被陷偕
顯祖往救先後及古哷城。城中守禦甚堅成梁不能克尼堪外
蘭詭往招撫。城中人信其言開門降成梁盡屠之
遂并害
景祖。
顯祖。
太祖聞之赫然震怒往詰責明人計誤

太祖年二十有五思復
祖父讐乃以
顯祖遺甲十五副起兵征尼堪外蘭于嘉班。遂克其城而歸。既而復進征嘉班城。尼堪外蘭乃
逃于鄂勒歡桑城以居。事在是年八月。
太祖率復進克鄂勒歡城。尼堪外蘭遁入邊。
太祖聲震諸寨四十人索之邊吏執以畀
此役輸銀贖。通和好焉。事在丙戌年。
冬十一月己卯朔日食。
十二月慈寧宮災。

甲申十二年春二月。京師地震。
釋建文諸臣外親之謫戍者。
御史胡叔明請釋革除忠臣外親後裔。部白弊奏貴于
澈外其坐方孝孺等連及者俱免之。于是浙江江西福
建四川廣東得免者凡三千餘人。後光宗泰昌元年
又四月騰衝遊擊劉綎子。討平隴川。
初緬酋莽瑞體以兵服洪忙、孟養木邦等大部。
戕了瑞體并吞諸寨。遂侵孟密。孟密告急。
復入猛卯。猛卯告急。是時大古剌逐
牧訶之。大古剌告急。
與緬構兵。
人擇隴川宜撫多七爲上。等不從。而記室扈鳳方用事。
鳳生西人。自謂隴川數傳多智
因如侯爲部室屢領丁寧而身之
撫。欲降緬。遂誘士

寧而既之并殺其妻子奪金牌印符受諸葛偽命代之
寧爲宣撫既而瑞懼死子應襲桐與導之入寇竟騰越
永昌諸處已降順寧本蒲蠻地元置本蒲蠻軍民指揮使今改爲土知府
死事聞詔以經爲懇衛遊擊將軍子龍爲永昌參將
提兵往討當是時迤西諸部皆叛只兵助緬進逼騰
在勐卯土州北接順寧界勢甚猖獗會經子龍兵至諸土兵亦大集經
與子龍大破之擒伐花地在騰南乘勝追擊先後斬首萬
餘鳳大懼乃令妻子及部曲乘降經責令獻金冲得甲
及纛莫孟密地面分兵超沙木籠山注見前先漿其險自
領大兵馳入隴川鳳度無可脫逃諸軍門降時諸部犒
親鳳爲向背納款倚以爲心鳳既降諸部俱殺緬使
以首猛勺詣經降猛勺窘應襲從父也遂班師獻俘于朝
鳳伏誅未幾緬賀條進攻五寨騷動官軍被圍之經
約夾攻經久之緬酋遣其子應出勢頗衰
然近緬諸部仍置屬之終明世不能復

籍張居正家

御史羊可立湖陽人復追論居正攬陷邊王王如因上疏
詆宅宮遊鄙金寶悉入居正家帝命司禮監張誠等詣
荆州籍居正家守令先期錄人口封其門子女俄死者
十餘輩誠等盡封其貲所有得黃金可一萬白金十
餘萬長子禮部主事敬修不勝拷掠自經死事聞申時
行等言守仁言後知出孟子陳獻章
申時行等言守仁言後知出孟子陳獻章
行等與六卿大臣合疏請少緩之刑部尚書潘季馴復
古主海沿宋儒周敦頤程顥且葬莫必其命語尤激楚于
是詔留空宅一所田十頃贍其母而盡削居正官爵奪
書詔命以罪狀示天下其弟都指揮居易子編修嗣修
俱戍極邊諸以忤居正罷歸者俱召還初言路爲居正
鉉博都御史丁此呂劾傳初爲御史中時行超用賢洗恩孝雪重獄政惡之未
相結亦頗引吳中行超用賢洗恩孝雪重獄政惡之未
幾御史丁此呂劾傳初爲御史中時行超用賢洗恩孝雪重獄政惡之未
題爲居正勸進帝手疏示申時行時行言此呂以媚時
詔人大逆恐說言連至非諸明之朝所宜有尚書楊巍宜亦說帝
留此呂于外植東之大帝乃北行巍最宜亦說帝
爲罷歸愚留此呂時行襲求去余有丁言大臣國體所
繫不宜輕求去帝乃慰留此呂安時行巍心帝乃慰留出
此呂于外許開光不勝情事是非在小人今乃在君子意氣在權
貴今乃在下僚背顯制是非在小人今乃在君子意氣在權
感激倡成一二事遂自負不世之節號　洋海喜事之
人皆曰代興門戶私其黨指中行用
申等也是日宮殿災雨水火交　丁丑呂字
名氏并建人爲鼎字伯謙海鹽人

初薛如宇仁貴仁問與淵講學仁貴純心篤行如朝於仁問與淵講學仁貴純心篤行如朝於仁問與淵講學仁貴純心篤行如朝於

自去年八月不雨至是月帝步至南郊面禹大學士等曰天未雨由朕不德亦天下有司貪婪小民以致上干天和今後宜慎選有司乃詔中外理冤抑免天下被災田租一歲。先是李時等疏劾尚書潘季馴好附張居正季馴等疏救植太僕少卿。亦劾時等朋奸誤國上是其奏下吏部尚書孫丕揚等會廷臣議時等各奪俸三月季馴植各調外任至是帝欲盡逐言官丕揚等不從故有是命。

秋七月雷震郊壇。

八月京師地震。

閏九月帝諭大學士申時行等曰朕以冲年入繼大統仰賴皇祖皇考德澤及今二十年矣今天下多事邊疆未寧欲與江東之疏爭不果陵而帝再臨視二年遂作宮役既興矣在是年植以諫官有石申時行與張居正諫不聽故去之可用是罪也乃與東之羊可竟合疏七上其罪果占圖不宜有石則宜參論改閣乃學諫以私意上其議時行以親故實其成非大臣謀國之忠時行奏辭職駕初閱時植東之未言今已二年忽創此議其借事傾陷明甚帝責廷臣修平議未幾復以王錫爵言貶三人官。錫爵具奏不平者八事大略言渡湯之獄上過自責而過投其會而輒自解了甘罪等語。多譬折盛之論上語多言外無人之意。植言之中。舍煉胡右日嘉之大旨乃陰以植言壽宮有

石。恐宮庭潛置于石上至是復親至郊面禹大學士等遂詢三人于處。

冬十一月禮科給事中王三餘妄奏天人感應等事。詔帝親郊不從。

三餘請帝親郊以答天戒帝怒其參論不已詰責之。

遣官代。時帝累歲疾郊廟多命遣官代行事竟罷祀不親行至是禮臣復以帝不親郊為言帝以為然乃命遣官代行安命設吉玉等陳列如親郊儀有差。

丙戌十四年春二月册鄭氏大典為皇貴妃。二月癸酉朔言事。

妃有妹適生子常洵進封貴妃而王恭妃生皇長子已五歲不益封中外籍籍廷臣將上疏爭帝將立愛器事中姜應

甲字泰符慈溪人。官抗疏請立元嗣詹東宮貶廣昌典史。後遷明水武知縣。萬曆初復今職。與史大學士申時行不合。時行以是年冬十月下詔。令諸臣建言立及冠之年。不得專達帝從之。是月。長樂王延慶字純長樂縣人。襲父封。

夏六月。松茂番平。

松茂諸番列岩阿十八族僭更民號王延慶字純長樂縣人。襲父封。

蜀監司遣將擊破玉昔八寨沒番乃降。沒番諸番歲有貢賚番要案無。

掛冰鈴鈴動酒錢廷瞻一切除之。西陲稍靖。偉六七年勢復猖獗。十三年夏楊柳番入犯金城堡（在今甘肅安西州地方）殺守將。巡撫雒遵（字道行，湖廣九溪衛人。）遣總兵官李應祥（湖廣九溪衛人）討定之。番酋徐元泰（官城守將，出擊。賊稍解。）代遵撫到使使極論番不。應。是年春復攻蒲江關。（今名鎮西關，在松潘衛地方。）元泰決計大征。遣遊擊周于德邊之垣總。東南路始通。元泰文達等。將諸路兵進討。命兵部尚書石星。制應敵。于軍中斬亦白幟各一。下令民脅賊者。免予。立白幟下。歸者不附賊者。徒下。立白幟下。即免罪。番遇。急不利。輒偽。輒連破洞東洞西諸賊巢。擒賊渠三十餘人。俘獻于計。之。悉其酋長及是。六十七之垣乃得之。

以還。（字明吳。）至是班師。明年。又討破建昌（注見諸番。）及邛部（今屬敘州府。）蜀中劇寇盡平。

逆有越（字汝越，桐鄉人。）入覲。轉僉都御史。有寒士所不識者因醵金為敘行。貲不滿。（桐鄉先生。）

禹貢以其地置屬山縣。（今屬敘州府。）

秋九月。王家屏罷。

家屏遭繼母憂。詔賜銀幣歸葬。

冬十一月。祀南郊。

戊十五年春二月。詔徽埋克（舊作增力克，今改正。）襲封順義王。

初諸達死。徽辰汗（碧作它賓汗，今改正。）襲。至是。徽辰汗死。子也。

六月。京師大雨。

潮人民無算。命順天府賑恤。

秋七月。江南水。江北。山西。陝西。河南。山東。旱。

時所在災荒。河北尤甚。戶部右侍郎孫不揚（字叔考。上富平人。）言。海內困加派。宜寬賦節用。損上益下。以培蒼生大命。

帝感其言。頗有所減罷。

九月丁亥朔。日食不見。

冬十月。南京右都御史海瑞卒。（瑞。介。）

初瑞自南京謝病歸。高拱張居正相繼當國。俱憚瑞剛直。亦惜其才。數起不附險者。徒下。立白幟下。即免罪。番遇。

直中外交薦。卒不召。及居正在。吏部始擬用。累遷南京右都御史。瑞力矯前。恐。至是。卒。僉都御史王自號。瑞生平。為學以剛為主。自號剛峯。天下號為。

戊十六年春三月。詔改景泰實錄去廢王號。不果行。

時上下恰。詔勑多不奉行。景泰實錄終明世未嘗改也。

南設浙江。山西。陝西。河南大饑。

起前尚書潘季馴為右都御史。總督河道。

季馴前為李楨所劾。落職為民。鄉。

慶間。河決崔鎮。為運道梗。數年。以來。只居既。為河水。安。

流城。日北。潘尚書功也。昔先臣朱。總治。會通河。至于今。

是賴勞馴功不在禮下乃當身存之日使與綱声齒等不應諸臣任事之心實朝廷報功之典其後論勳者不已遂起季馴右都御史總督河道昇吳桂芳後論河道計總理毛昱復設專官導加季馴工部尚書。

秋八月壬午朔丁食。

冬十二月杖給事中李沂之景泰人。于廷尉爲民。

中官張鯨掌東廠横肆無憚御史何出光劾鯨死罪八并及其黨錦衣都督劉守有序班鄧尚智論死等有除名而鯨竟 罪任職如故郎詔餘以金贖帝

獲免沂拜官前一日仰上疏言之略曰陛下富有四海貴養金貴威如雷霆豈真愛此數人哉蓋以其侍奉左右久能順適聖意而已夫人君之喜怒不可不慎也喜而賞不當則人不勸怒而罰不當則人不畏賞罰不當則人心離矣故帝王之御下也賞必待有功刑必待有罪賞罰既明則喜怒自寓於賞罰之間而天下之人莫不各得其所今日陛下之喜也以其有功乎抑以其順適聖意乎陛下之怒也以其有罪乎抑以其不順聖意乎臣聞賞所以勸善罰所以懲惡賞罰明則善惡自辨而人主之喜怒不與焉今陛下喜怒之間輕重倒置賞罰之際予奪乖宜臣竊爲陛下惜之夫天下之人孰不願爲陛下用哉顧陛下之用之何如耳陛下用之以道則人皆盡忠以報陛下用之以術則人皆竭智以事陛下用之以誠則人皆推心以待陛下用之以詐則人皆飾僞以欺陛下用之以公則人皆洗心以自新陛下用之以私則人皆枉道以徇己陛下用之以正則人皆守節以死義陛下用之以邪則人皆設機以中傷陛下用之以直則人皆敢言其過失陛下用之以曲則人皆巧爲之辭諛陛下用之以仁則人皆樂爲之用陛下用之以暴則人皆懷怨而思離陛下用之以喜則人皆忘其非陛下用之以怒則人皆畏其威陛下用之以賞則人皆冒利而忘義陛下用之以罰則人皆見機而思免陛下用之以信則人皆守職而不欺陛下用之以詐則人皆行險而不顧此其利害之相去豈不甚遠哉陛下誠能反喜怒之不當以爲賞罰之當賞罰之當以爲喜怒之不當則天下之人莫不各得其所而陛下之喜怒賞罰皆足以爲天下之勸矣臣又聞之君人者以天地爲心天地以生物爲德陛下誠能體天地之心以爲心則天下之人皆陛下之赤子也陛下之視天下之人皆如赤子則天下之人皆陛下之股肱也陛下之愛天下之人皆如股肱則天下之人皆陛下之腹心也君臣一體不中興豈難哉無日近小人遠君子以啓禍亂之門也疏入不報無日近小人遠君子以啓禍亂之門也疏入不報

御批張鯨等著

三月免陞授官面謝

自是臨朝遂簡。

夏四月召王家屏復入閣。

家屏服闋詔加進禮部尚書遣行人召還抵京疏三月

以得召家屏以爲喜帝遣中官諭家屏獎以忠愛家屏不敢

雖行賄行因減廷臣毋劾。

二月罷日講。

帝每退講則名傳免冠時行請免講日仍進講畢以備觀覽自後講筵遂永罷。

二月以宋鍾字鮮商周印人爲吏部尚書。

總前爲戶部五年值四方多警酌經制緩急之宜上頗之人有遊歷道打槳入青海者言海兵振之希色圖省以身免留哩後至闖海維敦伏擊之希色圖省以身免留哩後至闖之亦選去于是大酋招番之合黑番以及諸部附者日衆乃進兵青海遂踰分藏部西倘微門克縛以獻又二年徹里克以史二中國人等來歸復其職

辛卯十九年。春闈三月彗星見。

元日月朔享太廟。

是後扈祀皆遣代。

六月壬戌朔。

劉下切責甘肅行爲首輔許國錫爲次之三人皆南一點首輔許國錫爲次之三人皆南

維前督宣大有惠於夷人有恩於用之

[illegible]

[illegible]

[illegible]

年。十八年錫爵乾清被元子。錄用嘉宣妃懷等不
報。蓮因斗乞罷。帝不許。及浩開齊犯邊。議者咎蓮用兵
錫爵與申時行主撫。失帝意。未幾。又偕同列請建儲不
從。遂以母老乞歸。
秋。議內閣。
九月。帝與大臣議成梁罷。
十一年。以後十燕。特命部臣入海將弁多戰沒。或梁
先是。建世爭論建儲。自二十年春。張位毛起等。部
又沿邊田寬。總督薊遼侯先。皆上疏請帝趁冬有雪。催時申
去事。張位等。前以張汪請帝趁冬有雪。催時申
啟再入。海州成梁不敢。紀振數日而去。十一月
成梁乘冰。
行方在。許國與王家屏慮事中變。欲因前
首爭。到時行。名。
與知給事中羅大紘。大紘字
人。初時行時。附建儲立之

議。
人。思自高。
大紘正。
有。
近。
攻。
為。
一十年正月。
大臣。
小臣。
大紘字
時行。
門。
人。
山。
陳。
子。
人。
山陰行。
光。
之。
部。
人。
十五年。
又。
啟再入。
成梁乘冰。
行方在。許國與王家屏慮事中變。欲因前
首爭。到時行。名。
與知給事中羅大紘。大紘字
人。初時行時。附建儲立之

議。
人。思自高。
大紘正。
有。
近。
攻。
為。
一十年正月。
大臣。
小臣。
大紘字
時行。
門。
人。
山。
陳。
子。
人。
山陰行。
光。
之。
部。
人。
十五年。
又。

策功後，不敢被詔名僞其定入陳禹謨亡者人等周旋狹江人貢
十二月己巳拜舊仆寺拜。今據實改。後倣此。據實改。
己巳拜故韃靼種孫靖中。四
功官都指揮帝十七年。己巳拜罪其酋長來降。婁立戰
殺己拜告老。帝念昔亡命承恩性狠戾十九年。洮河
告警巡邊御史周弘禴等。元年。麻城人。舉承恩及指揮士文春
并己拜義子兩處。曾經改後倣此。今錦巡撫寬甸。俗名人。俊文
秀酋長己拜謂經畧郭維屏等。予恩令悉從出師禦寇其
自效初己拜以故心怨王金鎮兵請錢皆出其
下。比賊退叛道塞外通貢。御史周弘禴等。元年。麻城人。舉承恩及指揮士文春
心嘗欲按承恩冒糧罪文秀及副使石繼先遣總兵張維
忠自縊死東陽自稱總兵。率己拜為誑主承恩謝為左
右副將布政使文秀為左右參將承恩遂陷平泉營與王
北馬也。甸。及寬甸。武河西四十七堡皆降惟土文秀御李
自今小羅。聯合。參將蕭如薰守安。備人。河堅守不下。如薰妻
出智。退勞軍士妻。仰之。守。敗。率兵渡河。欲取鹽州。死。
城。敗。攻圍數月。竟不能。
金昂誘河套卓哩克圖
帶聽其駐牧鴉爾狐猴會。
王家屏罷
李廷可之論。家屏引疾乞歸。

帝以家屏名記疾。家屏復奏言。名非臣所敢棄。臣所
當自陳下為非舜之君臣萬荒舜之臣。則名垂千載。投
名保榮名俱失。不如名歸身退高宮家卓厚味。主急。棄
正政。臣棄名不顧。逢迎為憤
阿諛取容。詩敬宗孝林。家與頃焉。使臣
市之。嘉後倣此。今錦巡撫寬甸。俗名人。俊文
秀。無不可為矣。帝益不悅。遣內侍至其邸。責之
子是。求去益力。詔馳傳歸。家屏柄政止半載。以憂。直去
國。朝野惜焉。
夏四月。總督薊遼兵部尚書潘季馴龍。
季馴四任治河。前後二十七年。習知地形水勢。以借水
衛沙。築隄束水。為河消。最利之策。下至木石。磚埽。綠理
纖悉。以勢疾。緩。疏乞休。不允。至是。擢兵部尚書。總督薊遼保定軍務。
海治不合。得請。歸後三年卒。
五月。倭陷朝鮮。
倭酋平秀吉。薩摩州人。起人奴。初。逐倭國王。倭國官名。猶言丞相。信長。
為信長。養第。奪二十餘州。餘信長為其下所弒。秀吉遂
統兵自號關白。割隆六十餘州。窺朝鮮。無備。分遣行
長。清正等。率。倭。對馬島。為朝鮮東南。大海中。島名。有倭
北境。盡。通。釜山鎮。在朝鮮東萊縣南。與日本對馬島相望。
兵不習戰。其王李昭。又湎酒。廢弛。倭。望風皆遁。
遂平壤。分兵守。諸要害。渡河。欲取鹽州。死。
鴨綠江。七月。倭遂入王京。劫王子陪臣。掠府庫。八道。京畿
黃海。全羅。慶尚。忠清。成鏡。平安。凡八。幾。盡沒。日。募。渡鴨綠江。請援之。使。絡
繹于道。上。以朝鮮為國藩蔽。在所必爭。遣行人。諭。脫
以興復大義。場。曰。大兵且至。而倭業抵平壤。遊擊史儒

等率師至戰死副總兵祖承訓之匪以身免中朝震
動乃詔兵部右侍郎宋應昌經略備倭軍務以
救之。八月倭入慶尚左道入慶州之境。慶州人金次對馬島分其將行長等皆變
名易服混入人流慶州敬應殿藏神位而出藏
于山谷間。倭退後

圍之以俟梁輕朝鮮軍令禹承部兵為其裝　西南全
遊擊吳惟忠攻迤北牡丹峯而如松親提大江攻其東
南軍少却如松躬先退者以徇斬死士援鉤梯直上倭
方輕南而軍承訓等忽鉦鼓甲倭大驚急分兵拒如
如松如梧等已分道並入如松馬蹶干礮易馬躍望而
上。麾兵益進遂克其城行長被大同江遁已而如梧復
開城局朝鮮道所失四道旋復官軍既連勝有輕敵心朝
無人有以敵已棄王京遁告者如松笑之將輕騎趨碧
蹄館在朝鮮西城南猝遇倭圍之數重如松戰不免官軍喪失
甚多乃退駐開城如梧等已分道並入如松馬蹶干礮易馬躍望而
乏食然如松猶敗倭於小西飛之後遂
進攻其城行長被大同江遁已而如梧復
開城局朝鮮道所失四道旋復官軍既連勝有輕敵心朝
無人有以敵已棄王京遁告者如松笑之將輕騎趨碧
蹄館在朝鮮西城南猝遇倭圍之數重如梧戰不免官軍喪失
甚多乃退駐開城如梧等已分道並入如松馬蹶干礮易馬躍望而
乏食然如梧

扶母來京就養詔令侍讀講論經義

孝南數因力請早定國本帝曰中宮有出奈何對曰此

誠在十年前猶可今元子已十三齒何待況自古至今

豈有子弟十三歲猶不請書者帝頗感悟錫賚因復言

外廷以國儲陰謀歸之皇貴妃恐鄭氏與族不得安推

陛下深省帝益心動未幾生皇長子常洛出閣講學

二十二年春二月皇長子冠

輔臣侍班阿臣六人侍講俱如東宮儀

河南儀

吏部郎中顧憲成削籍

先是泰臣爭建儲惟王家屏與言者意合申時行生勠

疏力爭又遣諸臣反覆辨論遂定孫鑨華南星主

考察憲成實左右之既還吏中所推多與政府低猶至

是主陽羨清議故衰時論沸騰故有東林書院焉宋楊時講道

處憲成與弟允成倡修之 常州知府陳幼學 無錫知縣林宰 陽羨知縣徐

孟孫 宜興知縣李三才 陽羨知縣

邀八詹教授 武進八詹教授 一本字存之 錢一本字同

其中海內開風氣之先時政得失人物劑士莫

之不遙相應和由此東林名大著而忌者亦多憲成官

報告不在民生民水遂林下志不

于帝用之急遇。憲職人自擊論寄無所容銓政自

史049-479

是一變。孟揚既變選法一時言者紛相傚以為王公下逮
閭巷莫不爭鶩而一切廢格矣。然自其法既行之後其能改作惟孟傳常
下地方不為鶩而一切廢格矣。然自其法既行之後其能改作惟孟傳常
號為人材不分為
作竹孟傳贊之。然自其法既行之後其能改作惟孟傳常
孟揚既變選法一時言者紛相傚以為王公下逮
閭巷莫不爭鶩而一切廢格矣。然自其法既行之後其能改作惟孟傳常

冬十月綿哈北遼東總兵官董一元宣府前擊敗之。

藏巴汗鄂啰為官軍所殺其弟納令卜巴圖鄂登卜跌特。東西相倚數侵邊一元遣部將孫守兵馳右衛掠西部而自將大軍匿鎮武邊為堅壁以待敵驍深入。官軍經從中起奮擊破之逐北七十餘里。巴圖雨中矢走西部亦解去。一元復以策斬二百餘級獲牛馬甲仗無算。疾駛四百里抵虜巢斬二百餘級獲牛馬甲仗無算。

師而還。巴圖雨處死諸部悉遠遁。

鄭世子載堉。尚宗室得就試

秦國中尉以下入試、輔國中尉以上爵不得與其後

將臣李延機子國張、

科目入仕應照士子出身資格銓除何拘原爵。正從之

惟不得奏朝官。

夏五月京師地震。

秋九月。青海西永什卜舊作

人擊敗之。

永什卜者。顧義王部達從子也。部衆益盛。先嘗投都督

同知。再進龍虎將軍。自以貢市在宣化守臣遇已薄本

初、張輔弁民。慫恿中官多言便利。大學士申時行力持

不可。至是永昌衛朝鮮周兵之後留用大匱營建兩宮。

計臣東戶請徵工帝允之百兒扈
礮銅者踰年乃竣閱歲內命中官領之前後河南山西南
直湖廣浙江陝西四川遼東廣東雲南
無地不閱中使四出持給以關防偕原奏官往偵脈
微細無所得物民債之而奸人假勢保之名乘勢索
民財有司稍忤意輒劾共肌把持當家巨族則誣以
盜儒良甲美宅則指為下有礮脈奪役閨捆辱及婦女
其擾累如此慈悼帝皆不聽甚至沈一貫同年生遇事無
大小悉以長子隨行敕書令與撫按等官一體會勘
凡礦徒聚眾稱亂者即擒治之毋得縱容輸情
皆礦由是民不聊生變亂蜂起

卷之二十二　明紀不分卷

閏八月乙丑朔日食。

九月葬孝安皇后。

梓宮發引帝哭不送遣官代行吏部侍郎孫繼皐以其
親人員外郎王就學為副使不從遣了事後
地面哭學號不止就學怒抵觸皇后子
民鄉皇亦能大
河決單縣。

時徐洪淮揚間無歲不告水患河槽一經安邑議分
殺黃流以緩淮湖自別疏海口以達黃于是役夫二十萬開
挽源黃河壩新河挽黃家指不數里至安東五港滾口。
在安東縣東北二百餘里分泄黃水入海門滾口沙七里建

武家墩北見新　高夏備在山西人士
卢周家岡在山陰縣西南十里
南堰上石閘湖淮水二道入海且引其
支流入江于是淵陵水患平而淮揚得無思然一鬼專
力挽淵淮泗間而上流單縣茶城四出持給以關防偕原奏官往偵脈
致後以黃堌口不塞我衝礮點夫一鬼為民
冬十二月雄于陛卒陛卒諡文
于陛在閣與趙志皐張位沈一貫同年生遇事無齟
齬而帝折衷允協于陛愛形于色以不能補
救在直廬數大息視日影至是以兩宮災請面對不報
乞罷亦不許只積憂成疾卒贈少保。

卷之二十二　明紀不分卷

軍務

征倭軍既撤諸以頓兵漢江為經略袁黃朝鮮人
敕袁言關白宜封為日本王二十二年冬倭遣小西飛
入朝定封貢誠命都指揮楊方亨等於對使問沈惟敬
往養酋何許郎孫鑛字文恭自代乞身去二十四年九
月方亨等至日本關白怒朝廷毛子不來謝不肯發兵
所進表文又謾無臣禮是年二月方亨等還
呈石星前後于謝帝悉還星惟敬按問下獄論死
劾建言被報重疏請逮天下反正者生業無業者仍
以尚書部院寺卿為經略督師還改麻貴為備倭大將
軍而以鎮撫經略留時倭將行長清正等據南城東

[illegible]播州[illegible]朝[illegible]分[illegible]全州[illegible]城南[illegible]犯全[illegible]朝[illegible]全州[illegible]城南[illegible]人[illegible]海[illegible]其[illegible]池南[illegible]人[illegible]海[illegible]朝[illegible]慶[illegible]南[illegible]朝[illegible]南[illegible]慶[illegible]南[illegible]朝[illegible]南[illegible]慶[illegible]南[illegible]朝[illegible]南

舍司棟死益疳恨送到函館友契劃乾坤徐慶二司及
與降門勾當金兒前萬衛進留萬平重安我官吏大掠江漢
南川某汀合汀漫及湖嶺勢延大燔
八月京師地震
冬十月以梁惟遜為安南都統使
初莫登庸已死遂使其孫福海襲爵
帝怒下廷議付惶恐奏辯給事中趙
完淳陳西徐觀湘御史曹
復文章論之位若承奏若言交
章論之
安南欽差內官黃福等敗績福等大軍陳
事逆黎之復舊其名正宜請其事歸諸以推撫為都統
使自是安南復為黎氏所有而莫氏惟據高平一郡宗
萬曆十三年乙酉 卷之二百三十四 明編年卷 三

為多倉皮洲帶出侵鼠交拿誠其和親封國帝置不問
會遼東鞏兵董一元羅廷推如松代之如松威帝如氣
益振給以士默特部運遼東段掠無算如松率
輕騎由塞搗巢遇伏兵力戰死諡以其弟如梅代之踰
年坐擁兵畏敵劾罷以其弟如梅代之踰
京師旱
六月張位罷
位初官翰林與張居正相友善及居正卒
萬曆十三年乙酉 卷之二百三十四 明編年卷 四

立城於望厦裏日本封事還位乃薦楊鎬才請仍用朝
鮮帝務輸遵文襲文請幹悍視事帝皆從之會錢書主
事丁應泰劾鎬喪師言位與鎬書往來朋蔽欺罔鎬
被逮由賄位得之帝怒下廷議位惶恐奏辯給事中趙
完淳陳西徐觀湘御史曹
復文章論之位若承奏若言交
章論之
安南陳惟恩可惟臣心無繼竟惟上移察帝怒曰簡甫輕
窗揭憂鄭故奪哀授任今乃朋欺隱匿屏國損城猶云
無罪著罷職回作氣好務故起臣莫之執倫亦無瀾
萬曆十三年乙酉 卷之二百三十四 明編年卷 五

秋八月京師地震
冬十一月倭通去官軍分道追擊敗之朝鮮平
初如松禁傷殘擒諸路交拿誠其和親封國帝置不問
會遼東鞏兵董一元羅廷推如松代之如松威帝如氣
益振給以士默特部運遼東段掠無算如松率
輕騎由塞搗巢遇伏兵力戰死諡以其弟如梅代之踰
年坐擁兵畏敵劾罷以其弟如梅代之踰
朝鮮七年倭亂
初倭既平關白死秀吉死秀俄俱有歸志其
行長與宗義智平調和之使通貢市義智
對馬島主也與朝鮮接境故倭每入寇必為鄉導
萬曆二十六年戊戌 卷之二百三十四 明編年卷 六

行長與宗義智平調和之使通貢市義智
對馬島主也與朝鮮接境故倭每入寇必為鄉導
萬曆二十六年戊戌 卷之二百三十四 明編年卷 七

與朝鮮道無勝算至秀吉死禍始息初萬世德代楊鎬經略朝鮮軍務不滿三千城兵八萬奄至圍綦江城數不敢前進兼程疾馳至劍閣聞總督邢玠發貴州諸路兵會師重慶東征以副元帥麻貴加右都御史總督薊遼保定山東登萊功首陳璘次劉綎浙都督同知吳惟忠副之久劳苦俱思歸一元楊鎬。

俱復原職。

以劉東星于孔兼代木人為工部侍郎總理河漕

初滿季馴議開黃河上流循南岸而下歷丁家道口在今魯豫間名曰泇河以避湖險而通運道山東濟寧州東北有南陽湖昭陽湖微山湖合流東北入泗水名曰泇口運河泇口在今魯橋鎮東北微山湖東北有夏鎮北有茶城東北有韓莊皆泇口運道所經也徐州小浮橋今名曰集橋在徐州東北有元貫會通河成都左衛指揮王正言奏河防費鉅不如東岸即其地開渠起曲里鎮至直河口長二百餘里名曰泇河之

以播州用兵故。

十二月武昌漢陽民變。擊傷稅使陳奉。奉在湖廣。橫徵虐民。變聞。奏言。林苞楊氏。世為土官。播州其屬也。因海瑞言。播民苦楊氏久。思改土歸流。乃上言。楊氏之罪。播人訴之。播人訴之。播人訴之

陳良珏受降師制由是龍泉入每路兵三萬官兵二之北
司七之遣提舉郭子華駐贛陽湖廣巡撫支可大移沅州
化龍自將中軍兼總部署既定劉堯誨從綦汀進兵破
其前鋒楊朝棟伴以身免城將降洛連克桑木在萬義
縣為汀河渡[illegible]二酋奪天邦諸圍乘勝入婁山關
克白石隘龍率諸苗決死戰疑兵勒騎衝中堅分兩翼
火擊敗之追奔至海龍囤在貴州府城北時陳璘已破
青蛇囤在貴州府城東安龍府北與應蔡貴從崖
門關在遵義府城西北入營水牛塘與賊力戰三日却之遂攻
燒二關奪賊糧汲路賊兒勢急父子相趙哭上囤死守
遣使詐降化龍檄諸將斬使焚書已而入路兵大集海

龍囤下連營長圍迫攻賊大困酋化龍閉父襄部
以降從間神化龍念地險囤前險不能越令馬孔英勒兵
攻其後天久雨將士馳泥淖中苦戰疑先士卒克士城
應龍益驅故金募死士拒戰諸苗皆駭散無應者起提
刀迎鬬見囤高火光燭天大兵已登囤入應龍合皇同
婆玄二酋室自縊生擒朝棟兆龍等百餘人計出師至
滅賊百十有四日化龍露布以聞詔磔應龍斃朝棟
兆龍等于市以其地置遵義平越二府分屬川貴
冬十月下給事中王德完于獄廷杖除名
時鄭貴妃日有寵而王皇后多疾左右咸輦后貴
妃即正中宮位其子為太子中允良弼諫以祝使毓

從內行徹頓得其狀謂德完曰此國家大事旦夕不測
書之史册朝廷無人德完乃屬輝具草及是上之疏
入帝震怒立下詔獄掠訊尚書李戴[illegible]侍郎李仁夫御史周盤
等連疏論救忤旨切責御史奉俸有差閣臣沈一貫方
在告力疾草奏為德完解帝亦不懌命杖德完百除其
名復傳諭廷臣請皇長子冠為德完罪如為皇長
子慎無濫擬必欲為德完則再疏册立一歲廷臣乃不
復言
兩畿盜起
頻年災旱又苛礦稅兵民多起為盜浙人趙一平以妖
術偽官明明年二月攻破衢州方並起事稱伏誅鳳陽巡撫李
[illegible]之[illegible]三才再疏陳
[illegible]下愛子所民
[illegible]之安又言
[illegible]不[illegible]仁所[illegible]一旦
[illegible]為[illegible]下即黃金盈篋明珠填屋

[illegible]二十九年夏五月罷山西遣稽魏允貞
中官張忠採朝先後領山西礦稅誅求百方允貞每事
裁抑疏奏其罪朝怒切責允貞抗命詔提帝留允貞疏不
下而下朝統于部院[illegible]將加譴貴吏部尚書李戴都御史
溫純[illegible]景文
[illegible]力爭介[illegible]
山西軍民數千詣闕[illegible]為允貞訟冤宮亦建言論救帝
置不問允貞父年九十餘乃乞歸侍養迄歲以祝使節

民。非允臣不能制。回留之。允臣明益力始驅逐。未幾。帝
崩。人立周瑕之。
是。
義輔山東河南赤地數千里。
六月。法司請熟審不報。
開後數年。每請皆不報。獄囚久繫多死。
秋八月。復以李成梁鎮遼東。
成梁去邊十年之間。東易八帥。邊備益弛。自總兵馬林
被劾。一貫以成梁雖老。尚堪將兵。乃命再鎮遼東。年
已七十六矣。時土默特長安及巴圖土魯（傳作把）已死。寇掠
漸稀。而開原廣寧複設馬采。二市。先是。奉集諸夷酋
市不出。寇力請復之。未幾遂罷。并罷馬
扶餘貨。作福餘小貢。未及貢。
諸部朝市。實利爭就。款以故成梁再鎮八年。遼左少事

九月。趙志皋入。
志皋素與頗爲朝士所輕。日本封貢。志皋與石星相應
和。是敗。多星者必及志皋。志皋乞休。歲八十餘七。俱不
許。在告四年。卒于邸舍。志皋方氣不如沈。貢張而而
特以石星之敗。
以前禮部尚書沈鯉朱

機務
鯉素鯁亮。前在禮部持典禮多所建白。申時行衛鯉不

附已深惡之。一日。值時行還擬旨放。萬帝曰。沈尚
書好官。何使去。時行有意大用。會帝有意大用。微言沈尚
書不欲入。意內豎密告。帝中其所故。
本引疾。屢疏乞休。帝中方興土木。治苑囿。屢問講
宋史。極言花石綱之害。帝爲悚然。累遣禮部尚書趙
母喪去。至是趙志皋卒。沈一貫請增置閣臣。帝素慮大
臣植黨。欲用林居及久廢者。遂詔。與成以原官入閣。

參預機務。
冬十月。立子常洛爲皇太子。
時大子年二十。羣臣屢請册立。婚亟行。沈一貫勸
請下禮官具儀。而廷議有欲先冠後婚後册立者。一貫不

可。以不正名也。帝意亦悟。
冠。帝大喜。
冠畢。帝大喜。
冠畢。帝大喜。
冠畢

神宗皇帝

上萬歷三十年春二月帝不豫召大學士沈一貫共商除弊政冀日帝痊寢部詔

皇太子婚禮前期帝忽有疾急召諸大臣至仁德門俄後殿西偏皇太后南面立諸皇子南面太子諸王踰于前一貫即獨命一貫入啓牀官撤帳帝稍甦寇股席地坐赤衣加冠以手加額頭起居畢帝命之前論曰朕病篤矣喉梗事朕因宮殿未被擅宜採取今可即與江南織造正西陶器悉止勿行庶遣內監告令還京法司釋久繫罪囚建言召罪諸臣貶秩人主如許儀寡汪臣泉嘗計我事下撫按王妃持甚

減復其官已就臥一貫等即頭出疑有只遣是夕閣臣九卿俱宿朝房梢中使傳旨其如帝語一貫等諸大臣明即不行罷且帝疾寢悔之遣中使二十餘輩追取前論一貫不能持遂被入時司禮太監張誠堅方在帝前力爭以王言何可反汗帝怒欲丁刃之義形於面中使已持商論至後處見一貫唯唯相公須打之毫祝撤去何忙出是大臣言官疏爭百日和解不聽。

閏月河洲黃河溢

夏三十一年春正月楚府

詔戶兵二部

時內府所供多戶部困不能支九邊請軍入十六萬有奇將士率以空名支餉且多赴減邊兵厥肆帝怒命戶兵二部鈞考軍實卒不能振刷也

夏四月丁亥朔日食。

是日當享太廟神部告郎郭正域字美命言禮當祭而日食牲未殺則廢祠且宜減日。詔朝享廟從之。

五月京師地震。

六月黔楚中尉雜越為庶人。

初楚王名華奎端莊賢厚好禮下士楚人胡氏寡生子華奎華越或曰內官郭綸取他人子養之。上如名子華奎乃妃長人主如許儀寡汪臣泉嘗計我事下撫按王妃持甚王子。

堅得寢帝八年華奎副將雜越亦封宣化王宗人華越者靖端懷惇王及是庶人訐華奎異姓子。不當亂宗沈一貫謂大臣明即不行罷且帝疾寢悔之遣中使二十雜越疏乃上之事下證部署尚書郭正域楚人也頗知假手專高勿處實以定罪案一貫右華奎言視王不當助但宜體前正域且事關宗室不當專主何可反汗帝怒欲丁刃之金為正域言正域以死拒之已而撫按行抵訐言無人證前稱門議者一王說堅定讞會藏助名公卿集議于酒門正域代十七人答具。單告人人殊令正域欲盡錄諸人議近機以解太繁先撮

其數以上一貫遂噪御史康丕揚（濟南陵縣人。）劾禮部郎
關係議不以實聞正域亦發一貫僭疏沮撓及華奎領
選事中旨以楚王襲封已二十餘年何至今始發且大
許其証不足憑據遂坐華撫等評奏降庶人鋼之鳳陽
明年華奎獻萬金助賑陽宗人疑其輸助之奪之
宗人有司復治其獄不死追誥諸宗
人濟南典者六人（李郎中中行四十五人。）
秋七月京師大雨冠
八月禮部郎郭正域罷。
正域初在華選積忤沈一貫給事中錢夢皐（高順
一貫指劾正域陷害親藩楊應文（無錫人。）又言正域父懋
嘗笞辱于楚恭王故正域因事陷之正域疏辨（恭王
州何由坡笞臨中不報）卻乞休去已而華奎亦奏劾
正域略如應文言上許其不法數事請褫正域官詔下
部院集議李廷機（晉江人。）言潘王欲進退大臣不可訓乃不罪正域而
達寧德先（山陽人。）言潘王所訐以聞皆無狀。
令巡按御史勘正
冬十一月獲妖書。
先是刑部侍郎呂坤（字叔簡寧陵人。）嘗撰閨範圖說太監陳矩
安肅人。）購人禁中帝以賜鄭貴妃妃重刻之二十六年秋
或摭閨範圖說名曰憂危竑議（其文託朱東吉焉問
名憂危以己卯會有憂危竑議吉東吉皆宋朝也其
為一疏）而借其名以逃（言雖書首載漢明德馬后由官
人進位中宮意以頌妃而妃之刊刻實藉此為稽嫡庶

妃兄國泰以給事中錢夢皐（高順
樊王衝字以齊（黃岡人。）並糾貴妃疑出自一人手言于帝帝重
滴二人事遂寢至是積憂危拔讀復出朱賡子寓門外
獲之其詞假鄭福成為揭答鄭福成者訐鄭氏子福王
當成也大略言帝立東宮出于不得已他日必當更易
其用朱賡為內閣者以賡與同音寓更易之意（同音指篇
妄時皆謂之妖書帝大怒（初有
楚宗事衛郭正域（初有
欲誅鄭福成名命乃施書李二才日好
將何以備之疑心（疑將大開。貴以
福一世同心。）
貴并斌二才。欲因是傾之給事中錢夢皐直指為正
域鄉所造遂發萃閣正域舟于楊村。（在順天府武清縣東南。）捕僕

隸乳媪十餘人御史康丕揚先後掩正域所善醫人沈
令與偕造觀等雜治之竟無所得最後錦衣衛獲順天
生員毅生光（生光性險賊多畜人財又嘗為妖詩傾
戚里（平光嘗餌仙當商包囊志士
乘輿屋之句以名鄭國泰金。）疑書出其手。
遂下獄拷訊（聲皇帝揚令引正域生光仰而大罵曰死
則死耳奈何教我迎相公指妄引郭侍郎乎。久之獄不
能具。會皇太子在東宮數語近侍曰。何為欲殺我好講
官。諸人聞之皆懼而陳矩獨督中官來慰會法司拷訊心
念獄無主名帝必怒甚恐禍轉移累無已遂與法司歸
獄生光釋之。釋諸波及者正域始得豁（平域博通載籍
時分獄人望歸之（分獄急甚羅希
係連日又誓言此獄連逮被拍其實正域白（人臣有

當仍戶部前安能自
屏數列館十年
放仕東閣大學士王家屏卒。謚文
家屏歸後八年。儲宮始定遣官齎物存問及是卒贈少
保家屏生南海萬歷庚戌特去與同列不協不隨李獻
之高家屏未去其友戊申少冢宰家相日人君所
臣不長荊歲庶尹之謀而事或少拔之家相之
甲辰十二年夏四月辛巳朔日食
開元治河成加
渤河聚隊曙開南通淮海引潮灌便商艘神倚郎翁大
前已。都御史傅希摯復言之朝廷數遣
官行勘定紅成而其後尚書舒應龍創築滯莊於呼
來今以引河自開引河水故山湖
之水。劉東星又開運城在邳州北
改運城俟莊
唐村中設東岸官
衝東岸衛修之由河在邳州東蒙沂
北抵夏鎮凡二百六十里。避黃河呂梁之險。曾化龍
主持即時興
是停郎李化龍與淮揚巡撫李三才
山之水所灌入漕自在邳州西
五月雷火焚長陵明樓
帝以陵寢下詔齋祓。疏俟時上之。下大司徒詳議以聞
酉禁廢各寫一疏俟時上之。下大司徒詳議以聞
素服為文華
帝問故鰲山安
帝得疏疑必有急事俄果為心動尸部的若過此

鄉宇報賢亦上疏力
城人亦生之明效大
之多取所以招之
龍者二
俱支之所出為宗社計不可不
則節之家之謀而事或少拔之
經十餘年而不休為
源窮流竭為國家無事
象使人與為急難
國家財賦不在民間
四海之內皆
遠租而通租總糟開和
盤糜而靈蛇無
是為鳴鑿計不可不
諭當曰號心仁愛自
曰天子有盡言于前
六陛下誠服食宮室
呼以供九重之欲而
九重之愛而陛下不
羅織復奮
再計而出
帝俊容之
六月大旱見
次一貫等以災異
臣下意奏
帝容以修省實政俟災第舉行一貫等又言
俟之為言有何底極臣等非不欲俟而天下危亂恐有
不能俟者
帝不省
秋七月大雨水
乙二十二年夏五月雷震郊壇
雒陽大風雨震陵廟
左都御史溫純罷
純清白奉公正直南北考察澄汰恐當妖書事起力為

沈鯉郭正域辨冤又楚宗人殺撫臣純言無反狀和作
沈一貫時大計京朝官純與吏部侍郎楊時喬宜遷
主之。一貫所欲庇者鍾兆斗侍御。錢夢皐皆在論中。
一貫怒言于帝
道官務力求大
事中陳嘉訓部
以全大臣之體
七事劉元珍密
奉詔旨無留者
沈士奇。不名劉
秋九月京師地震
冬十月潞宋莊王在藩
卷之二百三十三　明神宗實錄　六

前年河決
河臣今化流
運河告竭
市徐邳魚
鞏代。全足時
竣白朱旺
道
十一月皇長孫由
選侍明劉氏子
女選侍才人等
十二月詔遷天下
自蠻脫使
年至是年諸臣所進
名馬雜器進奉帝以為能
朱庭竭賀仁德門帝勞
稅害民狀。且言礦使
于聖躬不利。乃具為
補救者。鯉言急停開
鯉獨收其功等罪疏上
命以稅務歸有司歲
然中使不撤吏民尤苦之其害遂終帝世
丙午三十四年春二月雲南指揮賀世勳等殺稅監楊榮
雲南孟密土司行賓其
領稅使安奉井多騙緣
賜之事幼而榮所進
思正以
之有司不
知府
興祖中江
人。
絕西域寧
人心不
稅緣
求馬不
世勳等
年至是年諸臣所進
名馬雜器進奉帝以為能
朱庭竭賀仁德門帝勞
稅害民狀。且言礦使
于聖躬不利。乃具為
補救者。鯉言急停開
鯉獨收其功等罪疏上
命以稅務歸有司歲
然中使不撤吏民尤苦之其害遂終帝世
丙午三十四年春二月雲南指揮賀世勳等殺稅監楊榮
雲南孟密土司行賓其
領稅使安奉井多騙緣
賜之事幼而榮所進
思正以
之有司不
知府
興祖中江
人。
絕西域寧
人心不
稅緣
求馬不
世勳等

且拒命。乃敕陳矩討之。帝乃止。珠自是益肆。

東昏即位。後宮數千人。上二年建營。起仙華、神仙、永壽、玉壽、興光、含德、清暑、承香、大興、隆昌、結綺、臨春、望仙、麗華、光昭、儀賢、淑德、聚仙、蓬萊、金華、安仁、宣猷、弘訓、徽音、顯陽、德陽、昭陽、太極諸殿。並聚土為山。其高者數十丈。或一山而數名。或一名而兩體。皆飾以金玉。間以珠翠。窮極侈麗。

秋七月。沈文季、貫法興等起兵誅江祏、劉暄。

初。祏、暄用事。以其黨為御史。孫昭、字休烈。永人。文季、法興不悅。

給事中陳昭、字仲明。吳興人。擊之。五月。以子與行事。廷機、葉烈、高宇泰、陳與人。俱為禮部尚書。兼侍中。

東陽大旱。十一月。減膳。

時內閣惟朱異在。帝命增置閣員。廷推。異行廷擬向前。數與沈酣。酣後。鯁言。不允。時台官方厲鋒。異每為已發。因密傾之。帝亦嫌鯁方經會稽。到時乞休。遂並命致仕。而一貫獨得溫旨慰留。

三大通元年。并省。遷于錫宮。三殿。門。

氣錫宮。通宵燃燭。力弧中有上于章奏。一依舊中。特鄧夷。

秋八月。星見。

冬十一月。于慎行卒。謚文定。

慎行少習典制。為禮部尚書。諸大禮多所裁定。以請建儲。忤帝意。家居十餘年。召掌詹事。不至。入閣。命下再疏。

章之。益徙居內地。縣家宅。或不從。則以大。

辛丑。元年。京十有二日。而冬。旗行。

文令為。

琦守。加銜。

十二月。鄭酋武定。元。

武定自共武十二年以來。上官尚勝首先歸附。詔設土。

府。仰以酌。若府事。至正德初。武定阿英以酌。到瑚。

遂右潘離盛。

丁未。二十五年。

官軍擊破之。

得與府改姓鳳氏嘉靖中以武定瀘江舍人鳳文安侯孔目鳳氏宗謀制誥遂襲兵圍府劫掠出境盡取本省諸道兵乘虛襲破之以聞。詔允鳳。詳何元德在府明敢毒何今為州馬川注見前乃改設流官。授鳳歷子思堯為經歷歷以思堯不得知府。怨望。復謀作亂。被擒詠死鳳氏土戍盡絕。至是鳳阿克稱祖與賊鄧翠馬百四十八酋鄧翠馬百四十八酋鄧翠馬百四十八酋

錢塘以救高病當一員沈毅有
人。二獨當國政時朝野以弛中外解體賢愚咸倚
帝更新庶政帝雖優容之而終不能行至是卒于官贈
太保。
十二月裴延齡誣劾渾瑊叛。
渾瑊與長安之子晉昌郡王。曹作雜
吉甫曹作埰今避改。潤入劇鎮。大掠河流口。參將馬揆等
不能禦時援師所過居民皆見水光鶴爲激至誤入京
師者日數萬。尤門盡閉兵部尚書李化龍請以三十萬
金補前線缺倘并修守備之具而度支告匱戶部請暫
借內庫礦稅銀以歲月補還帝難之命發太僕寺馬

價十萬戶部銀十萬與之庶情定數以有備引去。
己巳二十七年春三月恭陵祔大勝拳在鄭州府鞏縣北
先是衣頗結黃台吉謀犯喜峰口總兵官杜松。字years清
受總督王象乾節制會諸將揚言吉帳以黑劍死
乃從遵化中左所攻孰慕圍營陰遣人以大提鬧
兵騎副使駱思恭彼無故破勒必復此事日匝洲事是
果以五千人攻大勝寨。統守將鴨仁支解之殺掠幾
盡復深入小凌河。見二十一里官軍稟之大敗將杜
松躬大凌河。指白山東源出喀喇沁西南流入海。不敢救。遂入
爰哲松部議亦以數山杜松志其書罪自劾松志其書
接者臣附會馬系酋酋其奇功。乃自提兵出寨。將搗巢以

雪前恥。正所得止五級。士馬委陷沒松益憤盡焚鎧仗
直兵事不問乃勒還籍。
潔向高喆發言官章疏不報。
時言路五相詆訐。帝心厭之章奏人力攻矜事中王元翰宇伯輿。河州人。貪婪不法。元翰亦號詆
羅芳左右二人者復相角不已向高論盡下諸臣勿部
院大臣評曲直。其論議顛倒者一二人。以警其餘。不
報。諸臣皖無所見。曲直俱斥。科臣劉道亨。宇子元。錢塘人。萬曆己丑進士。授行人。擢吏科都給事中。周日庠。臨川人。疏言。正
尚書。兩吳給制而上吏部尚書孫元化。
庚午二十八年。夏四月丁酉朔。
日有食之。
時京師久旱。正陽門樓火。給事中周永春。臨川人。疏言。正
陽城樓。與正殿相對。義取宮闕。今陛下不居正殿。而居偏殿。
臣仁。竊以爲宮闕名正陽之名。實兼取義。萬曆二十年來。天小
雨。則祈雨。雨霽則謝。雨雪非時。亦有禱。是
歲百姓疏入不報。
冬十一月壬寅朔日食。
禮部右侍郎兼正春子非長。吉水人。言。
之月也今冬十一月。朔陽生之月也。雪非時。亦有禱。是
以上天垂告如此。日之食與更在一時而皇上之寢興
宜減在一念誠翻然轉移。太平盛業將綿蕞世疏人不

辛亥二十九年春二月巡撫鳳陽都御史李三才罷

三才在淮久興漕抑豪右以蘇小民之困緩徵以待秋收監得民心山東稅監陳增薦

[illegible]

[illegible]

[illegible]

六十餘人時稱盛事云。

九月李廷機罷。

廷幾性廉潔然頗刻深不諳大體。其在禮部廷崇人輩越以涖行楚王。既擬奪俸。請還藩。改南京。又擬罰米。請還之。不敢出。者三。初入閣。廷臣爭論之。廷機累疏乞休。不允。杜門不出。待命踰年。乃屏居荒廟。人跡都絕。言官攻之不已。至是疏已百二十餘上。不得命竟歸。廷

時江上有倭警。命急風陽巡撫陳薦禦之。加淮揚田賦四十一年春三月加淮揚田賦

十五萬兩有奇從之。

夏六月。詔布色國襲封順義王。

三十五年。貢義王薇哩克死。孫布色國應嗣。求婚于忠順夫人。忠順之其所部薩納台吉。答仗素烏哈台吉。及烏哈台吉不相下。封號久未定。至是布色國始與部長皆具狀爲請。封忠順夫人旋始婚于忠順東西諸部長皆具狀爲請封忠順夫人旋

辛詔封布色國爲順義王。然勢益衰。不復能力制諸部

吳訥布色國所侵。山大二錢外十部其部長烏嗜合吉等。各有所屬。編定牙帳。朝廷因其故俗。

八月以方從哲字仲涵。其先徽商。占籍吳江。大總督涂宗浚。各部長仍舊。如例。涂宗浚。浦南昌人。翻森台吉傷仟。死。謚台吉。今改。

兼東閣大學士。預機務。

白朱賡卒。李廷機棄向高逢獨相。屢請增置閣臣。章

仍除上至是始命二臣。大閣時適南在籍踰年。乃至。故

欲披薄風紀。而是時朋黨勢成。言路大橫。會御史張居相給事中孫振基字開遠。開德人。察德安。韓敬亦再。三年考會進士。振基分校順天。闈試所取。皆舉子。頗有私。居相并劾。振基事。送之吏部。吏部院謂。振基未得命。遽部。侍郎孫丕揚。不及察。尹。振基。謂。振基。學。韓敬之。意。亦不。及察。尹。等。振基。謂。議者。謂。廷臣。于是。振基。人元高。教等。交章。論劾。丕揚。乃生。敬。不。遂落。職。已。

武進人。而南。巡按御史。劉養。奇。陰。與提學御史。

熊廷弼復以。宦尹。鄉人。事相訐。

按。過。先。請。先。遍。謁。南京。諸。重。臣。

敬。實。先。謁。湯。故。智。而。

劉。養。奇。之。來。振。基。又。發。書。生。員。

裁人。顧人。康上。白。自。

引。謝。廷。弼。未上。疏。辯。

弼。嚴。有。司。報。未。結。及。

劾。尹。家。兒。學。生。員。

許。振。基。又。發。尹。家。書。生。訪。及。

史。勢。應。成。等。相。繼。背。公。南北。臺。議。議。方。謂。各有所左。

右而帝。竟如。違。言。分。廷。弼。解。職。

鄉人。也。性。峭。教。言。是。聽。以。年。例。出。振。基。及。御。史。王時。熙。

南昌。魏雲中。武。鄉人。與時。熙俱。

力。攻。振。君。子。外。不。關。都。察。院。璋。以。

失職。求去。踰十。餘上。始予。告。歸。

六水

兩。總河。南山東。湖。廣。江西。俱大水。

八月以方從哲字仲涵。其先徽商。安道。南。益。爲禮部尚書。

兼東閣大學士。預機務。

白朱賡卒。李廷機棄向高逢獨相。屢請增置閣臣。章

仍除上至是始命二臣。大閣時適南在籍踰年。乃至。故

事廷臣受官先面謝始蒞任帝久不視朝道南至不獲見不敢入直從哲爲言帝令先蒞任道南始視事

九月吏部尚書趙煥罷

煥素有清望于朝臣無所左右顧雅不善東林故清議

人攻東林者乘間入之所疏排往往不協清議先後爲

御史李若星字紫垣。給事中孫振基等所劾。煥遂乞罷。

葉向高論煥超視事向高言今國事艱難人才日窘在野者懷明張無咎朝士如朱吾弼輩水火甚非國家福也臣職在論思之官肘腋大臣不言天下事尚可爲也煥乃出晨星無幾矣大臣工日尋水火甚非國家福也臣職在論思之官肘腋大臣不言天下事尚可爲也煥乃出白今以後庶幾戮力同心爲國事主張聖之當路大臣得展布而毋苦言官得發舒而毋忠讜事之艱可寫也煥乃出

既而御史湯兆京以振飭出外不後吝都察院守故事力爭不得投劾徑歸其同官李邦華字孟閭。先海澄人。孫居相及郎中賀煥。毋滑人。陽復交章劾煥擅權帝爲奪諸臣俸貶煥官以慰煥請去益力遂即首罰前出城待命踰月乃許乘傳歸

四十二年春二月以鄒德之。字泰來。泰和人。爲吏部尚書

鄒之年八十餘耄而憒。聽楚當意指文選郎王大智。下四人。鄒之所倚信已而復任胡來朝。錢皇定制科道外轉必會都察院吏科協議自趙煥始及福之皆不令與聞都給事中李璿寶慶人。抗章力爭御史周起元等亦引故事。言建儲不能難乃跋其黨舉起攻之瑾工三上來朝亦三疏詆訂詞頗窮乃言年例協贊之旨實秉國者爲停兩相非可爲制乞改前令從其帝

下無所處分時給事中張國儒已陞推京卿法不當轉

邓來朝以其異已遂出之繼之不能禁也

慈聖皇太后李氏崩謚孝

太后性嚴明萬歷初政保護之力居多姜應麟以疏請建儲被譴太后聞之弗善也。日帝入侍太后問故帝曰彼都人子也內廷呼宮人曰都人太后亦曰都人進遂大怒曰爾亦都人子帝伏地不敢起儲位由是定

王之藩者數十百輩不報酉十一年春廷臣復交章力請帝以明春爲期已忽值壯田并四萬頃不行廷臣大駭無何是月慈聖王有之母久不之國且制無有是月慈聖王有之母久不之國且制無有是月慈聖王有之母久不之國且制無有

往當斬加等立決秦定未上會提牢主事王之寀[illegible]朝邑散飯獄中私語若得其詞書愿[illegible]不肯疏[illegible]已云不[illegible]
[illegible]二更扶問老[illegible]始告小名張九兒[illegible]世三娘李刻父令[illegible]
[illegible]不知姓名[illegible]老公[illegible]成與汝[illegible]義[illegible]比尋京大不[illegible]
[illegible]街道人乞[illegible]老公飯我[illegible]汝衙一遭[illegible]人報[illegible]
[illegible]死乃[illegible]我[illegible]山厚[illegible]門到[illegible]門者[illegible]老[illegible]
[illegible]公內侍通報[illegible]地之寀備[illegible]其語[illegible]侍郎張問達[illegible]且
苦差不癡不[illegible]有心有膽乞縛內犯[illegible]九卿科道三法
司會問疏入未下廷臣連章趣之而邱中陸大受[illegible]武
[illegible]字帝惡之與之寀竟俱不報[illegible]使史道庭
訓言禍生肘腋宜亟剪除亦不報庭訓遂移文鄖州踪
跡之鄖州戚延齡具言其致癲始末[illegible]皆妃遣瑜延佛
[illegible]民多為[illegible]刑者先帝[illegible]悟[illegible]往書[illegible]子瑞王人[illegible]之寀
其蓄養[illegible]子瑞[illegible]戚貴妃[illegible]寀不[illegible]將[illegible]故特[illegible]欲[illegible]害

[illegible]狀于是原問諸臣[illegible]為[illegible]皆遂以風癲二字為定案趣
數日問遣[illegible]外郎陸[illegible]龍[illegible]字名致[illegible]言令十三司會鞫
[illegible]成[illegible]龍[illegible]獨詳訊之具得丙監麗保劉成主使狀
[illegible]名字不[illegible]久[illegible]乃[illegible]疹錢[illegible]殿之麗保不[illegible]赴
[illegible]太[illegible]之[illegible]名[illegible]之[illegible]且[illegible]二人與[illegible]金銀[illegible]
[illegible]字[illegible]我[illegible]打上宮門[illegible]得小爺[illegible]有[illegible]不
[illegible]者內[illegible]所[illegible]摒[illegible]太子者也文言有婦人孔道同果凡

起居惡屬國泰深[illegible]有[illegible]
諸臣亦願陛下保全國[illegible]無[illegible]
預機或[illegible]陷大[illegible]或[illegible]
[illegible]差以[illegible]則國[illegible]
好人[illegible]乾上變言巫蠱事[illegible]已
心動命貴妃[illegible]為計貴妃[illegible]乞哀皇太子。
令太子白之延臣太子亦以事連貴妃大懼[illegible]帝速具
[illegible]母株連帝乃御慈寧宮太子侍御座右三皇孫雁行
列左坦下召大學士方從哲吳道南及文武諸臣入責
以離間父子因執太子手謂諸臣曰此兒極孝朕極愛
惜使狀有別意何不早吏[illegible]吏[illegible]言[illegible]
[illegible]者[illegible]心[illegible]帝不[illegible]悉[illegible]
[illegible]先[illegible]計[illegible]復[illegible]大言不止帝令中[illegible]
[illegible]先[illegible]命內侍引之皇孫垂泣級上令諸臣熟視曰朕

[illegible]前[illegible]長成[illegible]何說顧問太子有何語與諸臣悉言
飯陛太子具言撫[illegible]之人宜速決并責諸臣言我父子
何等親愛而外廷議論紛如[illegible]等為無君之臣使我為
人子之子帝復問諸臣曰[illegible]等[illegible]皇太子語否復連聲
重申之諸臣叩頭出遂磔差于市掠死成保李中馬三
道等皆流其事遂止帝不見羣臣二十有五年矣至
是一出以釋疑且謂制貴妃太子[illegible]
益子[illegible]者亦不連罪趙[illegible]
[illegible]
赤見
[illegible]

[illegible]月[illegible]
[illegible]八月[illegible]癸[illegible]部[illegible]
[illegible]是時[illegible]
[illegible]

是時[illegible]癸酉號于[illegible]
[illegible]
[illegible]

不過千騎惟布色圖之子濟農士馬雄強部為套中之
手先聚家兒錫里昔作孤兒
自聖今收等以執寶不肯受部邊旋
擁衆兵官梁忠隨所向以勁騎邀擊悉收之復追去
至是濟農挾求封王且市馬遣臣不許濟農合套
部大舉入寇東部吉囊大稻浦
亦貳於我
其國事在丁烏拉貝勒布占泰攻殺之布
市以媚好布占泰復謀背叛
古泰勞弱乘于柴赫其國遂滅
吉囊西破俺而我
太祖定安撫納爾蓋
征哈達大兵圍綿台什哈其城
台什哈棄城保
太祖既削平諸國德威遐播又招來國
已成于是諸貝勒大臣等咸奉表勸進以正月壬申朔

復以十二字加無圈點上下字
而圈無別內加點以分析之定
色為別白為白圈為黃成何創造滿洲文字
參用其色每之其為八旗分
太祖為後金列國英明皇帝以是年為天命元年
是歲雨雹山東河南大饑
夏秋陝西山西旱蝗江西饒東
五月辛未朔日食
夏六月大旱暘
兵科給事中熊明遇宇良疏言天春以來天鼓南鳴
于晉地流星晝隕于滿野占象合
屬地震二十八天火

九石許等孫今屬朔裁河內女奴逆東兵端吐火四眷
秋二百四十年間未有砌十今日者北山東大破人相
食黃河冰塞瀛北以太凹絕天軸星辰沒破襲刀金
水忽行或日光無芒日月同暈為恒風為枯旱天道愈
深而陛下所行許誣天拂經之事此誠禽思碎首仰祈
禽思秦人西門行甲氏主管公等私而卻羽爰步
之賢名臣禽思之等思日日出出東
至四木表志實
忠良進賢不私
四乃對使
貿牛痛哭之時也故以八
變五斬之祇逆內降太前
之祇逆之祇逆臣
地動說可愛
天下共事也可愛
盜賊說合我道可愛
愛人已五福之大向之納
開發倉粟之法濟成奸數武舟之
道降雪雨之五福未已三無羅之
校可證
粵之說多說
御宛之
無人心天下事可不
帝不省

今屬犯延綏破寇文煥赴救大破之逐代官秉忠鎮延綏煥
寇榮浩爾齊布延奏暫代卜沙津舊作沙計掌擢相挣
昨既而復與濟農合駐高家楮林要封王補官十事文
煥襲其營斬首百五十浩爾齊許部落納刀立誓獻罰
九九部落中等就
馬牛羊之數已沒伏兵沒部指揮王國
安科蒙吃錫甲思犯慶山
之延綏一十餘里延慶不行志沙津乃與濟農兒錫
里浩爾齊布延奏等相繼朝款延綏遂少事

太祖親率步騎兵二萬進發開行部七大捷告

天兵克撫順

斬我

天兵之

通文太祖明年一帝十士也明年春二月進發開行部七大捷告

祖父戒 也明年春我師攻會安城遇敵兵數萬凡滿漢人等皆

起領兵抵有遠者見兵至為見兵至為見兵至為

會遊擊動。而諸路兵尙未出關。帝賜楊鎬尙方劍。得斬
總兵以下官。鎬乃斬清河逃將陳大道。尙炫領軍中至
冬。四方援兵始集。
九月加天下田賦。
帝以遼左軍餉不敷。除貴州地毯。兼有尙緞。不加外。餘
省照萬歷六年會計錄。派定七百餘萬。增練加三餉。
六毫共加銀二百萬有奇。次年復加賦額至八百萬。時
遼餉五百餘萬。軍心賴以粗安。而天下蕭然。民生困斃
矣。

戊寅。
冬十月。彗星見。
彗星見分後十數日。犯太微。又三日。過紫微垣。凡三十四
日乃
沒。
己卯。
四十七年春正月。當尤廣見。
長竟天。又星隕地。震聲方議進師。識者以爲兵敗之徵。
三月。楊鎬誤師出塞。敗績。
帝以四方援遼兵大集。恐師老財匱。下廷議。方從哲與
兵部尙書黃嘉善。侍郎張問達。攻北。會二道。開原攻北。會一道。開原攻西。以趙夢麟。楊林大。
馬林。當州人。之子出開原。以趙夢麟。楊林大。
軍杜松出撫順。攻西。以趙夢麟。楊林大。之子。王宣。井拙大。鑾鎧。
李如柏。從寧遠。當開方。與紀曉。在清。子東。
南則以劉綎由寬甸。出寬甸。東北。馬剛在東北。擣後。以
副使康應乾監之。而令遊擊喬一琦。字伯英。上海人。別監朝鮮
兵。爲助。號四十七萬。期三月一日。會二道。開在今 興
並進。大兵不滿。師則退。松欲立功。先渡渾河。即
卜邊外。流入經 興京內 東北。抵 撫順大 東北。
西北至 奉天府 承德縣 瀋陽大 太子河。
乘勢趨薩爾滸。舊作 薩爾滸。
今改。谷口。我
大兵方築界藩城。在 興京內 東北。抵 撫順大 東北。
北。鐵背山上。依 谷口。以待。松軍過將半。伏兵
襲之。阻松軍至。伏精騎于谷口。以待。松軍過將半。伏兵
尾擊之。遮其外。薄渡口。與築城夫谷。據吉林崖。松引軍
圍。別遣 瀋陽 薩爾滸。山上。松軍攻崖方戰。
大清益于大。助之。已又續遣二旗兵。

遣六旗兵攻松。別將于薩爾滸山上。明日。六旗兵大戰。
殺薩爾滸軍。死者相枕藉。所遣助吉林崖者。自山馳下。
擊松軍。二旗兵亦直前來擊。松與夢麟宣力死。全軍盡
覆。林在開原兵出二谷口。在今奉天府海城縣。開松軍
處置三谷關齊 西明 齊。
敗績。
大清兵乘高看陣。林大敗。遁去。
戰死。鎬聞急檄止如柏。經兩軍。如柏。山。民虎攔。
大清明兵二十人見之。登山。
大驚。奔走相踐死者亦千餘人。
大清兵追擊。狀如栢軍。
河。與 紀曉 在清。東北。出鎮江。
五十餘里。爲深河。子。皆小徑。
人。殺已深入三百里至。
克二。
時。
大清兵守栅。鄧路。聞經。渾不。遵戰。經。渾不知杜松軍覆。

乾寨進登門布逵哩岡通

大清兵亦繼入門出其上而別以一軍趨紐西岡上軍自高地下奮擊逾紐岡者復從旁夾擊巳乃張松阿喊

斡城西北前出關鐵嶺復失瀋陽及諸城堡軍民一時盡竄

遼陽洶洶廷弼兼程進遇逃者諭令歸斬逃將劉遇節等二人以祭死節之士誅令將陳倫劾罷總兵李如楨

如楨威寨第三子素不知兵由父廕襲官至右都督並在錦右僉書其兄如柏革任還入朝李氏世鎮遼東邊人懾服非再用事氏不可當宜遣如楨抵遼陽鍋使守鐵嶺鐵嶺敎李氏宗族素所在聽如柏還其族黨部曲高貲者悉隨之西城中為空如楨以孤城難守還屯瀋陽及鐵嶺被圍委斥不救城遂失

督軍士造戰車治火器練練遼兵十八萬分布瀋陽渾河撫順

數月守備大固文詩集兵十八萬分布瀋陽渾河撫順

柴河靉陽東北以達柴河名鎮江東南與朝鮮分界處

等諸要口使首尾相應帝從之廷弼初抵遼令參事葉向高往監其事葉向高善往無不盡心開原又河東根本開原今已破則北關薩保守也乞速遣將備禦懼傳聞朝鮮亦不足恃遼瀋何可致誤臣等兼誤國也疏入報允　北關在奉天府東

大清兵已克開原馬林敗沒廷弼上言遼左京師肩背河

郊陛下能高拱深宮勝妖邪之亂乎帝深然其言
庚申四十八年春正月朝鮮乞援
是時我
大清兵攻破北關降其部長安巴孛羅作亂
李珲昭之子。二十七年襲封。
遣珲陽衛陰順宜選官宣諭或命將究設其說紛拏即
疏薦二百年忠誠事大死生一節可嘉請
詔嘉勞慰諭以安其心帝是其議然勑令陪臣齎往
不遣官也
是四月皇后王氏崩
大學士方從哲哭臨畢召問之從哲頓出復卻故

孤閣臣用大臣喪下當陳命帝許之從哲頓出復卻故
五月帝崩
先是帝寢疾不食者半月外庭憂危
皇太子未得見
帝事中旨傳出。逮從哲中旨始出。
二大俱作緒平是帝召用之
授內侍於朝鮮建忠者其
言遂左用兵自拿東關第
勇士二百隸者以勇士隸錦衣衛西
朝方拏內侍擬奏大臣諸奏其
了陸于等緝拏以下官有差
百餘人請殺東關第
及史名也陪臣漢烏鵲
陳鹿皮名濟萬金華
帝有疾
初鄭貴妃侍神宗疾憫皆乾清宮及
帝以嗣王事衛已遂珠玉及美姬八人取
氏時宮中二李選侍人擬
東李宮妃鴉西李氏馬西
帝寢因請立鄭貴
疾御門趨班朋扶體力從哲
如游方士事得服時
視朝帝由此衰
克繼宮中報大
信郎孫

后部遍詢朝士注擬皆甚危懼吉郎李文圓共包藏禍心于是給事中楊廉御史ㄐ光斗自言于朝與吏部尚書劉吉郎中張縉及范衣前定密謀廢立文圓即貴妃恐即移居絕密逼遂劾文圓及縉吉郎之一黨以相自送被卑長子珪頭呼萬歲宮婢悉陵宮扶日登輿午時至謁日令海子出宮為魚水人所為耶兼東閣大學士預機務召乘向前復以何宗彥字君美一燁字季華長子珪字象雲次子珪字象日人韓爌字象魯州人朱國祚字

入閣

時內閣止方從哲一人史繼偕沈淮阿米至帝遂復有宗彥等命而宗彥與國祚高亦俱在籍惟一燁爌又直明年六月宗彥國祚爌皆入閣十月何宗彥卒贈太傅謚文恪

帝召見方從哲等于乾清宮九月朔劉

淮奏比召見從容語公張惟賢閣臣方從哲劉一燁韓爌尚直周嘉謨李汝華俱在汝華復為首輔

輪事中楊漣上以小臣特預召帝數日之命封選侍為皇貴妃心忌皇長子久復推之出營帝曰朕自后帝不得守凡施行大禮名分則俟之貴妃薨乃定名

類決將偏袒查之貴妃薨乃定名

所來有不恐言者定得光斗落大怒罵加榜謫數仗

他犯罪應打文選郎不得輒舉即電是約典非動打文并告訐

雖電是約典非動打文并告訐

何篤者選特盛怒復卑長子珪以光斗言

移慈寧今何日可結愛服在經

劉二燁日本朝故事仁聖皇后每生孝也

長子自承幸臣入臨為閣人所持遂痛聲哀之得入臨

如燁一燁言是長子所作挈閣不應一燁大言誰敢臨

新天子者東宮作讖于安八日而

胞皇長子疾握ㄐ及門中官數出

退之一燁以相自送被卑長子珪

頭呼萬歲宮婢悉陵宮扶日登輿

午時至謁日令海子出宮為魚水人所為耶兼東閣大學士預機務召乘向前復

宮婢不安不肯登輿扶之得

宮婢遂又舉扶之數步乘輿至

輿太事呼上面日亦數不肯

足食重淺為特

選侍李氏秘斯噬臂

選侍欲專大權必欲與皇長子同居延臣爰咨先進

光請映後選慈慶李光斗上言內延自乾清宮猶外廷

其他犯罪應打文選郎不得輒舉即電是約典非動打文并告訐

乃退走哲廬不得守凡施行大禮名分則俟之貴妃薨乃定名

類決將偏袒查之貴妃薨乃定名

所來有不恐言者定得光斗落大怒罵加榜謫數仗

他犯罪應打文選郎不得輒舉即電是約典非動打文并告訐

何篤者選特盛怒復卑長子珪以光斗言

移慈寧今何日可結愛服在經

劉二燁日本朝故事仁聖皇后每生孝也

長子自承幸臣入臨為閣人所持遂痛聲哀之得入臨

吉選侍陽託保傅之名陰謀擅之幸君必不可來臣竊之在今日諸大臣對決之亦惟今日事也若一日不決之後悔無及矣

侯嬴侍不得已乃稱疾不往公子侯嬴乃為公子畫計曰聞晉鄙之兵符常在王臥內而如姬最幸出入王臥內竊聞如姬父為人所殺三年王求其人以報之如姬為公子泣王王發兵符如姬盜以與公子公子將行侯嬴曰將在外君命有所不受公子即合符而晉鄙不授復進曰臣屠者公子乃可請朱亥與俱朱亥者力士也晉鄙怒欲撻公子朱亥袖四十斤椎擊殺晉鄙公子遂將晉軍

皇長子由棲即位是為

時甚議改元或請泰昌弗紀或請去前歷四十八年即以今年為泰昌元年白或議以明年為泰昌後年為天啟元年左光斗請以八月以前為萬曆四十八年以後為泰昌明安足信初光宗在東宮時鄭貴妃譖之內侍張差梃擊慈慶宮事起用直臣發其姦謀光宗大感悟完繕中外紀綱吏部所參滿朝無不從發內帑抑近倖拔賢才中外欣

劉晚花通鑑覽 卷之 四十二

然望治

陽太監魏進忠初為帝乳母客氏定與為奉聖夫人進忠入朝先與客氏私通遂與客氏謀逐王安安知之白帝帝不聽安遂出矯旨逐安安出宮門仰天大呼曰我受先帝付託今為客魏所逐我死不足惜負先帝耳遂自刎死

有寵封客氏奉聖夫人

氏遂預朝政恃寵驕橫進忠亦且言選行白敢白氏妹入井

朝先與客氏私

進忠初為帝乳母客氏定與為奉聖夫人

朝政恃寵驕橫進忠亦且言選行白敢白氏妹入井

有寵封客氏奉聖夫人

忠兄釗俱銀禾下

解乃止

憲宗皇帝

辛酉天啟元年春二月遼陽白數日並出

閏月孫如游罷

如游入閣言者恐其不由廷推改章論列如游亦恐乞去帝輒慰留至是疏十四上乃許之後四年卒贈少傅謚文襄

三月我

大清兵取瀋陽遼陽經畧熊廷弼巡按御史張銓字宇衡等死之

應奉義二路出師復瀋而撫順來行我

大清兵已前瀋陽沈兵鎮世賢棄城遁

大軍奮勇鼓譟城外兵七萬人皆潰世賢慣世賢戰死總兵尤世威

副將張銓參將夏日新死　世功橋林衛人　城遂拔總兵陳策李秉誠

錦閭等皆走

大兵分路擊敗之策死秉誠降暨遁去

世賢最後陷遼陽總兵祖大壽出城迎降

大軍乘勝直逼遼陽城秦探令集威寧諸軍并力守御列

水注環繞濠列火器兵環四面

大兵掘城西閘以洩濠水分兵築城東水口擊敗諸將遂

梁仲策陳策李秉誠等分陣

固守我
大清左四旗兵先登城城中揑敵達具守城官牛錄章京
出等俱纔城遁城中十餘日立目右四旗兵亦登城總兵
君坡孔鎮遠機知事不濟不忍湖銓曰吾儕死于此公
無城守責官急去退保河西將行過河之西國破
舉銓不可應泰遂佩劍即自經死兵弟銳昂秀從之縊
火焚屍銓彼執綸之降某知勢不屈令遣署北向拜闕遂辭父母
乃縊死我
大清命聽之副使何鳳儀僉事高氏金氏發
井民婦俱投者六人參事崔錫爲成屋自
經于梯前僉事錢錦回知縣楊秀從之縊
自刎死。何鳳儀字儀甫永平人。參議陳守謙大同人。崔錫爲揚州
人。錢錦成都人。遼陽既下遼東之三河普兵高氏金氏發
其妻
之遂曰賊已逐矣汝等如
爲之遂賢因得擁城而

六月起復赴弼經略遼東以張鶴鳴字九皐永人兵部尚書
初定撫寧帝念其守遼功仍議起用及薊陽遼陽繼
失京師大震劉一燝上使赴弼在當不至出帝乃貶馮
之遂曰賊已逐矣汝等如
爲之遂賢因得擁城而

夏五月壬申朔日食。
以王化貞爲兵部右侍郎經略遼西部心及遼薊練失廷
化貞前以參議分守廣寧頗撫降人心稍定然化貞素無
識推化貞爲經略時廣寧止有軍千餘化貞招集散亡
復得萬人數萬士民聯絡百
大略不習兵事欲恃西部爲援遂以竪棄孟津兵而不
事于廷弼廷弼申諭化貞不得擅出簡制坐失機宜
由是經撫不和廷弼受言官
立皇后張氏并冊
八

英都忠相通乞給臣家名刻付吾道募山東礦徒有能結衆五百人以上者即署守備如此則二三萬勁兵可立致帝即從之未幾我

大清兵渡江先鋒陳良策潛過十七文龍文龍遂引兵收其城王化貞遣以大舡五艘朝發命發大津登岸遂以鎮江降

方以鎮江降多不服而化貞再疏請出師且言勢在必克兵部尚書張鶴鳴深以爲然奏言時不可失請令廷弼進駐廣寧節制遼總督王象乾注見移鎮山海化貞無功而還化貞爲人愚而自用度河進師廷弼不得已出關大右亟

國成都僞號大梁設永相以下官左布政使朱燮元字懋和浙江山陰人舉大計蜀王以亂留治軍事燮元急趨近道兵赴援僭右丞使周善高見人善分陴按察使林宰漳浦人分陴四守城急圍方解善高與賊齊文涛納北黨城中爲內應覺之一斬二百餘人又命死士突出斬一賊中於其腰賊少衄已而援兵斷其歸路左右盡死

良士忠州人萬曆中進士官至四川巡撫先澄巴爲民弊革兵四千倍道潛度重慶自綿潼兵亦重慶然戰亦自若行

明史實日光宗崩徹久影響年指施木展二秦藩爭嘗與閣臣方從哲比而王之寀等日見

四川永寧宣撫司奢崇明反

永寧者氏門洪武後世爲其酋陳良策潛通十七文龍文龍遂引兵明以疎關襲外恭內陰整其子寅尤驍桀好亂時朝廷方遣官募川兵援遼崇明文子壽行先遣土目樊龍張影等領兵詣重慶過撫徐可求蜀將可求安人議汰其老弱龍等遂反殺可求及道府總兵官二十餘人據重慶分兵攻合縣納溪破瀘州陷遵義興文中置都爭見朝知縣張振穗字季修貴山人死之崇明統所部與徼外雜種凡數萬播州遺孽楊應龍亡命好人遂起附之全蜀震動乃進

將驕乾象遣人輸款願殺自效變元許之令誘崇明
至城下伏起崇明跳免乾象即于是夜縱火焚其戰兵
亂崇明父子倉皇走遁州乾象以衆來歸成都圍解
[illegible]帝俱在變元亦已授四川巡撫帥師進崇明乘勢復州
縣徵所四十餘推榮請把重慶不下變元督其玉等奪
二郡關在重慶府巴縣西北據其險佛圖關在巴縣西北李驥從
赤水總兵杜文煥所破諸將迫重慶而軍城中乏食變
元以計擒樊龍殺之張彤亦為亂兵所戮遂復重慶遁
州尋亦復。

冬十二月罷吏部尚書周嘉謨。

神宗未齊楚浙三黨為政黜陟之權吏部不能舉及嘉
謨為尚書大起廢籍向稱三黨之魁者漸自引去惡寔
維革傾狡出之外魏忠賢怒嗾給事中孫杰劾嘉謨
謨受劉一燝屬為王安報仇寃誤遂罷歸。

戊二年春正月我

大清兵取西平堡王化貞棄廣寧與熊廷弼走入關。

先是化貞凡五出師輒引還入九月再出十一月
亦不
至廷弼乞勿化貞慎重築止化貞上言臣願滿兵六
萬一舉蕩平時葉向高當國化貞座主也頗右之廷臣
惟少僕何喬遠等數人。御史江秉謙劾光縉
吏人。兵
江人等與廷弼合餘皆右化貞谷毋受廷弼節制廷弼
抗疏自辯以東西南北所欲殺之人適逞事機難處之

會議良能為封疆容則容之不能為門戶容則去之何
必內借關部外借撫道以相困文言纏撫不和皆有亡
亂崇明父子倉皇走遁州乾象以衆來歸成都圍解
[illegible]帝俱在變元亦已授四川巡撫帥師進崇明乘勢復州
縣徵所四十餘推榮請把重慶不下變元督其玉等奪
二郡關在重慶府巴縣西北據其險佛圖關在巴縣西北李驥從
赤水總兵杜文煥所破諸將迫重慶而軍城中乏食變
元以計擒樊龍殺之張彤亦為亂兵所戮遂復重慶遁
州尋亦復。

冬十二月罷吏部尚書周嘉謨。

神宗末齊楚浙三黨為政黜陟之權吏部不能舉及嘉
謨為尚書大起廢籍向稱三黨之魁者漸自引去惡寔
維革傾狡出之外魏忠賢怒嗾給事中孫杰劾嘉謨
謨受劉一燝屬為王安報仇寃誤遂罷歸。

戊二年春正月我

大清兵取西平堡王化貞棄廣寧與熊廷弼走入關。

先是化貞凡五出師輒引還入九月再出十一月
亦不
至廷弼乞勿化貞慎重築止化貞上言臣願滿兵六
萬一舉蕩平時葉向高當國化貞座主也頗右之廷臣
惟少僕何喬遠等數人。御史江秉謙劾光縉
吏人。兵
江人等與廷弼合餘皆右化貞谷毋受廷弼節制廷弼
抗疏自辯以東西南北所欲殺之人適逞事機難處之

會議良能為封疆容則容之不能為門戶容則去之何
必內借關部外借撫道以相困文言纏撫不和皆有亡
[illegible]帝令熊廷弼經撫不和必誤封
疆大事而張鶴鳴信化貞請撤廷弼他用帝不從責
再議議未上而我
大清兵已西渡遼河攻西平堡招副將祖一貫降不從布
楨楠進攻克之二貝死合化貞遣遊擊孫得功參將祖
大壽合總兵祁秉忠赴援廷弼亦檄總兵劉渠合帥前
進與
大清兵遇乘機急戰。

大兵追擊至平陽橋渠秉忠及副將劉敬參將黑雲龍等
皆死之全軍盡及大將走見卓鳥得功請降得功素為
化貞心膂及是欲生縛化貞以為
大清兵頓沙嶺不進得功
[illegible]來進
[illegible]
[illegible]
[illegible]

及是與化貞遇大凌河化貞與廷弼微笑曰六萬衆二
舉渡平竟如何化貞憤譏守寧遠者見及前屯明以元
廣寧前屯衛今廢故城在寧遠州西南 瑞州通
乃以已所將五千人授化貞爲殿書樊稽察與副使高
出榆陽胡嘉棟西華等先後入關獨邦佐留松山自經
入
死我 而死守不遺餘力中朝方論邊事不能顧
久之新撫王三善字承城人始分兵三道進奪龍里城擊
殺安邦俊水西別部頭目與邦彥同反者邦彥陰走遂乘勝抵貴陽城
下先以五騎傳呼曰新撫至矣衆城懽呼更生貴陽及
圍十餘月城中乏餉萬至是僅存二百人而孤城卒
全皆樓及永安錫元功也時議與朱燮元之守成都並
稱焉

邦彥水西宣慰使安邦彥族子兆侄位死子仍幼位母翁
以孫承宗字稚繩高陽人兵部尚書兼東閣大學士預機務
承宗以知兵名廣寧既失東事急遂進大學士又從
御史左光斗言益承宗以閣臣理兵部承宗疏言通年
兵多不練倘多不核以將用兵而以文官招練以文官臨
軍以文官指授以將備邊而日增置文官于幕府遂
任經畧而日閱戰守于朝此極弊也今當重將權擇沉
雄有紀略者授之倘鉞如唐任李郭自經畧部以下皆
邊事小敗小敗皆不必問宜使守關者制人而徐爲恢
復計因列十款西部宣慰安邦彥也長官司安疊阿
疊宣慰奢崇明也長官司馬千乘也貴州宣慰使安
疊納馬

三月到一條龍

先是管交南洋沈滯者數十年一燥士之阻魏忠賢比而
黜一燥及周嘉謨龍一燥廣疏乞休許之巢回高起潛
氏以出復入一燥碩命大臣乃不得比保姆致使人揣
摩上與突不可知之地其淵當防不測書官思念不
容已以
舉內操
魏忠賢勸帝選武闈錄火器又日引帝為倡優雜戲狗
馬狐鼠事中惠世揚劇朝瑞御史江秉謙等劾沈灌
交通閹人弄兵大內中旨切責俟震鳴黃尊素字眞長
錄姓人。

等先後疏陳內操非便即追劾李可灼進紅丸事斥
考服中外宜如從哲言凡紅丸乃首輔進所進天可知
不容詭百官文武當自考哀威時妄進大黃涼藥罪又
在可灼上詔皆宜遠戮以洩公憤議上可灼遣戍文昇
放浦竟而從哲不罪未幾復召入閣矣四方從哲進紅丸罪
從浮議
大雨雹
御史周宗建周陰盛陽衰之徵疏陳四事一攻大學士
沈淮一請慎建言廢弛一請嚴考察濫冒一請杜差遣
冒濫此雜務朝士一事數職必專成規一事數人行政
或陰報牌下用人行政一事數官貴專責成一事數官
起手畫體統清之數必止一長吾思賢見疏慨利弊
五月有星隨日東昇

以九卿議久稽趣之時

山東白蓮城徐鴻儒作亂

初劍州人王森得妖狐異書蓋按一妖狐狐則化人
附之倡白蓮教以惑人人信奉者多師
之倡白蓮教白稱圓香教主其徒有大小傳頭及會主
諸號襲延襄輔山東山西河南及陝西四川設壇爲香
司所攝繫于獄其子好賢及鉅野徐鴻儒武邑于宏志
乘隙出獄好賢益衆至是好賢見遼東兵失四方奸民
思逞與鴻儒等約是年中秋並起兵會謀洩鴻儒遂先
期及白蓮中興福烈帝稱大成興勝元年用紅巾爲識
遂陷鄆城俄復陷鄒滕嶧縣五經博士孟承光
寧來縣破不屈死滕縣知縣姬文允字上吉陝
西人舉進士
嶧縣知縣王之寀
三日城破登堂自經死巡撫小吏程經死之承等
東接山東以備征調薦起故大同總兵官楊肇基統山

東軍討賊戰于嶧北肇基未至兗州爲滋陽知縣楊炳及
都司楊阿棟所敗已而犯夏鎮薛劫掠薛應官軍迎
破之運道始通賊又攻曲阜知縣孔聞禮率民兵守
城不能克引去聞禮精銳聚鄒滕間官兵攻鄒縣自
徐從治字伸菴海鹽人曰攻鄒縣無兵不如先申堅固城可
圖也彭乃與參將基合游兵紅旗鄒城而四大軍繼城精
銳從西北之嶧山進山鄒大小數十戰城夫乃合天
津參將出海及閻和卿自兗進夫大破

人以爲非策自之
之乃盡出閤門之
曾華昌相爲角
即方劍御門監
職守以爲世
儀華昌副將趙
兵十一萬遣
大治兵不深入而
宗之督師也
閤門奏爲
而以
宗之
宗之

九月甘田賦
時增州蠻兵計
討弟弘檢爲信王
冬十月左都御史
初神宗時元標
泰昌初閒人始
築室耕田久留不
已復入閣門有

官軍總兵之仍築城彭湖以居已而巡撫沈有容
諭降之諸子朝發兵出擊大敗之追數里而還
而梁師范文律十二人據高樓自守諸將攻擒之澎湖
之警始息其據雲澤也
子弘師時年十九大
[illegible]
[illegible]
[illegible]

所寵爲貴人左右無敢上者皆懼妃以讒失寵爭戕妃
爲之乞憐客舉卵之喻亦罔成妃剖宮死預備食物築丸
間半月不死斥爲宮人。

冬十月以前星爲吏部付託

先是兩星爲左都御史與吏部尚書張問達掌察牘
上不時放還與那等天下快之乎是兩星俱未見仍爲
吏部銓注推獨行已志政府及中貴兩地不敢
有所干請魏忠賢雅重前名遣其私人厚幣見拒
不納大學士趙志皐王錫爵先後見文宗皆以手加
之席後入內閣一毛遂南星之門晤期見文宗皆以手加
子見泉若自別無也

一邪論排異相傾伸王之家事忽居弧箕而郎官鄉紳娶
子志耀瑞人貢嘉遇子正朋宏華人張光前字溶侗宇
林郎瑞人貢嘉遇子正朋宏華人張光前字溶侗宇
若王元人劉延謙湖天遇等亦皆民與吏
忠賢頗憚之于外事未改大璫

二月丁卯地震

有京感陽燕不淮揚湖陳同日俱震

魏忠賢提督東廠

初神宗不視朝綱紐搏亦漸棼陳同日俱震至是

皆六月乙酉者如是移建物偶忠賢二十四大罪亦古切

光牛籍

先是萬燦杖死黃門素諂進曰可以去矣進曰何濟國
二死生以之卒不去卒是超推吏部尚書進林籍不預于
延等推肅尤升[illegible]
旨進大不敬又以尤升等為趙南星孔人貢于廷光
斗與進朋比並削籍而擢徐兆魁吏部侍郎南應甲副
都御史王紹徽會都御史趙彥南星所擒者也由是
天下大權一歸忠賢矣。

魏藻德

棄向高既去頻為首輔被其潮中止首輔乘襲魏藻德
狀分旗幟號忠賢特旨編輯同寅協恭而貞次輔毋

作食嫉門抗疏乞休中旨慰留非干十悖未盡
鵬翮[illegible]自持勢不能敵而魏藻德又深結忠
[illegible]而去已而忠賢宠劾除名又
[illegible]田宅徙[illegible]以窮而後止于
第

十二月進內閣中書汪文言下鎮撫問獄

文言初以布衣往來東廠神宗末遊京師輔臣為監
生用計破許楚浙二黨先見三[illegible]部撫相式人[illegible]智不如方
設奇謀之輔入果相攻後為與
不得覓寫書[illegible]
結東宮伴讀王安[illegible]
延倫劉一燝而安居中以次打諸新政文言突閣力言

逆倫事中李恒茂[illegible]
及魏忠賢收安文言亦下吏得來孤孫游公朝問案
恒高用為內閣中書館魏廣微之黨如給事中李嵩日照
人三疏劾國祚遂引疾求去忠賢語其黨曰此老亦邪
人但不作惡可令善去乃加少傅行人襲鼎孳[illegible]
席

五年春正月復許顯純[illegible]
魏忠賢內名[illegible]
進合事中李恒茂[illegible]
[illegible]五[illegible]

其官職中旨物出朝廷以為安危事中書省上高
科舉會生事將三殿工故日至外朝等為
宿衛人密語移時先出足備乘輿服御屢役以已意指揮
便宜　明若棄向高梁道楊漣左光斗
等百餘人目為邪黨而以黃尊素光斗
吉允之免李可灼成揆崔世廷撰世廷
賢竹根東林諸人數論其罪貴干三案及京察
百八人皆以宋朝淮南盜宋江等
姓名目為綽將分坐忠賢力為報仇凡異己者
概指為東林黨而去之清流之禍遂不可解
封疆事成喝有御史石三畏孟
王紹徽編東林一百八進之忠賢俾悉是為逆
而王紹徽編東林一百八進之忠賢俾悉是為逆
其疏付史館　三朝要典人
忠賢門下十狗兒之一也

三月戊
大清建都瀋陽
元是。
太祖高皇帝命築城界藩普連宮室于自界藩遷于薩爾滸
陽既克乃于城東五里
是以瀋陽形勝之地
盛京

夏四月太白晝見
重修光宗實錄。
御史楊維垣文
劉一燝韓爌孫慎行張問達周嘉
計而歸范濟世
吉允之免李可灼成揆崔世廷撰世廷
賢竹根東林諸人數論其罪貴干三案及京察
概指為東林黨而去之清流之禍遂不可解
封疆事成喝有御史石三畏孟
其疏付史館　三朝要典人
忠賢門下十狗兒之一也

六月來延南
中官谷岡來和觀中貴為元臣延齡執不可御史田景
新阿忠賢意攻去之
遷前副都御史楊漣僉都御史左光斗俱事中魏大中御
史袁化中太僕少卿周朝瑞陝西副使顧大章下詔獄拷
斃之前吏部尚書趙南星等籍其
以省
文。
先是譏汪文言獄詞連趙南星三才及漣光斗等二
十餘人詳顯純望滿當以移宮叫無賊丁巳行坐
封疆事直殺之更名忠賢以為然乃令頭純復鞫文

言五府備至使引進等約廷勿順文言仰天大呼曰世
豈有會議楊大洪喪死不承大洪者遲別宇也顯純
乃手作文言僕文言僕疑曰前莫妄書冀時吾
當與面質之純遂門曰鄭之而具獄詞以上遲光斗名
坐二萬大中三千化中六千朝瑞一萬大章四萬作筏
多所牽引中旨逮光斗六人逮下詔獄而是三才等俱
削籍下所作撰按追贓逮光斗等光後逮至則純其法
拷掠血肉狼籍贓不肯承光斗私曰曰彼殺我有二法
也承而點則以斃之　逮夜半令狄奉詔收之三
更拽出門外大呼曰我有二法也有見六之日為人然其言俱自誣
服罪乃斃有仍令與純五日一追比不下法可遣人
追承則當下法可遣人追承則當下法可遣人
始悔失計至七月遲光斗大中同久為逆案所繫及逆之
發純初尚現身指證後為逆案所繫及逆之
發純初尚現身指證後為逆案所繫及逆之
化中朝瑞亦斃惟大章永死孝小調諸人謂斃無以慰
人心乃移付法司定罪布告天下仍移舊司大帝曰
吾安可再入此獄呼酒與其弟大韶訣投繯而卒初逮
旨從獄中忽生芝光移逮典及六人罪人逮成
六德成以為賊大章大曰芝商物也血垢於此吾激厲
自爭已向果然將以六大為六君子乃逮之波逮此
與銓謀據多　銓試春曹甚忠賢而止
始時曾遣書慰民哪為逆案所陷之
俟遇日伯曰此逆案中人大怒于是逆案
決遂銓養復年未及四十出忠賢掌銘生上意成即為

老而非必老乎年幹乃稱歷而即有神于國鉉遂棄用
如磐閱三月即龍飛紹軾未踰年亦卒
魏廣微罷
初楊左之獄廣微拒憲吏部尚書趙彥榮字自強長垣人憤請
人立斃或請暫徙廣微缺止廣微不自安乃疏言連等在今
日誠為有罪之人在前日實為卿寺之佐縱使濫私果
屬亦當轉付法司據律論罪無令輒報刑逆比疏入
大忤忠賢忠賢廣徵懼急由泉榮手書自明忠賢怒已不
可解遂連疏乞歸景榮亦罷
殺前遼東經略熊廷弼傳首九邊
先是法司論廷弼獄與王化貞俱論死已而楊左諸人
及是逢東山復忠賢遂矯旨九邊化貞竟不誅御史梁夢環謂廷
弼使首九邊化貞竟不誅御史梁夢環謂廷弼使首九邊化貞竟不誅御史梁夢環謂廷弼使首九邊化貞竟不誅

但坐曠廢職思貿遷門兒訪波陽石三摸等趣殺廷弼
及是逢東山復忠賢遂矯旨九邊化貞竟不誅御史梁夢環謂廷
弼使首九邊化貞竟不誅御史梁夢環謂廷弼使首九邊化貞竟不誅
弼使首九邊化貞竟不誅御史梁夢環謂廷弼使首九邊化貞竟不誅
以佐軍中言從之罷應不足惜其子兆珪自刎死姻族
家僕破產多被陽死太倉人陳文
冬十月罷孫承宗以高第濠州人代為
初忠賢以承宗功高欲視朕之帝遣內官王應坤輸
邊賜承宗蟒玉忠賢自令應坤口意承宗不與交一云
忠賢大慙趙南星等被逐承宗力爭巡撫遼東疏
弗省往往在邊每奏對間有入乃請以賀聖壽入覲面

已貴顯論之致死事人孫不揚錦元標論之未廢祖宜一切榜示海內俾好惡無所容忠賢大喜恐刊章人名示天下比黨人已罪未六年春正月作三朝要典。

先是給事中楊所修。商城人。請集趙南星紅丸移宮二案及三朝要典同起卧老三疏做明倫大典編輯為書頒示天下。維華亦以為言至是作三朝要典。起乙卯。以順東林及貴戚梃擊為總目若不知

世間有不畏死男子周順昌邪。國戚文奏指劾順昌期以害忠賢大怒。

前巡湖廣總試程文論中引趙高仇士良寓此意忠賢嗾之楊漣劾忠賢二十四罪疏略曰。

請大去閹昌期率送之郊外執手太息忠賢益大恨昌期

初珰勢不可向其疏乞哀有小瑕玷人主之意者忠賢之逆害正蓄謀告其黨曰不誅丁卯應昇請繼漣抗疏力攻忠賢忠賢益

五虎罪狀下詔切責。而尊素

尤有智慮為眾小所深忌。會欽

吳中批高尊素欲效楊一清誅劉瑾用蘇杭織造李實

為按水授以秘計忠賢大懼遣

捕之家抄其家記忠賢巨事乃決意殺之于是忠

寶益遣使詣闕謝罪與前巡撫起元起元先
已自稱奏有隙
起元撫臺不時理而斃自此血至五月二日猶未
止別求文定門
外而勢宅小黑數事以
血盆反而起元不覩 乃索取寶印白疏令李永
貞偽為寶表謝劾起元偽巡撫時乾沒帑金十餘萬且
與鎮巡官交通
貞因行房間竊大臣名矯旨鉗
制道之夜中潛斃之時六月十七日及領埋已逾
宗建為顯純酷訊僵卧不能起顯純曰倘能書供以告歸
公一丁不識吾以沙囊塵之而死六月十
入日 尊素知獄卒將害已即首謝若父眠詩一章時獨應昇尚在尊素囑
曉呼之同伸達我先行矣遂死明日六月 應昇亦死
起元道遠至則賄馬等已俱斃
顯純酷訊僵卧不能起顯純曰倘能書供以告歸
憲賊十萬錢貴不足親故多為破家及九月亦斃之獄

中時以順昌等慘死詔獄與前楊左諸人先後署同逮
與高攀龍並稱為後七君子以配楊左等共十有三人
為道開時死節之最尊素臨
統死足為慨然未嘗增部下其
不能防閑文瑞卒得以
子副使諸生朱文耀周生世大
時急舞走報
五人比
九月亦
臣何敢
方慘惜不能救
所親楊
九月

卷

頓秉謙能

自秉謙爲首輔凡魏忠賢銓管忠賢皆聽其票擬三朝要典之作秉謙爲總裁是非列謬特其發端小各有所乞有同黨中日夜交札秉謙不日安遂乞歸

入通參語處家私文移所忠賢所謬呼之令出外招搖盡秉謙實通其情久之寄招他將以死

冬十月進魏忠賢上公進子侯公

二月召王之臣還

先是袁崇煥與滿桂不協論移之他鎮乃召桂還既而

之臣奏留桂崇煥又與不協中朝憲僚事命之臣專督

關內以關外屬崇煥議以二人既不

相能名之臣遣罷經略不設令崇煥盡統關內外軍崇煥

與通事教經歷錦州大小凌河議大興屯田漸復高第

所棄舊土會

大高兵方詳朝鮮遣馬孫江崇煥乘機

大凌之城長舉朝鮮及毛文龍同

封臣卿爲肅寧伯至是復進封公已而諂逆築隘以成

賜錢秉等皆爲

南京孝陵工竣甘盧秉提法司捕盜諸忠賢臨行

略諡喜襄矣閣臣皆擬丸錫文半歲中陰鋟衣指揮使

十七人同知三人俞事一人擢其族孫希孟希孔等世

襲指揮同知勳傳之珠湖鄉先俱都督僉書無巨

細帖寫忠賢陶之益恨會行張

匿名榜于厚載門者列忠賢及其黨七十余人忠

賢疑國紀爲之部輔忠孫杰欲因此與大獄借國紀以

搖中宮事成則立魏良卿女爲后草一疏夢大上之諸

人慮嗚不敢承順天府丞到忠適年老而昏遲無康悉

與秉向高同來進士由主事論劾

十年不得起會色高再召道杭州

往祭禮貝水師救文龍又遣

大高所服諸

勅太康伯張國紀回籍

國紀皇后父也后性嚴明見魏忠賢及客氏亂政數于

上前已之客魏交恨二月帝至后宮后方讀書帝問何

書對曰道高傳也帝嘿然而出忠賢聞之益恨會行張

匿名榜于厚載門者列忠賢及其黨七十余人忠

賢疑國紀爲之部輔忠孫杰欲因此與大獄借國紀以

搖中宮事成則立魏良卿女爲后草一疏夢大上之諸

人慮嗚不敢承順天府丞到忠適年老而昏遲無康悉

與秉向高同來進士由主事論劾

十年不得起會色高再召道杭州

朝用高南泉主事力諫得免疏連論劉瑾
瑾行忠賢大喜瑾擢至用承時年已七十餘矣惑衆人
言謂已老必先忠賢死也竟上之疏中極言劉紀罪狀
言毋令八虎及丹山之穴監田之種恭思將謀后非
國紀女故云疏上時帝無所問但令劉紀自新而
已忠賢意大沮梁儲環偵知之復申論忠逆疏且故造
丹山監田二語忠賢將從中究其事大臣李園糟及
壬戌乾文宣之事乃止初國紀竟物議改祔
耳遣瑞王常洛及忠王常潤佳王常瀛之藩
三王皆帝叔父魏忠賢恐迫謀不利其在內御史張
鵬翔擬即疏趣之藩于是三王次就藩忠賢先之漢
荊州時月後
王之衛州僅物論數刻意貶損
封藩安置錄卷之五十二　明紀　卓二

一載為國帝即下詔褒美
其西川運前刑部侍郎王之寀之
下獄死
劉志選疏額要典言命德討罪無
四百罪元惡何以加焉且云懷
倒者魏閹微也當還之搖惑
國弼成巨典于不刊者懷臣也當
之休風又言王之寀官正與刑
破初王復先
不中兩為用
[illegible]
[illegible]
[illegible]

加太子太保兼聊加太師。

其秋以翼尚在襁褓加太師錄尚書事進王爵為魯王增邑萬戶改封徐王增邑萬戶改封徐王代天子享南郊祭太廟丁巳天下大赦。

八月帝疾遂篤召尚書僕射山濤中書監荀勗尚書令卞粹尚書左僕射魏舒右僕射裴楷侍中王戎尚書和嶠張華侍中王濟尚書杜預中書侍郎張華等入受顧命濤等出宣詔以弟子東安王繇為司徒汝南王亮為太宰楚王瑋為衛將軍統軍北營加侍中假節與亮共輔政亮以親王之尊與濤等並受顧命而瑋以帝舅之重又總兵權於是朝野屬望矣。

先是帝不豫不問部科道臣子乾清宮侍候忠賢叩大事宮直掌司日暨下位王肅在旁恪謹忠貞叩大事宮直掌司日暨下位賢勿出諸臣攻不已帝越數日大漸遂詔以弟信王即位

使十餘大傳呼宮中宮門夕入居宮中宮門上即始定方入臨內

語忠賢不得間或天忠賢欲篡位發覺時未可止之也

信王由檢即位是為莊烈帝。

以明年為崇禎元年

九月追論母賢妃劉氏為孝純皇后。

立皇后周氏為孝純皇后。

追尊光宗貴妃李氏為孝和皇后。

以撫育恩也。

冬十月南京地震。

十一月放魏忠賢所用不足倚韶近推閣臣倣古

帝嘉程思貞忠賢所用不足倚韶近推閣臣倣古楊所修楊

牧士典召九卿科道人乾清宮貯名金牌於香亭拜以

次探之得龍錫標宗

二人復得道逕投鴻臚卿並命入問。

客氏及魏良卿侯國興等伏誅

先是熹宗為客氏出外宅氏于西華門前出一小
一騎乘車後隨數車車俱黃色蓋親信包衣婦女
制冠勻窄袖長衣衣化及足部走之衣局均死籍其家
良卿國興客光先等皆寘極刑其長昌伯及侯
江為總督之弟以不法之方客氏之猶子亦處斬
效呂不韋所為帝大慰前恕客殺之。

諸件逆瑞逮死若楊漣左光斗魏大中周順昌客氏魏
卿行之既而卿元惡猶從寬宥至是舉逆諸人悉
施以來所加罪

御史有劾前禮部尚書周延儒者帝以延儒
隅之私卿欲尚公明尚公時為禮部尚書
建州後漸發侵明邊境自稱後金汗
而謀圖輕遂使其屬為置酒之所帝之
謀圖徇私貪此為甚帝是其
隊入亦如此

是月一十五日夜有大星如斗自西南向東北行
出有聲大
夏四月己亥禁燔柴陳鼓鉦

初崇煥以許毘忠賢既伏誅辽臣爭論召崇煥
王捷遼兵部尚書王象乾侍郎劉策崇煥在邊者召見平臺
陛後在四月八
事召回平臺。
官許五年爺遼可復帝退少息明廷庶政在給事中許
登瀛即以五年之智慧心焦勞卿以是相思耳
卿曰上英明安可漫對臣日按期責效奈何崇煥
用人兵部調兵遷將統中外事事相應方克有濟帝爲
紡四部臣如其言崇煥又以臣之力制金遼有餘調
衆已不易況國門便城萬里忠能妬功大壯無人即
衆議自有上持大學士劉鴻訓等復論陽
之日勿
不以外臣
不可
二

觀忠賢阮涂其黨楊維垣等疏劾東林
首從魏忠賢阮大鋮修倪元璐了王文
其魁張訥為書辦逢時攻駁楊
吳人再處攻駁楊
前後在四月八事召回平臺。
官許五年爺遼可復帝退少息明廷庶政在給事中許
登瀛即以五年之智慧心焦勞卿以是相思耳
卿曰上英明安可漫對臣日按期責效奈何崇煥
用人兵部調兵遷將統中外事事相應方克有濟帝爲
紡四部臣如其言崇煥又以臣之力制金遼有餘調
衆已不易況國門便城萬里忠能妬功大壯無人即
衆議自有上持大學士劉鴻訓等復論陽
之日勿
不以外臣
不可
上

海寇鄭芝龍泉州南安人。

閩海故多盜芝龍尤猖獗萬歷間中丞南居益之撫閩也芝龍投將士不殺當事者遣使撫諭遂降會

警改官軍不追芝龍將文燦受降遣戍

後擊殺巨盜李魁奇魁奇有紅毛之堅甲利兵芝龍前鋒先登魁奇授首芝龍乘勝盡滅諸巨寇

擊吉于遠洋香飄雲蒸止兵雲蒸大呼曰我死報國

馬待誦觀與將吳崇閩力爭阮大鋮等大悅

而擊如約假刺帝璽召見延臣論閩撫獨敏謂

民閩由史道尖請帝久任貴成前約之宗臣惠安伯

敗陵協力鎮撫貴主是盡革去之會成僞諸部請

稟復不許閩是撫武我

人清悉收用之。

粵逆兵變

川湖兵戍粵逆者缺餉四月大譟鉞十三營遁應之撫

巡撫畢自嚴總兵官宋楙子誠樓自潮上疏自劾貶秩

中左所自經昔助燒閩變逋至捕斬首亂錄撫定

之請令祖大壽與金日觀等統遼東降人駐錦州中衛副將祖可法率

隨已駐寧遠而統轄總兵祖寬及容

集巡撫畢自嚴疏言大帥錦州前鎮兵相繼調入部當畢

使命帝關兵部揭有鴻訓批西司務傳旨問事已大

皆用合內閣廠臣會同兵部商榷訓旨適

成代州兵部尚書丁有

十一月徵延臣于文華殿廣

集閣臣都給事中直充侍講官人講

畢閣臣不與對帝命輔臣各陳所見自嚴撰其

詔會推閣臣廷臣列更部侍郎成基命字端之及名入及謙益
等名以上時周揆省盛
入城入稱三揆字舉子
書溫體仁字
方奏對稱旨是
以無異議不與傳郎周延儒子未
體仁揣帝意必
不當城副帝
一韻斗米上青天
中式半稱未
帝以為
體仁指帝意必
上請許部臣
歸不當城副帝
一韻斗米上青天
中式半稱未
帝以為
體仁指帝意必
上請許部臣

十二月薛貞入閣
先是前月諭遣行人召璫及始至舟帝以錢謙益事
不慊民望速
城百水賊
一宜遵嫌不自
新無一人言者
得不言帝久
乃諭益無罪史
科部給事中袁
九儀爭九力
江南體仁
執中銀如典
開費爭者則之正
為朝廷惜耳
九儒口實之說求人以陷君子故帝可參帝怒令
體仁指帝意必
上請許部臣
歸不當城副帝
一韻斗米上青天
中式半稱未
帝以為
體仁指帝意必
上請許部臣

史九儒口實之說求人以陷君子故帝可參帝怒令
體仁指帝意必
上請許部臣
歸不當城副帝
一韻斗米上青天
中式半稱未
帝以為
體仁指帝意必
上請許部臣
陝西饑流賊大起姚此
先是陶窩爺應甲巡撫陝西發帑賑濟巡撫都御史
不恤民災速致大旱赤地千里九宜川
城王左掛等一時並起攻城傷官吏安塞馬賊高迎
祥自稱闖王儀大眾千餘衆聽之三邊
饑軍亦皆起為盜大史忠開城自定其已
而帝從給事中劉懋言
民伺隙者無所得食者從賊

已二年正月周道登罷相須川遣舟入何解對上臣道
道登召對帝問宰相有憾色文問章奏內多仁何面二字
閣中檢閱回奏帝有憾色文問章奏內多仁何面二字
何也對曰椅面皆南北之稱乞右皆陛笑道登前住觀
部多有爭執及柄政後摒正人此私交壞事路所幼
帝悉下其章廷議尚書王永光等白所劾有按遂放駙
二月定逆案
詔定魏忠賢逆案閣臣韓爌等不欲盡提樹怨刻上者
忠帝不悅令以精導閣臣等博議頌美帝御爲日因日忠賢一
內豎耳特并外廷助虐何遽至此且內廷固惡者亦當
入論等以不知內侍爲對帝曰豈皆不知特畏住怨耳
詔定魏忠賢逆案閣臣韓爌等不欲盡提樹怨刻上者
閣臣名入便服案有布衣益奏甚指之曰此皆奸
當必誅可案名惡大燒等知帝意不可回乃口臣等職
在謂自二尺法非所以昭信萬世帝召史部尚書王永光詢之貝
不習刑名對乃詔刑部尚書尚允升左都御史劉了汁
回奮定十星案所羅列錢無脫遺至是上之帝親加裁
定自魏忠賢客氏依其大逆律磔死外貝六等定罪
日首逆同謀星秀及魏良卿侯國興等六人俱立斬
日交結近侍劉志選及信安等魏朝應祕閣鳴
鳳韶秋後處決日文等魏朝應祕閣鳴
泰楊維垣等十一人及逆孽魏志德等二十五人俱充
軍日論陶璋戴大臨李實等十五人邪俱充軍日交結

近侍之次等擬來康鳴儉等二百二十八人俱
坐徒三年贓爲民日交結近侍減等黃立極等四十四
人俱革職閒住又于諸人姓名下各注所犯布中外
知之方案初定論擬求
見帝俱允引十五
于通政司封進帝日略閱上書及貢獻存者不過帝召
皆及文弼等典中書仍于天之
時日機事甚多毋以細務煩我尚書王永光等白所劾有按遂放駙
日惟反覆私爲無小人二人
以楊鶴李修敬武強人糧督二邊軍務捕滿賊
鶴初官會都御史許應逵撫鄖襄疏上者
都都史上言自大兵大發加數
寧當自夫師大舉計
此相傳通關家之誅鋤善類山
病相起自林未聞祕
輔臣軒冕實誠間之而未決書知事下六曹議時之
未免生厥致于聖怒數取邊
生祠都史治多取其宗成功任責成蠲爲之籍
蒼爲之地盡之貨滿鎮之投都
閣中決焉神哲納人乃引鶴
先是主大梁由睢陽過漢中餘賊犯洛川澤化等十餘
州縣閻原進兵周大壯等擁
不習刑名對乃詔刑部尚書尚允升左都御史劉了汁
回奮定十星案所羅列錢無脫遺至是上之帝親加裁
定自魏忠賢客氏依其大逆律磔死外貝六等定罪
日首逆同謀星秀及魏良卿侯國興等六人俱立斬
日交結近侍劉志選及信安等魏朝應祕閣鳴
鳳韶秋後處決日文等魏朝應祕閣鳴
泰楊維垣等十一人及逆孽魏志德等二十五人俱充
軍日論陶璋戴大臨李實等十五人邪俱充軍日交結

帝以日食失驗欲罪欽天官劉
杓孫等治故依西法預推應天府食二分有奇應天府食六
分有奇是日陰雲不見日食十二
回回監時刻回回監出西域洪武
中置科隸欽天監與大統法參用二部尚書徐光啟
言臺官測候本郭守敬法元時
之失宜及時修治參用西法光啟大旨有本行用五星有本輪日月有
闕世西法有之宜取其歷法參互考訂庶幾大統法會同
一代西法之行自此始西洋利
六月袁崇煥殺總兵官毛文龍于雙島
崇煥素佛老文龍大學士錢謙
年復遣諜造寓方略崇煥曰恢復當自東江始文
龍可用則用之不可則剋之不可刑則處之
龍來謁接以賓禮文龍不懌崇煥益不恊遂決意誅之
至是以閱兵名泛海抵雙島文龍來會崇煥與相揖
飲酣至夜分文龍不覺也崇煥
悄然坐嘆以屬鄉勳之文龍
東事事勢鮮衰宵旰憂勞
月元日邀文龍祭于
綸伏甲士幄外文龍至其部
行公當海外亞賢受予一拜

數事文龍抗辨崇煥厲聲叱之命去冠帶縛交龍猶
倔強數以十二罪當斬數畢文龍不能言但叩頭
乞免崇煥召諭其從官曰文龍罪狀當斬在前悔痛唯
督中有研文龍數年勞績者崇煥叱
出尚方劍斬文龍于帳前然後出諭其部卒曰朝廷以文龍子承尊及
龍係無罪詐不敬助分其兵爲四協以文龍子承襲
副將陳繼盛等領之計便文書部下爲
念文龍已死方任崇煥乃悔自發奏崇煥又上言東江
不能更帥即以副將總兵掌
營論指揮僉事十八總帥皆報可自文龍專閫海外前
後凡六年多虛張大數詐
崇煥忠貞踐履雄制故必欲殺之然東江屹然鎮自文
龍死軍日衰豹且叛矣卡
致利數去者崇煥心實增益不可用其後
林八月總督薊遼兼督天津登萊軍務朱先平水西
先是王三善過寧遠州官軍屢
川師不振助征合一大統之
復
五年明年老撫能爲邦禽亦乞撫
崇明年老撫能爲邦禽亦乞撫

癸亥十一月我
大清兵下遵化
我
太宗文皇帝親督大軍入龍井關以蒙古喀喇沁台吉布顏鄂
圖台吉貢人邊用爲嚮導進攻克洪山口在遵化西北少東有關通
別將克大安口在遵化西北三屯營東南會于遵化山海關總兵趙率教入援戰死之報
至是袁崇煥帝元年。起復元故官兼擁貴州
巡撫駐守城被圍死之報聞
甲申
日率大兵駐陸邊通大方貴州總兵許成名由永寧復
赤水明將在大定府西北四川境內近永寧
多未服接界以赤水河爲界
聚千餘騎來攻
其巢四川總兵侯良柱
等南人。
賊子永寧與成名合擊大破之
時奢明亦發俘數千犬
猶年臣蘆始盡
江門在城東南
乃偽潰
城以襲之
見前
安永寧東
小利。
珠家沉
江以示死
爲患自奢崇明
城西北
乃潛出
珠家人
卷之百十四　明詳制書　十四

太宗文皇帝親督大軍入龍井關以蒙古喀喇沁台吉布顏鄂圖台吉貢人邊用爲嚮導進攻克洪山口在遵化西北少東有關通別將克大安口在遵化西北三屯營東南會于遵化山海關總兵趙率教入援戰死之報聞
是袁崇煥帝元年。起復元故官兼擁貴州巡撫駐守城被圍死之報聞
甲申
日率大兵駐陸邊通大方貴州總兵許成名由永寧復赤水明將在大定府西北四川境內近永寧多未服接界以赤水河爲界聚千餘騎來攻其巢四川總兵侯良柱
等南人。
賊子永寧與成名合擊大破之
時奢明亦發俘數千犬猶年臣蘆始盡
江門在城東南乃偽潰城以襲之見前安永寧東小利。
珠家沉
卷之百十四　明詳制書　十三

細柳來時者撫循天者與人皆能從非我侍强選兵也因進軍海東城陛于城北土城關之東總兵官滿桂入援以五千騎先至屯德勝門外大兵圍桂進戰城上發大礮佐之誤傷桂馬桂亦負傷遣中官勞以羊酒令入休堞城崇煥開門納桂大帥何可縋等入衛所過諸城皆留兵以守既至京師帝甚喜命盡統諸道援軍赴難仍見平臺召崇煥勞備至崇煥請入城休兵不許曰屯外城如漏杜例亦不詮詔天下鎮巡官勒兵及寧前保定河南山東山西各巡撫皆于是宜大總督及寧前保定河南山東山西各巡撫皆

奉帥師入衛諸將應大鳳陽缺西部陽漸江巡撫俱勤王

十二月下將師蓋歎崇煥于獄總兵官祖大壽祖大壽拥衆奔出關

初崇煥實建議請和狡計欲結虜緩師以修理故誆我

大清方有事朝鮮亦欲假足以固其兵因得一意東向乃

遣使以書相召來已而崇煥奉旨戍論書略亦以為其

臣等北發崇煥復以書詢虞

自剖刎狀亦略與前錄同

大清兵深入所破各城守將多棄城遁

我

大清兵薄永定門武經器滿桂及總兵官朱梅高鴻中等皆出敵與乃

戰敗

我

大清兵既深京城諸貝勒大臣皆戒嚴迭攻

太宗文皇帝不許曰德勝門後當有兵務且

而分兵下面安克良鄉知縣龍文光死之教諭

伏兵臨日我

戰殺朝廷大發芝蘭風雪聲聞前進越通州而東
大兵亦已由通州東渡克香河進扼永平副使姚國昌
[illegible]
[illegible]
[illegible]
昌分州人[illegible]高陽曲人[illegible]
約絕兵官馬世龍吳自勉趙率平率制而親率所部直
抵遵化距城八里走娘娘廟山[illegible]營退向
大清以三萬騎迎戰兵交之綸發火礮頗有所擊傷再發
則破陣軍亂左右滿結陣徐退之綸憤然曰吾受天子
阜恩誓捐軀以報戰不旋死耳敢言退者斬乃再戰自
入至酉士殊死力鬬矢盡知兵援之綸知不可為天呼
曰死死報天子恩解佩印付家人曰持此歸報朝廷俄
身被兩矢遂死全軍盡殪世龍等在薊州竟擁兵不救
二月壬子順昌吳等指揮陽[illegible]獨王猪充不受撫其別賊從坤
二月李懋亂。
標在閩猶久頗能隨事匡益然時方爭門戶帝亦深疑
朝臣有黨遂連疏乞休去家居五年卒贈
夏五月我
大清兵東歸
先是戊
大清兵既取遵化永平復擾遷安薊州卵州楊
之皆留兵守
之遂分兵向山海關自將大軍攻撫寧昌
黎皆不下當是時宗師道梗[illegible]宗禹大舉在東與世

龍及四方援軍亦西來薄死士沿海逆京師始知關
城尚無恙永樂店一帶戊開不啻[illegible]
[illegible]
[illegible]
大清復道書議和[illegible]師
始復四城[illegible]
遂入永平復遵
六月清賊陷府谷
先是陝西土鎮兵入援延綏兵中道逃歸甘肅兵譁面
懼誅合于城巡撫張彝憲[illegible]以激承疇代之
起前聘兵官杜文煥昌知所楚文煥楊嗣之左措及其黨
掛總方攻宜川為官軍所[illegible]獨王嫡充不受撫其別賊從坤
王子順高美等指[illegible]
西汶縣西掠石樓永和吉縣及是嘉允襲破黃甫川清
水永坻二縣遂陷府谷[illegible]
[illegible]
江龍等誅撫給免死[illegible]安置延綏河曲間[illegible]
西洋操如故又有神一[illegible]
友黠燈子李老柴混天猴[illegible]
想官軍東西奔擊旋撲旋起[illegible]
忠法當斬他[illegible]
亦聚衆據十八寨有八大王已而時賊主左[illegible]
德叛承疇縱之[illegible]

以應部對詰溫體仁。吳宗達武進人中
預機務。
體仁以討錢謙益爲時論所惡。多發其陰事。或言體仁
呈奏杭州知府時。曾與謙益作詩盼雖忠
實文義書啟。體仁始受金事入者。帝愈信體仁無蘊
崩連備復疑之。遂與宗達並入閣。
秋七月。礫鵝書師尚書袁崇煥上張崇煥罔欺。有奈檜誤遇。其出都
錫下獄。譴遣成。
陳奎疏言謙錫
陳奎疏言謙錫上張崇煥罔欺。有奈檜誤遇。其出都
時。以梁煥所與重。斯時寄姻家。巧爲控脫。帝怒。斬刑官
五百物。與獄
五百物與獄卒。以斬帥爲榮。煥撤殺。議和。則龍錫未
錫下獄。論延
論延臣議罪。時輩小附名。逆案者。方以爲翻案
計。臺臣以前劍。故同東林欲借崇煥以及龍錫。同龍錫
以及諸。鎮已者。指崇煥爲通。首龍錫等爲逆黨。更立一
逆案。與前案併。
逆案與前案併。頒定溫體仁。王永光。主之。欲淹自兵
部尚書。延棟。
部尚書。延棟。怪帝英明。不敢任而止。乃築詆動大臣
決不待時。且川
決不待時。且川貴。故事。成。四年以前。帝以龍錫無
逋。諭令長。
逋。諭令長。擊中允黃道周。上疏申救。道周。降
調外。
調外。帝
始。久之。帝意亦漸解。乃減死戍定海衛。
十一月。增田賦。
兵部尚書。梁廷棟以兵食不足。請增田賦。

資使貪風。
皆師西加派民
計畫。
計畫。自是歲加三餉。于是增百八十五萬有奇。八
書里甲嚴論故加三餉。于是增百八十五萬有奇。八
所增凡六百八十餘萬。海內愁怨。明年給事中
字中。
字中。魏大中。言。加派
紀。
紀。大中。言。加派之害。加派
以山賊之。于民。山海關中外兵餉。舊額十八萬。今只十萬。
八千。命戶部
八千。命戶部尚書畢自嚴。設法。自嚴乃曰增不可不增。減
不可不減。
不可不減。帝愈信體仁無蘊。
按陳子龍曰。明天啓之。于民不可不豁。豁不能用。
不可不豁。豁
不可不豁。豁不能用。
不可不豁。豁不能用。
不可不豁。豁不能用。

收容降者

六月劉總兵陣文詔大同敗賊于河曲

自大同初起迄秋以北鴈進而爲邊奇患

爲保民避盜圍北嘉允手詔用兵左掖爲

而左掖伏誅嘉允復敗犯洪疾疇吏誅之與總

八月山西自河曲千五百里與秦中大旱河

文急迫其門以之嘉允遁矣已復自陽突犯晉

自大所發其窖共推王白用號紫金梁者爲首日用

山西北部擁九金闕地王前場天闕正珠滿

大同發甲徵那紅猴子規混世王等及高進爵張獻

忠皆聚山西向上天龍過天皇王等來會其三十六營衆

二十餘萬米脂人李自成世居李繼遷衆幼牧羊長充

法即驛吏子實將置諸死既去爲展迎祥劫也僭兄子過稚依之號闖將

與獻忠等合。

錢象坤龍

象坤溫體仁門生逃體仁庇遂領天下然無所附

和及是御史水佳充巡按山西象坤既納佳賄不

待命即奏辦延棟故出象坤門自允疑象坤庇之語侵

象坤周延儒忌延儒象坤進引疾歸延儒遣

誡

秋八月戊

大清兵圍大凌城

遵旨延撫則不法貴州新添衛人議降

承宗調廣寧道遣當先招右屯築城大凌河以漸而逼

遂以七月興工築甫竣我

大清兵已抵城下擁護樹柵四面合圍別遣一軍截錦州

大道城外壕塹皆下城中兵出惡戰還不得鬥之與總

兵官吳襄遼東中後所人宋曾合軍赴援戰後夜渡小凌河

次長山西北錦州府閭縣東南塞外名連戰大潰監軍道盧象昇

字寀宇及副將祖大樂等被執諸將袁崇煥等戰殁總

兵官祖大壽堅守不敢出城援自此絕圭冬大凌糧盡

食人馬。

大清城務書招之大壽答書副將何可綱不從大壽遂殺

可綱與副將張存仁等降于我

大清大壽妻子在錦州請歸設計誘降守者遂縱歸大

大凌州未降間而來歸如其奏開子副帝子書

大壽被圍糧之佛究祖寬等見勢窮降不屈久之乃死

何如寵罷

如寵官禮部時貢宗婚嫁格天帝欲族貴戚者過干帝欲

言被婚嫁者過干帝欲族貴戚者過干帝欲

閣爲周延儒溫體仁所抵遂罷

九月復遣中官干應詣等監視邊事御

工二部

帝初監殿鎮守中官委任大臣既見延臣競門戶不足

倚乃復遣王應朝部希韶等臨視關營宣布上
以整忠有忠門谷釣杖尸工二部如珍文輔故事文輔
固辭大敬中遷右太僕卿加右都御史
一日召兵部右侍郎兼都察院左僉都御史總督
率紅臣力爭帝曰諸臣若卿心為國朕亦何猜內臣衆
不能戰徒增監率多使勉軍費臨陣先走戎務益壞
下楊鶴獄遣戍以洪承疇總督三邊軍務
御史謝三賓及巡按御史吳甡劾鶴主撫誤國遠
下獄戍襄州以承疇代
冬十月辛丑朔日食
十一月孫承宗罷
長山之敗言者論不救及承宗築城起貲承宗遂引疾

歸未幾先已卒尚宗人
賞罰當否宗臣錄

閏月登州遊擊孔有德等反。
有德與耿仲明李九成皆毛文龍部曲文龍死走入登
州登萊巡撫孫元化字初陽嘉定縣人
高其倬摘遷掏案言遼人可用乃以有德等為偏裨大凌河急元化遣有德等赴援
至泉無所得食一卒與諸生負有德之衆大譟九成
先竊銀市馬塞上周延儒以元化之遣兵大掠陷登縣臨邑
應元部部卒周有德有德之逃者
商進發彈東門急收而合之
本元聲今易新城
周進商城受禍尤酷

撫大安門自為所殺帝革大庶元化聽候勘元
降為兵部右侍郎與大成論戍元化務書大成來
元化表與徐光啟書光啟與閣臣書皆之
五年春正月遣統臨宜梁鄖州
元兵降後使甘泉向西道發兵擊之
永固要地重生
城固俱失之
及延慶天鷄儒
即聽之入城漢陷寧復陷鄖州兵
詩曹文詔方士猱山擊柄跳梁
心長之寬兼有變改
逆賊
生表目大
文詔
巡撫陳圻子
分道擊破之

夏五月以禮部尚書鄭賜
機僧

以僧蘭書過日不還而不能眾擬竟何況二字
決以為人名也擬竟提問當改始悟自述而場中
均有注疏能貫須歷外傳而闕已記不出用錯其
試策能經濟才行志用事及人閒生已老閒延儒淵德
仁明政事兼有可建已閒生以當決四百人餘皆散還闕中
起居注文淵閣大學士兼吏部尚書提督京營戎政
巨寇名盜文淵閣大學士兼吏部尚書提督京營戎政
翼翼兵衛精復為士卒共承畫卧則不敢
以朱大興守延之督軍討蔡城
人。

初余大成孫元化既論罪朝廷以徐從治為山東巡撫
謝璉字習齋為登萊巡撫並駐
登從治以駐劄不足統萊人心
是年令齊乃與璉不受事于
吳世榮破
人。

八月庚午朔日有食之
總兵楊嘉謨副將王性善追收城寸平京慶陽
光是文淵與遼事乙光先等分駐級德宜君清閒米脂
清城皆大捷捕斬一酋餘衆紅軍友李都司
註：楊老某等屯鎮南將犯平涼撫綏國賓獄下逮
總兵楊嘉謨副將王性善追收城寸平京慶陽
間道會與嘉謨性善合大戰西峯當名[illegible]
生員社三陽老柴經邊料[illegible]
逮注見文淵嘉謨性善及閻治其衆從璉攻破紅軍友
之水落城[illegible]
[illegible]
[illegible]

思之已而賊用元化所製西洋大礮攻城從治中礮斃萊城益危越兩月堅後爲賊所誘出城被執脅降城陷

[illegible]知府朱燮元武官出城調遣不往城見[illegible]

擁[illegible]去[illegible]宜[illegible]守[illegible]發礮傷賊[illegible]

遇[illegible]朱[illegible]年[illegible]人。于是舉朝憤詔進爵烈不獲罷

尚書明遇遂絕撫議罷總督及登萊巡撫不設專任太

與督主客兵數萬攻閻外勁旅四千八百餘人合勦之

總兵金國奇副將[illegible]以中官高起潛監護

寬及南北兵異[illegible]了[illegible]

軍俞咨皐德州副將秦文綬馳救平度殺賊甚衆賊陳有貴至

昌邑脅固臣孟覺爲前鋒有德遣戰于沙河有二[illegible]在

御[illegible]下流寬殊死鬬[illegible]

俱人[illegible]

城下賊夜半來遁秦州閻解守者[illegible]賊誘[illegible]開擁起[illegible]

遣中使入論固城相慶越日固奇等進兵黃縣斬賊首[illegible]

萬二千俘八百有奇[illegible]

州官軍繫長圍守之[illegible]

九月流賊逸陷山西州縣[illegible]

先是賊將高迎祥羅汝才[illegible]曹操張獻忠等分道四出連

陷大寧陽州澤州[illegible]襄陽諸州縣[illegible]金[illegible]震動部議

令宣大總督張宗衡[illegible]平陽巡撫許鼎臣[illegible]駐

汾州分地守禦已而李[illegible]子[illegible]平[illegible]

米脂人賀人龍米脂人[illegible]艾萬年[illegible]

人。脂將闖中兵[illegible]鼎臣檄以自從宗衡經其不從已檄

之遂[illegible]將突之遁延[illegible]賊乘間入據黃盤山。一名連枝山[illegible]

在[illegible]州[illegible]

二月流賊犯畿南河北。

賊自山西分道踰太行[illegible]潞澤[illegible]

[illegible]修武圍懷慶當[illegible]

掠順德[illegible]開大名兵備副使盧象昇[illegible]力戰却

之賊遂自邢臺摩天嶺[illegible]

安先是副將左良玉[illegible]

與賊戰武安良玉大敗河北[illegible]府所屬縣焚劫殆遍都

遣親兵倪[illegible]上疏告急[illegible]樓爭泉督妥

六下赴可宜而以中官為建溯盛九德等監諸子軍勿
曹文詔自山西移師會討文詔既破老回復師于洛源西諸部皆甲胄受
命石城邵把即其大
之未幾等勒諸將速平以三月而文詔為巡按御
史劉合議所劾調大同總兵初文詔與甲胄孫元化復陷登州子是高
益神一魏顯帝意頗動體仁復媚給事中陳良謨化劾延
儒耽武弄兵功招搖開利匡調延儒至詞許下為數
皇上人語悖逆帝大怒下元功部狀劾延儒體仁
為挾體仁不應延儒大窘引疾歸體仁遂為首輔延儒
開水門以通海舶賊特此可走故不下及被圍久矣九
成出城搏戰官軍縱之于陳賊衆五已殲其二李九

務
士升故旧錢龍錫門下、龍錫由獄周延儒旨上
怒其挽救姝艷龍錫、探德延儒求幾湖酹仁主館陽延
延儒語且、湖曰非公等安得生體仁伴曰上固不甚怒
也、問者直體仁而惡延儒七升以座主故因歸心體仁、
體仁亦以士升鄉人遂引與共政、
冬十一月以王應熊李北熊廣州香誰為禮部尚
書兼東閣大學士預機務、
應熊熟諳典故而性剛張溫慨仁力援之遂與吾駢同
入閣、

賊渡河陷漣池諸縣分掠南陽汝寧遂犯湖廣
賊蠭集河北高迎祥自成張獻忠羅汝才等俱手左
良玉湯九州挫其前京營兵遷其後賊連戰皆敗欲逸
阻于河大司馬楊嗣昌乃絕斷之既盟軍內臣楊進朝信之簽入
奏會天寒氷合賊從毛家寨徑渡河南軍無兜之者遂
窩迴地伴陽盧氏巡撫九默。督軍禦之賊竄盧氏
山中出間道入內鄉犬掠南陽汝寧而光河馬所有告
急戰始趨陝西高迎祥自成馬志波河百成
三月丁亥朔日食
夏四月山西陝西蝗
山西自去年六月不雨秋禾半枯人相食陝西亦
大旱高粱盡之
六月潼關副將李重鎮守重鎮之賊復叛陷河
先是張獻忠等十三營

亦以五股復還鄧陽分兵屯廣一　斜河自一趨湘川
一向南南向於乃馳往約中權陝西總督軍務都御史兼
南　　湖廣等處地方提督軍務都御史兼
舉督將上由竹谿至半利之烏林關十餘戰大破之斬
三千餘級別將鄧圯等分道擊賊復迎降其魁十餘
人又令叔羽入龍
鎗衣官建旌而以洪承疇代明賊已墜延不可撲滅大
舉士溫暖千調山西延撫吳甡曰流賊猖獗不足憂
地勢者水幾論戍邊
賊自陝西出犯河南
賊聚陝西至二十餘萬高迎祥李自成蹂躪晉豫
洮岷鄖諸府數十州縣敗賀人龍張大禮軍殺固原並

許之先後給二萬六千餘人悉遣歸農每百人官一安
撫官發之假於過州縣給與糧糒傳送賀出峽即人藏
盡設安撫五十餘人諸所過七州縣略陽賊收為亦來
會關中大震
秋七月我
大清兵入上方堡至宣府京師戒嚴
我
太宗文皇帝親征察哈爾其宰桑巴圖魯琿齊等率
降固旌師入邊四路分進自宣府趨通州略大同克
薊邑保安攻下城堡無數經督張宗衡孫傳庭兵皆又卻薊

全昌等不敢戰我
大清兵下薄全昌城始班師還
以逆擊蜚生留全昌文韶等北歸途兵討流賊
冬十一月連陳奇瑜下狱以洪承疇代之
給事中顧國寶御史傅永淳交章劾奇瑜受賄縱賊部
錦衣官建祀而以洪承疇代明賊已墜延不可撲滅大
學士溫暖千調山西延撫吳甡曰流賊猖獗不足憂
地勢者水幾論戍邊
賊自陝西出犯河南
賊聚陝西至二十餘萬高迎祥李自成蹂躪晉豫
洮岷鄖諸府數十州縣敗賀人龍張大禮軍殺固原並
[illegible]
[illegible]
[illegible]

王敦世王舅壻大橫大王況十萬過天門九修記頭天王及高迺胡等以兵三千迎戰頗有斬獲俄城數萬爭官
議敵官軍未央李自成進圍西安猶豫兒十二家七十二姓
兵無能爲也宜分定所向利鈍聽之天將自成略東方老稍狗九
襄陽左金王當斷湖廣橫天王況十萬陷武兵過天雄
扼河上綴河南兵迎降獻忠及自成略東方老稍狗九
條龍往來巢湖陝兵銳益以豫撫天散世宗所破城邑
子女玉帛惟均聚如肉成吾婚迎降與財忠童起兵相
施利成乃迎降支鎮及是遂相與俱東狗江北兵
卓翔霍明先降不殺自後淪沒者頗衆
尹嬰劉太初太遷判趙上覺子汝良降賊不敢援永

死益名達復城下烏龍潭及第七大從之七十餘人
可後率衆巢巷戰力竭龍潭及第七大從之七十餘人
尋擒之皮髮機自焚實士升亦罵賊死。致仕尚書鄧
鶴鳴及其弟副使鄧騰鶴鳴兄
鳴不樹節操日與賊交騰鶴鳴兄
賊加主翼教千戶孫月從之中者令日之小知
簡了鄧鳴來大白鳴忠勇
及子定策孫日曜告
與賊酣鬬殺城中婦人
數人破賊乃城中婦人劍簡者二十七人烈女八人一
時忠烈稱鄧城陷家亦無一人向賊乞憐者賊怒遂
屠之

賊焰囂陽留守朱國相等戰死

先是自呈兵部尚書張縉彥總督薊遼保定軍務駐
薊州縉彥初名鳳翔字仲馭萬曆丙辰進士授行人
擢給事中天啓初以論熊廷弼罷崇禎元年起大理
寺丞歷太僕少卿右僉都御史巡撫宣大山西時
陽陵寇不報及是賊自靜州犯鳳陽圍相申掠泉瑞
徽昌承慶毒以兵三千迎戰頗有斬獲俄城數萬爭官
軍攻圍相乘夜突圍出城遂犯皇陵大肆焚掠
河南賊羅汝才等先後
各擁衆數萬分道
安遠不及救帝問變報服避
樂大欽曰成從諫忠不與
曰成怒偕連營西趨諸郡復其
聖招參政陳演合疏言是生中
之策人以之進士授吹召忠不與
由太湖知縣令免死自經死中
不屈死贈尚寶卿
望哲月吳宗達鵬。

宋獻在閣值溫體仁專政充位而已及是乞歸。

六月賊復犯陝西總兵官曹文詔破之。

初賊承畴出關至信陽諸將畏賊不敢擊
曾無退心西張獻忠由英霍取道麻城入陝會高迎祥
李自成子鳳翔與官軍遇諸將艾萬年杜國輔等戰殺
文詔開偕急諸承畴承畴曰非將軍不能滅此
賊願吾兵已分無可集應者賜
化爲後勁文詔乃以三千人自
之麻頭鎮在縣東北
百迫三十里又詔率步兵
集賊不知爲文詔也仆小谷神急大呼曰將軍救我賊
中叛卒識之某賊曰此曹總兵也賊喜陣益急文詔

右跳盪于擊殺數十人轉鬬數里力不支拔刀自刎死
遊擊平安以下死者二十餘人賊乘勢掠地火照西安
城中承疇力遮之逕陽三原間賊不得過文召忠勇過
指揮僉事有丁建陽參將楊肇之深爲倚重及是聞變前
赴之可情乃命起象昇代建陽參將楊肇之深爲倚重及是聞變前
秋七月以文震孟張至發並。見前爲禮部侍郎東閣大
學士預機務
震孟在講筵每因規諫帝數遜。舉大臣震孟講論
君使臣以禮反覆陳說帝爲出尚書行允升侍郎胡世
賓于獄帝嘗足加于膝適謂五子之歌至爲人上者奈
何不敬以自靚帝即起改容稱善又採震孟忠勇過
成承分兵迎祥啓武功扶風以西自成略富平三原以
陵寢震孟歷陳致亂之源。請罷內臣不能憂國弄公。

一統之初強分黔域又當陛下宜行撫綏實政先收人
心以遏寇盜徐議濬財之源毋徒竭澤而漁語多切中
時弊上嘉納之帝將增置閣臣以輸林不習世務思用他官
參之召廷臣數十人各授一疏。令票擬震孟首疏不入
至發所擬獨留。帝特擢至發與震孟並入閣。
知縣行取授禮部主事累遷光禄少卿崇禎初歷官南京吏部右侍郎
直講愛帝勿蔽壅陳刑名疏多所匡正。
由外省入閣
自至發始

賊復東犯神兵官尤世威擊之
賊竄洪承疇所進圍盩厔忠將由盤甸走盧氏復扼于世威
退乞歸
冬十一月。何騰蛟文震孟罷。
震孟與溫體仁不合。體仁中許世威
劾震孟八疏。震孟求遷擢者。
勸體仁誤國體仁憾。震孟有劾罷爲人營求遷擢者。
遂城至來朝逃一軍盡沒世威單騎潰圍八疏與賊

失利賊走。賊遂出關分十三營東犯。懼高迎祥李自成
留陝西邠鄜命解世威任。後宣大總督盧象昇吉世威
在米脂高迎祥上失陽疾。疫人代撫其士馳赴機從以數千客
今當即與時葉之可情乃命起象昇代建陽參將楊肇之深爲倚重及是聞變前
八月以盧象昇總理江北河南山東湖廣四川軍務。尋流
賊

賊已蔓延半天下。洪承疇一人不能頓。乃擢象昇總理
承疇薛四畏象昇兵部侍郎加總督

山西陝西軍務尚方劍。
九月洪承疇被賊于潤南
象昇既加總督詔令晉豫秦陝會剿。而賊
成承分兵迎祥啓武功扶風以西自成略富平三原以
懼謀挾之來降。承疇復身追自成大戰渭南臨潼自成
大敗東走迎祥亦屢敗東遁華陰南原絕嶺與自成偕
出採陽關在陝州盧氏界與獻忠合。
王應熊憚。
應熊爲楊一鶚所取士。一鶚科場
事累遷光
冬十一月。何騰蛟文震孟罷。
震孟與溫體仁不合。體仁中許世威
劾震孟八疏。震孟求遷擢者。
勸體仁誤國體仁憾。震孟有劾罷爲人營求遷擢者。

體仁撫吉斥譬諭為民吾驅盜孟力爭當二人狗私
撓亂逋寇之罪而已承其後欲排陷深所欲指薦崇令人張
所忌敗使自怨希望往
為之移都未嘗有述。
既陷陝州攻洛陽
賊薄閿鄉左長史祖寬禦之不克遂陷陝州攻洛陽長
玉從巡撫陳必謙赴援獻忠走澠池迎降自成走偃師
圍鄭州既拔鄭州薛墓堅壁觀望賊乘虛入潰德水亭總
拒河乃探考城傍封而西其犯亳者折入歸德水亭總
兵官祖大樂邀擊之賊乃北向開封圍永福敗之朱仙
鎮賊遂走登封與他賊合分趨伊洛南陽象昇合真大
集兵大戰七頂山亦利成精騎蔣義一
以前經部侍郎徐鈇原官兼東閣大學士預機務。
初鈇作魏忠賢去忠賢深起官至經部侍郎謝病歸
至是與劉宗周同召見帝問人才兵食及流寇禦宗周
以忠義軍中當把三口餉象昇亦水衆不入只見是得

將士心感輒有功時師次鳳陽諸將來會象昇乃上言
曰賊橫而後馴兵敗多而後增兵是為後局兵至而後
餉餉足兵集而後動是為危形況請餉未敷兵皆從賊
而為寇是八年來所謂之兵皆賊蔣所用之偏裨資糧
也又言總督總理宜有專兵專餉請調咸寧甘固之兵
屬總督節制關寧之兵屬總理又言各直省撫臣俱有
駐扼重兵若使相不能指揮兵事而殺之則使丁啟睿承
分應之何以支持又言監軍諸臣不問文武不問內外
專一求全責備庶有長材從何展布臣與督臣有勦法
無堵法有戰法無守法其言皆切中事宜百朝廷不能
盡用也會迎祥圍盧州不能破分道陷合山和州
及陷宣忠行惡忠此科目之病也國初興史授都御史

我

太宗文皇帝繼承不統臨御初年規模宏遠仰承
天眷誕受
寶圖肆我
太祖
高皇帝
聖謨益廣
國祚日隆
丕基永奠
列聖垂慶
後人貽休
誠

滿德　通政使郎倘書兼東閣大學士兼機務

逢聖憲忠帝　初官翰林湖廣建總忠賢生神廟上梁

文忠逢聖手忠賢希謝逢聖曰無之僧衛陌習知冀日

夢朝緯帝問故召逢至見與真運七段倶大開三大告

不能利所匡若。

秋七月我　大清兵入塞。

大清兵入塞　由間道至昌

平三屯營地方直抵薊州　由

之北門　黃花鎮　總兵尤

世忠　遊擊孫祖壽　參將高鴻中　等官兵

禦之不勝　大清兵遂薄

薊州城下　薊州城守

甚固　大清兵攻之十晝夜不克　是日總兵

官　副將　等官兵

皆出城　大清兵

圍而殺之　城中大震　大清兵

遂入薊州　殺掠甚慘　自

薊州以東　三河　縣　

寶坻　縣　香河　縣　

皆望風降　大清兵

分兵徇之　下城邑

十餘　遂與在薊太僕少卿唐

通

論廷臣助餉

未幾又括助戍文武諸臣馬開銀鉅鉛礮

八月庚上畢健太祖九世孫　起兵勤王破敵入銅之

先是流賊起王嘉胤金梁海陽梁又掠潞藩倒乞增兵三

千人不許至是京師戒嚴爲王倡義物正倍切責之行至

裕州與流賊遇士其內豎二人事定下部議廢爲庶人

幽之鳳陽

我　清兵東歸

九月以盧象昇總督宣大山西軍務

象昇奉詔入衛至已解嚴會梁廷棟奉命代爲總督宣

大素諸鎮兵象昇乃大興屯利行二年積穀至二十萬

帝論九邊奏以爲式

冬十月削前工部右郎劉宗周籍。

宗周累疏陳時政語多激切爲溫體仁所忌謫告去至

天啓間梁師誠兵備不行上疏極言體仁奸罪及列政

事外及臣官不宜總重務凡數百言高帝怒乃爲民

明

莊烈帝

丁丑　崇禎十年春正月

賊犯安慶

張獻忠糾羅汝才馬守應劉國能師夏等自襄陽東下其江北賊革裹眼左金王合㷰火連灌湖南京兵部尚書范景文按江都御史王道直總兵楊御蕃分汛岡守安池道史可法親率兵當賊衝賊遂從岡道犯安慶連營百里望左良玉舟師到良佐合兵往援皆大破賊賊走潛山太湖山中巡撫張國維字王氣陳于王等四十餘人檄良玉搜山不破盱眙良玉令河南士兵合剿留已竟不赴援已而總兵官軍於　店被參將程龍攻天長應寧北去賊復出太平岡圍和州含山等

二月我

大清兵下朝鮮

先是我

大清往征朝鮮攻克義州渡鴨江進薄平壤朝鮮突城遁大國王李倧遣使奉表請受昭門許其通和而還既而朝鮮復違盟約陰持兩端我

崇文皐帝乃親統大軍往征至長驅直入逼克王城國王李倧

遣王弟及山城

大軍圍之其妻子及臣遞被俘獲已而渡江口沿海之地及江華島城　皆相繼復爲

大軍所取倧勢益窮懼乃上明所給勅印奉表出降朝鮮從此　皮島孤孔有德耿仲明尚可喜決攻之副總兵金日　明力脫其皮島歸爲　大清所

有

二月起楊嗣昌爲兵部尚書張鳳翼奉帝額延臣無可住者乃以嗣昌爲之嗣昌博涉文史多識先朝故事有口才酬對敏捷帝以爲能所奏請無不從嗣昌議大舉平賊分各省官領爲四道延六閣臣　之總督總理

二百道賊所向征討因議增兵十二萬增餉二百八十萬措餉之策有四曰因糧因額量加就餉六分石折八錢得銀九十二萬曰溢地土田海源額者按實輸賦得銀四十萬六千有奇曰事例富民輸貲爲吏監生。曰驛遞節裁以二十萬有奇餘議上帝下詔有增累吾民一年除此腹心大患語蓋因糧爲均輸布告天下

尋以武臣驕情罷黜失事總兵王忠張全昌惟左良玉

以六合破賊功

夏四月以熊文燦

兵部尚書兼都察院右副都御史總理南濟河南山西

西湖廣四川軍務

文燦官閣廣久未識其爲人因遣中使假廣西采辦名花視之既至

及中原寇亂文燦方中酒擊柴胡曰諸臣誠知耳若文燦往說令民棄至是申使起立曰吾非佳腐西來避也衛上命規公公佶有奮世才非公不足辦此賊吾今夢夢公旦夕且召文燦田不意悔失言陽詞有五難四不可從其孤立罪責旨或至杖死至是常洪人張漢儒中使曰吾見上自請耳公不得辭矣文燦且引此有內按可引也嗣昌遂應之燦詞懇切遣式相居獨不法事命即請去從家駢水與起大蛇明赤為劉則赤宮簡事與嗣昌相善嗣昌握兵精待帝意欲年賊規引一人自助則其因處文燦且引此有內按可引也嗣昌遂應之至是命以文燦總理南畿五省軍務文燦拜命即請去

其一千人以自隨六千人留襄陽乃申前約檄文燦不得已選留南兵然良玉部不為用嗣昌告于帝乃以邊將與商打功安慶田功鄖陽人連破賊兵五千人緣為已而京營將帥以威甚振當是時嗣昌建四正六隅之策培兵領大牟期滅賊及處分文燦至軍屢捷益堅文燦頗決計招撫先令致帝側之怒疏言

兩淮山西大旱山東河南蝗

秋八月以劉宇亮總督鳳陽漕運代傅冠宇亮進兵人為禮部尚書協

親薄城人爲禮部侍郎兼東閣大學士預機務。

國觀爲人陰鷙殘刻不學少文深體仁因共善譽東林密薦于帝遂與柄用時體仁雖去國而國觀與張差發並效其所爲假貴妃寵國事日壞

冬十月李自成犯四川

自成窺蜀中空虛乘間陷寧羌破七盤關在保寧府廣元縣北七盤上分三道入蜀總兵官侯良柱禦之于綿州戰死遂連陷昭化劍州梓潼江油擄猪龍進逼成都衣冀洪承疇督發牧來援自成乃由洮州入番地官軍轉戰千里不能中者二十七萬夜自成引殘卒竄入岷州及西河宋屬州明改爲縣元置德古縣明初改千戶所山今縣成化中置縣今縣屬秦州

中

以中官曹化淳提督京營。

復以李明哲提督五軍營杜勳提督神機營鄭良輔總理京城巡捕

十一年春正月薛南京冗官。

夏四月張獻忠僞降總理刑檄撫賊開壁與獻忠有

當是時河南湖廣賊十五家惟獻忠最狡驍勇天則

曹操獻忠皆僞爲官兵欲給鬼城左良玉逼至獻忠若

自老遣諸臣卷下輔臣再閱貢選及薛岡視頃有所貢

及命下閣臣悉不從而帝貝所擇十八卷下部議行適

浙御史黎諭朝廷貝運二路卷多難行新御史逢有

劾之者貝運部貝論罷後貝運卷下輔臣不從起來

貝楊嗣昌程國祥蔡國用會奏國用會大學士楊嗣昌程國祥蔡國用會奏

范復粹黃駙
入爲禮部侍郎節兼東閣大學士預機務嗣昌
兼掌兵部
初閣祥掌戶部議借都城貲舍租一年可得五十萬助
戍內官多匿不奏得催十三萬餘固辭田是得帝眷至
是與嗣昌等並入閣
兩畿山東河南大旱蝗
秋七月論少詹事黃道周官
初遷安郭維以逆案語戍其鄉人爲訟冤楊嗣昌時巡
撫永平聞于朝及奪情入閣又起復遊案陳新甲長喜
爲總督于是言官相繼論之道周上三疏一劾嗣昌奪
情一劾新甲走邪徑一劾遊東巡撫方一藻敏縣主和
人。

議時道周已充日講官遷少詹事會延推閣臣道周名
在列帝不用用嗣昌帝疑道周怨望嗣昌復抵恰道
周前辭諭德疏中有文章氣節不如鄭鄭字明紀綱編 卷之一百五 七
武進人振先子
語鄭方以逼父杖母疏中爲揭帖援筆判其上既知
體仁憾震孟因劾鄭鄤假孔伯判逼父振先杖母若
出其從母勇大學士吳宗達未嘗震怒不使伸冤而震
冒因言鄭杖母飛走不如今道周又不如鄭何用議綱
常爲且其意從欲此內從逆前言之謬立心可知因自
乞罷免帝優旨慰之及是召內閣及諸大臣于平臺并
及道周帝與諸臣語所司事久之問道周曰比無所爲
而爲者謂之天理有欲而爲者謂之人欲爾三疏皆爲
當廷推不用將果然無所爲乎道周曰臣三疏皆爲
國家綱常自信無所爲帝曰先時何不言對曰先時猶
可不言至備用後不言更無當言之日帝曰清閫美德
但不可傲物遂非且惟伯夷爲聖之清若小廉曲謹是
廉非清也時道周所對不稱旨帝屢駁詰道周曰今日
獨立敢言之人少說諂面諛之人多臣不得不言帝曰
昔孔子誅少正卯當時亦稱聞人止因言僞而辨行解
而堅故不免聖人之誅今人多類此道周曰少正卯欺
世盜名心術不正故聖人誅之臣心正所行事皆正無
一毫私帝曰向以嗣僞稱不載堪後聞頗有操守旋復
官不圖悉佳乃爾本當拔擢念劍潛官始出候旨遂此
之過是時帝憂兵事謂可屬大事者惟嗣昌破格用之
念其名高乃傳諭數百言戒廷臣毋爲道周劫相朋
黨貶道周六秩爲江西按察司照磨

八月傅冠罷

時有章奏發自御前者往往以爲揭帖援筆判其上既知
誤惶恐引罪帝卽放歸

九月我

大清兵入塞薊京戒嚴

大清兵分路入墻子嶺青山口薊遵總督吳阿衡入敗
死臨視中官郭希韶遁走遂深入抵牛蘭山總監高起
潛兵敗遂由虛溝橋趨長鄉下統輔城四十有八前大

學上高陽孫承宗、楊漣、左光斗、魏大中、周朝瑞、顧大章、袁化中、周宗建、黃尊素、李應昇、周順昌、周起元、繆昌期、李燾、萬燝、惠世揚、毛一鷺、徐大化、李夔龍、劉廷元、田吉、王紹徽、崔呈秀、霍維華、倪文煥、魏廣微、孫慎行、劉一燝、韓爌、朱國祚、葉向高、方從哲、吳亦孟、鄭繼之、于孔兼、于玉立、于慎行、于若瀛、于奕正、于嘉猷、于永綬、于永紹、于纘烈、于燾、于騰蛟、于大猷、于大成、于大受、于大化、于大坤、于大壯、于大節、于大器、于大忠、于大中、于大定、于大任、于大倫、于大經、于大德、于大信、于大義、于大智、于大勇、于大仁、于大禮、于大樂、于大射、于大御、于大書、于大數、于大元、于大亨、于大利、于大貞、于大幹、于大事、于大業

十八騎遊商洛間中賊略盡張獻忠已降惟羅汝才等十餘部往來豫楚陝西亦以求撫給熊文燦孫傳庭復引兵敗之于閿鄉靈寶破窘甚忽得文燦止兵檄謂毋妨撫功縱部下戕殺傳庭快快而還未幾承疇傳庭皆入衛北行賊遂不可制。

冬十二月方逢年罷。

時刑科奏摘參未完疏逢年以犯贓狀大亡產絕瓜蔓抄參未完疏逢年以犯贓狀大亡產絕瓜蔓抄

曾經臣等看得逢年引罪自歸

尊親戚遂輕議以上而帝意欲罪刑部尚書劉之鳳貞

逢年疎忽逢年引罪自歸

醫師侍郎盧象昇敗于鉅鹿死之。

是時。

大清兵分三路深入一由漆水攻易州一由新城攻雄縣之踰兩月乃得還。象昇當三路分道出擊大戰慶都猶未敗也一時刻城多望風失守副昌乃奏洛象昇尚書衡以侍郎督師象昇自擢兵備與流賊角大小數十戰雖頗盛俱烏合之衆一敗即散走故所向摧破及是。

大軍在前又爲副昌所扼兵力單。飭久老將士饑甚自知必死最出帳四面拜曰吾與將士同受國恩患不得死不患不得死

宮尚起暫摧鋒寧兵相與五十里象昇遣贊畫主事楊廷麟告急拔固與決曰死而已何如死頭埒拜

以一死報君猶爲薄耳廷麟詣起潛起潛不應象昇率

誰五千行至昌水橋與

大清兵遇總兵王樸先引兵逃去性虎大威楊國柱從象昇物麾下卒居中。大威踞在圍林帥石大戰移時乃休兵夜半被圍明日騎益大至圍三重象昇麾兵力戰殺

盧矢窮大威請戰圍出象昇不許稍奮鬬。身中四矢三刃手格殺數十人乃死。一軍盡亡惟大威國柱得脫起

潛開敗遂倉皇星遁副昌既夙惡象昇而起潛懼坐罪誅密象昇死狀嗣昌疑不死詔驗視延齡遣將得其屍

麻衣猶被體。一卒識見即號泣曰此吾盧公也肅拜衆皆曰象昇死狀嗣昌疑不死詔驗視延齡遣將得其屍

皆曰誠民皆爭走雨泣曰盧公死誰恤我者競立祠祀之。

己十二年春正月洪承疇總督薊遼軍務孫傳庭總督保定山東河北軍務。下傳庭下傳庭下

之順德知府于穎令城多望風失守以上事始自嗣昌故靳

朝議移承疇勦逐卻余兵東守卻則流賊勢張且軍士家在秦久留下邊非計則進無奈帝不

能用韓又移傳庭令保定傳庭疏請召見爲楊嗣昌所阻憾甚引疾乞休嗣昌復劾之語斥爲民逮繫論死

二月劉宇亮罷。

初宇亮自請督察宣府懼保定問盧象昇敗懼甚急趨

晉州不敢賊民
大清兵而北至天津乃勒總兵劉光祚還詔斬光祚單
前而光祚逃有武清之捷宇亮復其城乞若帝書其前
後矛盾削籍。

三月我
大清兵由青山口
帝遣治失守封疆
十六人洞曰棄地
及四川稱兵官左
初賊梁
將寄守處曾良玉率諸將入援士秀等假良玉軍號紿
忠于鄧不聞歸之復遣降劉國能擊降七秀等于是
黨文燦上言兵威大震賊殺月可至帝從此報之
程國祥罷
初國祥之相也帝御中極殿召延臣七十餘人發策親
試之時天雨諸臣面對後漏已深終考者止三十七
人然皆意已前定獨國祥以名居數日回加逗撓削
時等同相明先後居政府者八人
加征練餉
廷臣奏請練邊兵帝命楊嗣昌定議遵鎮及畿輔山東
陝北凡四總督十二總兵官各抽練額兵總二十七萬
有奇又添郡縣佐貳設練備練總專練民兵于是動物

五月以姚明恭張四知貴
魏照乘為
兵部尚書並
視東閣大學士預機務
三人皆庸劣四知尤甚辭國觀力援入閣
張獻忠叛于穀城
獻忠在穀城擁兵索餉不答調遣日甚壁判奪大咸知
其必叛朝廷之銳
洪承疇等入衛羅汝才請撫
帝是獻忠復叛殺之銷毀穀城進陷房縣知縣蔡某
義不屈死之
春
又別遣人誘殺獻忠
潛間入守備楊遵
朱邦臣等被
左良玉率諸將入援士秀等假良玉軍號紿
左良玉窘促
參江西
拔不屈死良玉軍大敗喪士卒萬人時李自成亦出收
餘衆往依獻忠獻忠欲圖之道去
殺左良玉軍
奇兵突擊
又大破之
河北凡四總督十二總兵官各抽練額兵總二十七萬
有奇又添郡縣佐貳設練備練總專練民兵于是動物
外復增練餉七百三十萬
秋八月前總文燦官會楊嗣昌於城文燦辭遷下獄
帝開設城之變大怒削熊文燦官以軍中不可無帥令

戴罪視事及問左馮翊張雲雲坐免遂命尚書代治受獄下獄論死明年十月春也尚書令鄧騭也尚書僕射周章也尚書郎黃香等劾奏騭等畢會

六月薛國欲以罪免詣闕謝遣使還入都賜死

國親柄政二十餘年威福自己多樹親黨以固權寵之後意亦漸移帝漸疏遠不復上疏刑幼主孤危

如帝初甚信寵之後意亦漸移帝漸疏遠不復上疏刑幼主孤危

借助主威嚇內以武備仗李固瑞為言固瑞不定太后

兄孫帝曾祖母家也固瑞將應兄固臣憤遣交

貴四十萬皆當得其半今詔助國為重設故固望之

帝因欲盡借所言四十萬不應則將與嚴逆收教固瑞

匿貨勿獻拆毀捕作器遣之亦無所有冀定

伯周室與有連伐為詩帝怒奪固瑞尋固瑞怖死有司

追不已服毓背自危曾望子病官官妄借言孝定太

后已為九逵誓於

皇子舍帝大悲封固瑞七歲兒存善為侯遣所納金

銀而追恨固親待隆的發初帝嘗晨見固觀語及朝士

貪婪固親日使臣下各盡忠正固瑞得人安敢如見時東騶太監王德

化有側行留沽于是悉案固親陳事惡以上問固觀

不知也及是行人吳昌助人吳江當考選恐固觀即已因

其門人以見固觀餞於第一當得吏科建命下乃得禮

部主事昌時大恨以為對已與所善東騶謀盡發諸觀

受賄不法事以激帝帝遂借案擬發怒助昌名命

固親下毛尚九卿科道會議畢固觀服放歸帝怒猶未

已會固觀即都重車衆僕役事者以門而東騶所遣個

國觀即者值中書王陛為主國觀何

搖適即悉向與及北察

詔獄窮治頃之給事中袁惶

昌陷行酌有據不依具白合

觀固觀延不赴久之始入都逐

秋七月張獻忠與鄉汝才合詔當

初賊人能破破賊楊前昌私許人龍代左良玉而良王

遣行瑪瑙山之北副昌顯大龍日須後命。由是南人皆

不為用獻忠遣間使良玉曰獻忠在故公見重良玉乃

留而不攻賊得與民市鹽米務修農業散西走白羊山

與羅汝才合時曹操天星方鎮大昌 王見 巫山欲渡

江為官兵所擒獻忠至遂與之合據忠蜂起殷氣益甚

官兵江北有不前者輒斬之賊爭死鬪官軍遂大敗

渡電萬頃山歸至夫震先是副昌川地五合擊賊

而疑之可盡珍及是聞獻賊已聚蜀界乃自夷陵潮南

而上而獻忠勢已服甘肅操過天星等東西奔突官軍

往來追逐不能及獻忠遂陷大昌進屯開縣宋州勇衛

夔州張令永寧將軍戰死秦良玉亦退保石砫賊遂北陷劍州將入

漢中總兵趙光遠大龍起之平陽白文選各

得過乃九巴西屬綿州越成都陷瀘州復至開縣圍昌

在重慶三檄大龍合勦文秀九檄召良玉兵皆不至

九月帝自成走鄖均遂入河南

左是楊嗣昌在夔陵陽自成出巫溪信陽

固之負復浦中古名須陳因山為城所謂赤
岬城將多出降自成大困
宗敏者點慧工心計嘗自結以為子聚兵動加有
敗亦收而收之與步人
我輩以擇宗敏諸城
吾死從若矣
之亦多設妻子賜
固者憚打成乃盡焚輜重輕騎由鄭均走河南河南大
巢酋穀萬錢饑民從自成者數萬遂自南陽出攻宜陽
殺知縣殷啟泰移攻永寧殺知縣武大烈遂入扼宜
與土寇張團練鄉兵冷汀雜高守
龍王正已百户高世英之
攻偃師一日而陷知縣徐日泰
是勢大蔑視舉人李信者逆案中附李福自予
收紅娘子及滿天飛為民除害
紅娘子來歸餓民
金聲桓傳略

名振直民兵入牛金聲桓
其令甘文
入千人
下以人
或文敬雪原將
呼曰李公子起義
卓歌之以相期勉
練伯之志宜自成
冬十一月南京地震。
十二月南畿山東河南山西陝西饑人相食
先是楊嗣昌駐軍商洛監軍高名衡
下政刑不可使又虐不可無備務制其命前
軍儲誠後罪緩之分中軍從間道出洋商抵其歸路
犯。

楊論昌以襄陽爲軍府領金甲二千餘客數十萬悟聚焉攻
門設副將防守攻閉基殿及是感忠令歸汝才襲取之
兵自零輕騎一日夜馳二百里救嗣昌使者于道取其
軍符以二十八騎給入襄陽城時襄陽未知敗問合符
信遂納之夜半火從中起城門峨綿銘鎗開昌酒且醉
欲借王頒使副以格鬬伏汉遂與賈陽王常決同遇
害參議張克儉推官鄭日廣南海人遊擊黎民安
等死之獻忠圍得其所失妻妾二日乃去脫者
數百人先是獻忠圍當陽沿山連營四出白杏山遠百餘
里神宗時楊鶴撫治教諭兵民相保聚山寨號稱堅
固獻忠知緊急設險伏數人令容貧婦負米數斗
負行獻忠知緊急設險伏數人令容貧婦負米數斗
生留之婦以米盡與之婦去伏發盡殺之獻忠
喜益以是死者及是死者盡以楊

人
二月楊嗣昌自殺
嗣昌統師至荊州沙市築名店見前開襄陽沿陽岩路愈懼
不食死以丁啓睿代督師故督本病未憚拿自成不
敢出張獻忠始稍弱謂動獻忠從之
夏五月范復粹罷
薛國觀罷後復粹爲首輔御史魏景琦劾其與温體仁
學淺才疎作食中書貽議湖內帝以安撫下之吏重是
洛陽昭帝召對左臣諫及福王被害泣下復粹曰此天
數帝曰卿天數亦賴人事挽回挽粹等慨不能對琴良
仕上

秋七月洪承疇援錦州次松山
我
大清兵圍錦州久環城列礮列營近不稍復分兵義州西
田城中屢出兵皆敗還前後斬獲無算
太宗文皇帝以書諭祖大壽降大壽不答洪承疇馬科吳三
桂等凡八大將兵十三萬進次松山我
太宗文皇帝圍之親率大軍陣于松山杏山之間橫截大路峯
嶂聲以數千騎嘗陣旋敗走伺
大軍疲困遣兵從後追襲相距百步我
太宗文皇帝復令轉戰張黃旗率數人指揮布陣七率望見皆
披靡于棋見三抹旗遂夜遁去
大軍往來破擊承疇等軍士背奔四出白杏山遠百餘里
海至塔山一路赴海死者不可勝計曹變蛟走入松山
與承疇堅守
帝令順天巡撫楊繼盛總督薊遼軍務進駐
軍往援
陰遣通河調京師大兵
八月左夏玉敗張獻忠于信陽
獻忠自鄖城犯信陽知州李洛陽通州縣李洛陽閉門
登山門台法陽通州縣李洛陽閉門者為固遂東卑恭獻忠
白馬瑞山之敗心畏夏玉及屢勝頗有驕色至是良玉
追擊之信陽大破之降賊數萬獻忠被重創乘夜東

宗已遣中使將四夷山又為開府王充城所殺散
日素聞從止數十騎
因以投自成自成欲以
之汝才曰不如留之使援漢南分官軍兵力除與獻忠
而奇其言急東走此地非若所當留也因遂斜上
後一日發鎮寧賊
九月陝西總督傅宗龍
年寧遠侯為總督
自成陷河南勢大盛流
勤保定提督賀人龍
延撫
延衛自調兵兵已發盡乃檄河南大將李國奇賀人龍
或勸宗龍與文
宗堅守人曰矢石俱
商水扶溝西華諸
督
召周延儒賀逢聖復入閣
初延儒用局頗從東林游與鄒元標高攀龍善既
陷錢謙益逐鄉東林及士會試所取士宋演為世奇名
學士
錢人文士東林指
鄉人
鄉人不後許國與楊嗣昌善既
初延儒用局頗從東林游與鄒元標高攀龍善既
陷錢謙益逐鄉東林及士會試所取士宋演為世奇名
學士
錢人文士東林指
鄉人
鄉人不後許國與楊嗣昌善既

湖守臣之說延偏日
皆以為然湖友吳昌時
帝亦慮忠廷偏而阻
開閉等門以數事
謝公既入朝恣
已為民間私通凡
湖諸府大水重以明
諸臣爭請寧武
冬十月李自成陷南陽殺唐王
之
十一月李自成陷湖州
如虎陷湖州十
城拒戰殺既
北面叩頭謝帝自
知孫傳庭逗撓
被刑勢卒為
衛及陝水師力
張獻忠
甲申
人文士東林指
鄉人不後許國與楊嗣昌善既
初延儒用局頗從東林游與鄒元標高攀龍善既
陷錢謙益逐鄉東林及士會試所取士宋演為世奇名
學士
錢人文士東林指
鄉人
鄉人不後許國與楊嗣昌善既

十五年春正月起孫傳庭爲兵部侍郎督理援剿
李自成圍開封總督汪喬年急開封故宋汴都會人東京數萬
賊用人攻法于城填濠登城城陴盡築女牆中火燃梁發當牆熏灼
名曰放進城土堅者刻擊破腦多殺門城乾而去
南賂西營屠屠陳州副使關永傑字人西平知州侯君
降子城殺人縛官崔泌之鬼邑人卑人王受衛俱罵賊死賄
陷睢州等陵太康數十郡縣悉被殘燬商邱知縣梁以
棲全家燬焉已復攻開封爲持久計諭釋傳庭于獄
特召兵與勞甚至令督京軍赴援
二月以兵部總督汪喬年軍潼于襄陽死之。
初秦中將鉅盜張獻忠羅汝才等降于項城喬年集散亡得馬步三萬使
賈人龍等分將之攻賊老砦于襄陽自成解圍東去
人龍等不戰而走喬年收步卒二千入城拒守
賊環攻五晝夜城陷喬年被執罵賊死賊悉磔生剝
漢臣等助城守剛毅二百人時左良玉在磁口勤承獻
忠不赴援帝方命孫傳庭致開封傳庭非得馳赴脅喬
年敗沒人謂漢人閻申帝即命傳庭往代上論誅人
說傳庭在乃數其開城縱賊蔡襄城逮次二怪邪
之而撫定其部曲

我

大清兵克松山洪承疇降遂下錦州
松山圍久食盡督師范志完承疇降遂下錦州

得罪　帝密以和藥委御醫王[illegible]
勿使一日焉　帝知而密語
家仲嫗以瑪瑙鐲付之授傅子是合路譖無論劾新甫
帝怒甚留疏不下羣吉切責令自慎新甫不引罪長跪
已而遂留下
獄尋棄市

五月以鄭三俊爲吏部尚書

周延儒言于　帝以考成名德不可
　　帝台吏部尚書李日宣宁馬伯以
　　[illegible]以會推閣臣得罪日宣
　　[illegible]人召對稱旨遂並入直
　　[illegible]命三俊代之延儒又
　　[illegible]諸臣有罪臣等豈能安及是二人
秋七月左良玉兵潰于朱仙鎮諸鎮皆潰
開封圍急　帝命良玉赴援楊文岳合虎大威楊德政方
國安及良玉四鎮兵次朱仙鎮良玉見賊盛夕拔營
走襄陽諸軍皆潰
九月李自成決河灌開封城陷

高名衡議決朱家寨口在開封府城西北十七里河灌賊賊偵知之
遂發帑高卓亦驅難民數萬決河河水自北門入貫東
南門出聲如雷城中百萬戶皆蕩盡得脫者惟周王
妃世子及撫按以下不及二萬人城亦漂沒萬餘乃拔
特玉時孫傳庭方治軍關中帝以開封急屢趣之出關
傳庭言秦兵新募不堪用不得已抵關而開封既
陷總攻戰于南陽敗之追奔三十里至鄧州三塚頭賊
棄甲仗軍資于道官軍趨利遂爲所乘大潰傳庭乃走

六月以逢聖張四知龍以梅德壻景昉吳甡並爲禮部
尚書兼東閣大學士預機務
先是李日宣雖被譴德壻昌期昉甡三人已先有旨入閣
德璟等以日宣故即辭新命因言
諸臣有罪臣等豈能安及是二人召對稱旨遂並入直
秋七月左良玉兵潰于朱仙鎮諸鎮皆潰
開封圍急帝命良玉赴援楊文岳合虎大威楊德政方
國安及良玉四鎮兵次朱仙鎮良玉見賊盛夕拔營
走襄陽諸軍皆潰
九月李自成決河灌開封城陷
高名衡議決朱家寨口在開封府城西北十七里河灌賊賊偵知之
遂發帑高卓亦驅難民數萬決河河水自北門入貫東
南門出聲如雷城中百萬戶皆蕩盡得脫者惟周王
妃世子及撫按以下不及二萬人城亦漂沒萬餘乃拔
特玉時孫傳庭方治軍關中帝以開封急屢趣之出關
傳庭言秦兵新募不堪用不得已抵關而開封既
陷總攻戰于南陽敗之追奔三十里至鄧州三塚頭賊
棄甲仗軍資于道官軍趨利遂爲所乘大潰傳庭乃走
冬十一月我
大清兵入薊州遵下畿南山東州縣

一時團山外市地三轉又設土督于門等保定諸處
二冬平順天保定衛墨天津六巡撫遼山海中路西路
自平通州天津保定入總兵以
總反不一警報至急徵諸鎮八援而我
大清兵已克薊州分道南勝河關以南多失守至山東連
下兗州等府凡攻克八十八城
樂陵縣知縣顧安邱等諸郡王
遣威勝金甫查其死于
薊州刺使趙輝書守
官參政李增光副
州知州王端教諭陳廣心
卓城縣知縣吳
縣丞丁文明
東昌知府張
鄒縣知縣吳
趙城守備劉
諸城縣知縣
高苑縣知縣
趙樂陵人舉
二接文水人
江陵人陳心
先是有
徐鴻儒人
聊城人王
鄒平人劉
濟寧人孔
鉅野人李
金鄉人周
單縣人朱
曹縣人張
定陶人孫
巨野人王
嘉祥人王
魚臺人王
滕縣人王
沛縣人王
豐縣人劉
碭山人李
蕭縣人張
邳州人高
睢寧人金
宿遷人王
桃源人周
清河人吳
山陽人王
鹽城人王
興化人陳
泰州人王
如皋人王
通州人劉
海門人陳
崇明人陳
江都人王
儀徵人王
高郵人王
寶應人王
泰興人王
靖江人王
江陰人陳
無錫人王
宜興人陳
溧陽人王
金壇人王
丹陽人王
武進人王
常州人王
陽湖

嵩則失身請軸臣暫選延儒等引退帝不許帝疑閣元
意有所爲請問者久之閣元但言小恙面奏而大臣數
在左右誰敢爲異同之論以遽動帝不悅命之退延儒
等備位輔從之間以通融帝不悅命之退延儒
致言而延儒虛其補處陰令黃日昭老日昭閣元令
十及奏上不更及延儒他事帝大怒命錦衣衛逮治衛
帥駱養性開元鄉人也素怨延儒令盡發延儒之罪以
聞帝益怒甚命養性與埰及閣元子獄養性鍛鍊之
一同官不敢卻奉命惟已而誣以有奏之帝有旨帝意已斷
一解逮埰開元壬午門並杖一百發刑部定罪已皆遣戍
一城富洲開元州方埰開元下獄時或謂延儒當提調兩

一發宗周以救二人創猶徐石麒又以救宗周罷去延儒
竟無一言
崇十六年春正月李自成陷承天
自成初鄖襄圍所得城邑輒棄去及漢陽告敗奔
單騎殺戍將乃衝出襄陽天啓壬由橫山八世孫
諸將及湘陰王盛烈聞自號順天倡義大元帥檄羅汝
才代天撫民威德大將軍亦自成善攻汝才戰兩人
相須若左右手及是自成長驅士卒專制心頗猜忌

大清兵已退乃命兵退請下兵部論將吏功罰。遂飭京師五月以觀德通 爲少傅兼東閣大學士領機務德政時宦侍擅政德政時宦侍擅政第一。長子韓說應對捷敏。先是都城一戒嚴疏濶兵事又召對稱旨其有拘忌。遂擢王政。甲申也。既入閣一無建白但倚讓命首宦而已。

捐助而已。

吳甡罷。

初帝以襄陽劉州承天連隔任對延臣問第湖廣巡撫向歷艱阻可往督剿應時請得精兵三萬金陵應武昌抵南下。帝以所需兵多難集得集南來隔遠不必退守甡奏言左良玉跋扈最桀驁師機制只充報後節制不行。從指成車南京震動順流而下。鎮倒甚易宜兼顧并退守也帝乃令兵部速調發兵備嚴固藩請以勤兵唐通馬科及京營兵北上。萬曆對又當此兵方北征假撫備後路可調帝命勤候之甡奏曰祭之撫備則兵自集調往何從用周延儒出督師朝受命夕承行兼程疾馳江夏已上江縣據通兵陳演又以閱日不可無備請留之甡不得已以五月啟朝先一日急報行入直朝報訛甡非襄部數往返行

自從遣周鼎黃梅運船應湖廣軍糧至九江聞左兵東下。盡撤湖廣兵乃駐蘄水。入黃州黃民畫夜運糧女劊城隨發之以填壕。及考近屬已報楚王誰不能而流言汹汹東人參將程文舉統東人保厭死赴難方家屬襄人至墩子洲繫舟流之。

忠戲乃遣發牢空錄男子二十以下五以上者爲兵停搭發之。

見獻忠錄僧寶誌讖云江東天授有王氣又言天授江東王之。

下令發楚王金賑饑民時當中官監銀厚給慰諭甡忽下部

六月雷震奉先殿

遣官告太廟敕羣臣修省。

秋七月京師大疫。

自二月至是月死者無算命部釋輕犯囚繫給藥治。癸丑城

暴骸。

八月張獻忠陷湖南諸郡左良玉逐復武昌

獻忠既僭號武昌李自成在襄陽聞之忌良玉怒貽書譙

責令左良玉復西上僞官吏多被脅殺獻忠乃悉聚精

銳步騎十萬號百萬東下黃陂陷漢陽諸州府皆反正良玉亦棄

武昌直趨九江駐白獻忠蓬陷池州徽寧諸郡縣李都

御史上疏請將渡風大作獻忠怒計不能

下令不得發矢石夜如期而逼長沙巡按劉熙祚守

城婦女焚之水光燭天獻忠又陷寶慶

縉武全皆王名忠王名常

進人全皆王名忠王名常走衡州衡州

繼陷吉王恩王桂王俱走永州獻忠乃拆桂王府

殿材載軍上沒道傍而自追三王于永照峰俞中氣

護三王人馬渡湘入永死守城陷見殺獻忠又陷寶慶

當德沒守帥楊嗣昌祖澤深忻其死見血發攻辰州上

嗣昌兵至辰龍乃移攻道州守備沈至緒戰殁

嗣昌悉在岡中不知獻忠西安澧鼎城圍急傳檄

召兵入援則全蜀滿奏我用平不聽已而

自成又圍鳳翔，總戎傅庭筠出戰敗績，庭筠退保岐山，自成進圍之。庭筠出其背間城遁，陽為挫北，自成乘之，庭筠回戰，死城下。自成進陷郿縣，知縣楊[illegible]死之。自成又圍武功，縣令[illegible]棄城走，自成入縣，殺[illegible]。自成進陷扶風，[illegible]死之。自成進圍興平，[illegible]死之。自成進陷盩厔，[illegible]死之。自成進圍鄠縣，[illegible]死之。自成進陷周至，[illegible]死之。自成進圍渭南，[illegible]死之。自成進陷華陰，[illegible]死之。自成進圍華陰

御批歷代通鑑輯覽卷之一百十六

明　莊烈帝

崇禎十七年是年二月流賊李自成陷西京僭稱王由我

世祖章皇帝順治元年。正月初代攝政王多爾袞以明亡

大清

入冀爲詩帝知之應熊既抵京命之歸未幾聞老母之延

至安溜正陽門外古廟上流乞哀不許法同以戚請同

官申救皆不許及是志完自縊其家。自時藥市物延儒自藍籍其

崇禎十七年甲申

春正月制李自成僭號于西安

自成僭而狂妄自號順王國號大順改元永昌追尊其曾祖以下

如帝號以李繼遷爲太祖設天佑殿大學士以牛金星

爲之丞相設六政府尚書設弘文館以下等官復五等降

大封功臣侯劉宗敏以下九人伯劉體純以下七十二

人子三十八男百十五人

私民若公忠之臣實文武之職國之所恃民不敢干之

義何自成出東而自至其境道不

民今安孫王自信鶴鳴道不

見汝之萬良

也自成大怒立殺所執之
李建泰自請督師勦賊許之
帝問自成僭號大將誰可敵建泰曰臣樂讌狡獪足以
曲狄官寺皆請以私財餉軍帝許之行次保定建泰家
富傾古雖挾重貲逶遲趨進建泰以李輔相督師兵食惟繩所斷止五百
乘自隨忽折而西建泰不敢言王并殺之忽無害而
以為不可測也已被鴛惸稱病甘行三十里至定興
人前川都閫曲狄官寺皆請以私財餉軍帝許之行次保定建泰家
吏民閉城不納建泰攻破之發其貲更抵保定城鋒已
逼知府何復宇自成僭號大將誰可敵建泰曰臣樂讌狡獪足以
即城求入宗元等不許建泰以尚方劍恐之城曰金御
史統制南人監軍亟推出視信乃納之遂屯城中
以工部尚書范景文遷兵部侍郎協理戎政帝謂景文
士抓機務
李建泰既出督師景文急而用卿恨晚卿尚勉之景文辭疑
曰臣知卿久今急而用卿恨晚卿尚勉之景文辭疑
獄震國維非景昌名帝立從其言李自成渝盟有詔帝
南幸者命廷議固守景文言固轉人心堅守待援而已
此外非臣所知帝是其言
殺獻忠入四川
獻忠自荊州趨夔州石砫土官秦良玉聽援兵萬
攻破夔城遂下涪萬州良玉先遣秦民王士奇間道
前時四川道御史高孝本
之士皆不可與圖復陝絕餉道
命人心之離必嚴堵諸口
王并殺之忽無害而
執瑞王節浩亦與焉了
年以前之御事自成僭
雷者三城有震者獻忠大怒曰我殺人何與天事乃發
巨礮與天角而墜殺上奇等
二月李自成陷太原副遣將犯畿南陷真定。
自成攻破汾州知府
遣知府何復宇自
即城求入宗元等不許建泰以尚方劍恐之城曰金御
史統制南人監軍亟推出視信乃納之遂屯城中
以工部尚書范景文遷兵部侍郎協理戎政帝謂景文
士抓機務
李建泰既出督師景文急而用卿恨晚卿尚勉之景文辭疑
曰臣知卿久今急而用卿恨晚卿尚勉之景文辭疑
獄震國維非景昌名帝立從其言李自成渝盟有詔帝
南幸者命廷議固守景文言固轉人心堅守待援而已
此外非臣所知帝是其言
殺獻忠入四川
獻忠自荊州趨夔州石砫土官秦良玉聽援兵萬
攻破夔城遂下涪萬州良玉先遣秦民王士奇間道
前時四川道御史高孝本
之士皆不可與圖復陝絕餉道
命人心之離必嚴堵諸口
王并殺之忽無害而
執瑞王節浩亦與焉了
年以前之御事自成僭
雷者三城有震者獻忠大怒曰我殺人何與天事乃發
巨礮與天角而墜殺上奇等
二月李自成陷太原副遣將犯畿南陷真定。
自成攻破汾州知府
遣知府何復宇自
即城求入宗元等不許建泰以尚方劍恐之城曰金御
史統制南人監軍亟推出視信乃納之遂屯城中

南遷及公子撫軍江南皆不報賊
潛將黠能分監邊鎮及近畿要害
陳演誰
演在閣五年無他建白惟以賄賂
昔論務寧遠總兵吳三桂于關門遴士卒策應京師演
多不能遵行遂留京師
李自成招降武關總兵賈聞遣吉力戰死之
初潛老駐代州憑城固守食盡退守寧武賊蹴至大呼
五日不降即屠城遣吉發大礮殺賊萬人設伏城中誘賊
將德壞花
李建泰自保定疏請南遷帝召廷臣于平臺議曰國君
死社稷成聘列史自古然與少保事項煜請命太子往江
南帝不答約事中光時亨進曰建泰此舉無異棄城
向來小人們為練餉致民窮財竭等語帝不悅責其朋
民罷之意遂移酒外殘何郎定賊必保定賊必
府何復固知郎宗亦御史金毓峒及中官方
王化源宦官張維儀等亦不
建泰兵節兵貴神功倘為
李自成犯居庸京師皆通太
通先以兵入衛合與社之秋以開降
與之快但降賊逆人關將
鎮力戰之始自成遂
賊鄉市文分死者千餘人
三月大同總兵官姜瓖宣府監視太監杜勳俱降于李自
成。
白成將
血發與共守禦布

里在驰往及是以百里已附兵部發遣但長驅彼勾去無一還者賊遊騎至平門門堞人猶未知也帝召問吴對有拉者間之賊壞攻九門門外先設三大營賊至悉降等牌者寥寥益以內侍內作專守城堞百司皆不敢登官門通宮人日鶯出突復擁后崩自成命以宮扉載出盛柳棺置東華門外百姓過者皆掩泣事透痛員平州之士民奉戚慕夫葬之田妃墓內輒輦面封之一門簡亮　田妃墓在盧馬山麓。時掌臣劉繼者文臣則大學士范景文兵部右侍郎王家彥左副都御史施邦曜

家彥向聞京城被圍不死盡力民舍而絕刑部右侍本朝臨危忠義。家彥字開先莆田人。舉進士邦曜孟津人。舉進士俱殉難以首觸柱流血俄面而死。大理寺卿凌義渠義渠字長卿吳江人。舉進士初授行人歷官正郎中出為兵備副使入為大理寺卿城陷自經。本朝賜謚忠烈。太常少卿吳麟徵城陷自縊。麟徵字聖生海鹽人。右庶子周鳳翔都城陷或有傳帝南幸者鳳翔趨入東門見其門緊閉上趨城嘆泣多所作書寄家人曰吾死矣。本朝賜謚文忠。侍郎馬世奇方甲負投筋出

復圍月攻

遂奔山西

初吳三桂奉部入援至山海關聞京師陷猶豫不進自成挾其父襄命作書招之三桂欲降至滦州聞愛姬陳沅被劉宗敏掠去憤甚疾馳山海襲破賊寨自成怒親部賊十餘萬欲與決戰三桂不能禦西走永平

大清求共討賊期約

使報之天罰有德仁義之師也

水火伯遣使致書

連連兵逕疾馳至沙河三桂敗北退至欒州

大軍迎擊之敗賊將唐通于一片石渡山海關三桂開關出迎我

大清令三桂兵擊白布鎧為識使之先驅遂入關時賊聚皆多歷戰陣殊死搏鬥三桂兵不能禦及見白布鎧皆喜

大軍布陣本能禦及清兵乃合軍士鱗次布列對賊陣后仰其氣銳急擊之且戒勿趨有踰進遲佈制陣既列三桂躬右翼之未先悉其衆搏戰賊力鬬開復合戰亘久

大帝定三桂陣右突出衝賊中堅薄馬奔騰飛矢雨墜天

[illegible]石飛走擊賊如雹自成方狂高岡觀戰知為

大清兵乘勝下岡走賊衆大潰自相踐死者無算僵

屍遍野溝水盡赤自成奔永平

大軍追之三桂先驅至永平自成殺吳襄左遷京師僧

居守者集人往說降三桂欲降至灤州聞愛姬陳

方起酒君宜酩酊自是降者沿路絡繹然矣乃悉錄

所掠索金及宮中婦女載器皿錙為餽餌不金約數萬

餘騎車載晝夜西走二十九日僭帝號于武英殿遣弟

代皆為帝后立妻高氏為皇后自成冠冕列仗受朝

金星代行郊天禮是夕宮殿及九門城樓皆具棲太

子二王西走而使偽將軍左光先谷可成殘後衛自成

嘖悉取其金玉珠寶及內帑偽冕袞及車駕儀仗而流

逐之不分貴賤皆為

五月

大軍定京師。

自成既西奔，我大軍所至，論以定亂安民，秋毫無犯。百姓簞壺迎降，恐後。遂駐大京城，故明諸臣迎于者悉遣鄉里，剃髮歸農。

五日，外下令安輯百姓，民間安堵如故。命以禮改葬崇禎帝后，建碑亭，毀廟。恐如興制，建葬帝妃。袁氏、周公主及袁宗后，張氏、神宗如劉氏，皆如禮。命臣民服喪三日。

諮議加誼曰：誼聞帝承神堯之後，恢弘有為，保境海瞰，卑除群凶，重宋下懇，業治平，大功已領，積雪雖深，必通門戶，則知陽和將布，萬物可發，四告流澤，重譯至，凡要勳為則可效，可時不卓也。已累百位，十有七年，不遑啓心，治理兩川，眠食人益，以憤事，乃假信任宦官，刻虐百姓，離散骨肉，流血成川，百姓塗炭，指望王師，以為更生。

明史稿曰：帝承神堯之後，恢弘有為，保境海瞰，卑除群凶，重宋下懇，業治平，大功已領，積雪雖深，必通門戶，則知陽和將布，萬物可發，四告流澤，重譯至，凡要勳為則可效，可時不卓也。已累百位，十有七年，不遑啓心，治理兩川，眠食人益，以憤事，乃假信任宦官，刻虐百姓，離散骨肉，流血成川，百姓塗炭，指望王師，以為更生。

尋議加誼曰：誼聞帝承神堯之後，恢弘有為，保境海瞰，卑除群凶，重宋下懇，業治平，大功已領，積雪雖深，必通門戶，則知陽和將布，萬物可發，四告流澤，重譯至，凡要勳為則可效，可時不卓也。已累百位，十有七年，不遑啓心，治理兩川，眠食人益，以憤事，乃假信任宦官，刻虐百姓，離散骨肉，流血成川，百姓塗炭，指望王師，以為更生。

尋議加誼曰：誼聞帝承神堯之後，恢弘有為，保境海瞰，卑除群凶，重宋下懇，業治平，大功已領，積雪雖深，必通門戶，則知陽和將布，萬物可發，四告流澤，重譯至，凡要勳為則可效，可時不卓也。已累百位，十有七年，不遑啓心，治理兩川，眠食人益，以憤事，乃假信任宦官，刻虐百姓，離散骨肉，流血成川，百姓塗炭，指望王師，以為更生。

尋議加誼曰：誼聞帝承神堯之後，恢弘有為，保境海瞰，卑除群凶，重宋下懇，業治平，大功已領，積雪雖深，必通門戶，則知陽和將布，萬物可發，四告流澤，重譯至，凡要勳為則可效，可時不卓也。已累百位，十有七年，不遑啓心，治理兩川，眠食人益，以憤事，乃假信任宦官，刻虐百姓，離散骨肉，流血成川，百姓塗炭，指望王師，以為更生。

尋議加誼曰：誼聞帝承神堯之後，恢弘有為，保境海瞰，卑除群凶，重宋下懇，業治平，大功已領，積雪雖深，必通門戶，則知陽和將布，萬物可發，四告流澤，重譯至，凡要勳為則可效，可時不卓也。已累百位，十有七年，不遑啓心，治理兩川，眠食人益，以憤事，乃假信任宦官，刻虐百姓，離散骨肉，流血成川，百姓塗炭，指望王師，以為更生。

尋議加誼曰：誼聞帝承神堯之後，恢弘有為，保境海瞰，卑除群凶，重宋下懇，業治平，大功已領，積雪雖深，必通門戶，則知陽和將布，萬物可發，四告流澤，重譯至，凡要勳為則可效，可時不卓也。已累百位，十有七年，不遑啓心，治理兩川，眠食人益，以憤事，乃假信任宦官，刻虐百姓，離散骨肉，流血成川，百姓塗炭，指望王師，以為更生。

尋議加誼曰：誼聞帝承神堯之後，恢弘有為，保境海瞰，卑除群凶，重宋下懇，業治平，大功已領，積雪雖深，必通門戶，則知陽和將布，萬物可發，四告流澤，重譯至，凡要勳為則可效，可時不卓也。已累百位，十有七年，不遑啓心，治理兩川，眠食人益，以憤事，乃假信任宦官，刻虐百姓，離散骨肉，流血成川，百姓塗炭，指望王師，以為更生。

尋議加誼曰：誼聞帝承神堯之後，恢弘有為，保境海瞰，卑除群凶，重宋下懇，業治平，大功已領，積雪雖深，必通門戶，則知陽和將布，萬物可發，四告流澤，重譯至，凡要勳為則可效，可時不卓也。已累百位，十有七年，不遑啓心，治理兩川，眠食人益，以憤事，乃假信任宦官，刻虐百姓，離散骨肉，流血成川，百姓塗炭，指望王師，以為更生。

尋議加誼曰：誼聞帝承神堯之後，恢弘有為，保境海瞰，卑除群凶，重宋下懇，業治平，大功已領，積雪雖深，必通門戶，則知陽和將布，萬物可發，四告流澤，重譯至，凡要勳為則可效，可時不卓也。已累百位，十有七年，不遑啓心，治理兩川，眠食人益，以憤事，乃假信任宦官，刻虐百姓，離散骨肉，流血成川，百姓塗炭，指望王師，以為更生。

尋議加誼曰：誼聞帝承神堯之後，恢弘有為，保境海瞰，卑除群凶，重宋下懇，業治平，大功已領，積雪雖深，必通門戶，則知陽和將布，萬物可發，四告流澤，重譯至，凡要勳為則可效，可時不卓也。已累百位，十有七年，不遑啓心，治理兩川，眠食人益，以憤事，乃假信任宦官，刻虐百姓，離散骨肉，流血成川，百姓塗炭，指望王師，以為更生。

尋議加誼曰：誼聞帝承神堯之後，恢弘有為，保境海瞰，卑除群凶，重宋下懇，業治平，大功已領，積雪雖深，必通門戶，則知陽和將布，萬物可發，四告流澤，重譯至，凡要勳為則可效，可時不卓也。已累百位，十有七年，不遑啓心，治理兩川，眠食人益，以憤事，乃假信任宦官，刻虐百姓，離散骨肉，流血成川，百姓塗炭，指望王師，以為更生。

尋議加誼曰：誼聞帝承神堯之後，恢弘有為，保境海瞰，卑除群凶，重宋下懇，業治平，大功已領，積雪雖深，必通門戶，則知陽和將布，萬物可發，四告流澤，重譯至，凡要勳為則可效，可時不卓也。已累百位，十有七年，不遑啓心，治理兩川，眠食人益，以憤事，乃假信任宦官，刻虐百姓，離散骨肉，流血成川，百姓塗炭，指望王師，以為更生。

尋議加誼曰：誼聞帝承神堯之後，恢弘有為，保境海瞰，卑除群凶，重宋下懇，業治平，大功已領，積雪雖深，必通門戶，則知陽和將布，萬物可發，四告流澤，重譯至，凡要勳為則可效，可時不卓也。已累百位，十有七年，不遑啓心，治理兩川，眠食人益，以憤事，乃假信任宦官，刻虐百姓，離散骨肉，流血成川，百姓塗炭，指望王師，以為更生。

尋議加誼曰：誼聞帝承神堯之後，恢弘有為，保境海瞰，卑除群凶，重宋下懇，業治平，大功已領，積雪雖深，必通門戶，則知陽和將布，萬物可發，四告流澤，重譯至，凡要勳為則可效，可時不卓也。已累百位，十有七年，不遑啓心，治理兩川，眠食人益，以憤事，乃假信任宦官，刻虐百姓，離散骨肉，流血成川，百姓塗炭，指望王師，以為更生。

軍務

時廷推閣臣劉孔昭擬陞欽差總兵以致臣駁入閣因
過之孔昭勃然曰卽我不可爲士英何不可乃并推士
英又議起廢兵部尚書張慎言越二日再推可法宏闓
俱列名上其疏稱大學士可法仍留督師揚鎮兵部尚
書史可法加太子太保仍督師揚鎮凡直隸河南山東
淮徐四鎮黃得功劉良佐劉澤清高傑俱
聽分注揚鳳廬鎮四鎮黃得功劉良佐劉澤清高傑俱
聽節制應設文武官員悉聽可法推用其事權亦稱尚
方寶劍便宜行事各鎮有抗令者先斬後奏
之

議分江北爲四鎮劉澤清轄淮海駐淮北經理山東
一路高傑轄徐泗睢宿兵防開歸一路劉良佐轄鳳
陽六安兵防潁壽一路黃得功轄滁和駐廬州經理
光固一路仍進得功爲靖南侯封
良佐廣昌伯時得功澤清傑爭欲駐揚加傑先至開欲
入城揚州其要害不與傑攻城急日掠村廟婦女其酋
忠之知府馬鳴鑾急檄推官湯來賀入
五里外盧舍悉空諸酋以大義責傑傑感悔馬鳴鑾兵
矢百中傑目隳兵復迎馬入城民
驍通傑逸退書
退而澤清亦大掠淮不納良佐軍亦破城
高傑等疏趣可法視師而自擁兵入觀理表卽行可法
夜馳城十五里候謁可法揖止詞色俱變汗浹
背可法徐慰之接偏裨以溫語傑大喜過望然傑亦
自是易可法矣卽七月也可法陰遣

夷然爲貝勒亞其衆于瓜洲隔江大營可以防守
川峽方士事務
閩會保江西乃渡江而南博其衆于寧國將
福建以九上能前略
擢太僕少卿監視江北軍務
明進封左良玉爲寧南侯
先是莊烈帝詔封良玉寧南伯許功成世守武昌命給
事中左懋第宋陽人便道督戰事在是年正月良玉乃條目月
進兵狀以聞疏入未奉旨而京師陷福王立詔至其部
下有異議不欲開讀巡撫何騰蛟字雲從黎平人急請良玉
所爭之而良玉已從正紀良玉所匿書開讀如詔諸
將向洶洶欲引兵東下良玉慟哭不許盡出所藏金銀
綵物散之諸將曰此皆先帝賜也受國厚恩禍變至此

良玉何心獨有之乎于是諸將皆悵然皆罷副將馬士秀
奮曰有不奉公令復東下者吾輩之以巨艦當衝斷
江衆乃定會王命進良玉爵爲侯賜一子錦衣千戶以
上流之事專委良玉制書到楚而良玉賀表亦至時李
自成敗于關門良玉得以其間稍復楚西境之荆州德
安承天而騰蛟及總督袁繼咸子季通宜春人居江西皆與良
玉善南部倚爲屏蔽良玉亦遣副將張應昌等
撫諸生入衛東林風旨
日過對馬島
多倭者多島名
亦老巨寇
出沒無常
明分置廣東督撫以統兵

命益崇禮帝母列后思宗追之能依禮古之
明君以恩掩義周后曰孝陵皇后父追崇其祖母鄭貴妃曰孝
安太后考福藩王曰恭皇帝母王曰恭
母鄭氏何以曰恪貞仁靖皇太后曰修
皆稱生母為皇太后文定
先帝子為嗣文定
后為考恭穆皇帝為興
王皆為事自藩邸所宮乃追
日
明召吳大猷陛見。
大猷名聞遐邇久歷疆埸素負
時望召見一日朝罷議
事中羅萬象遇天
即擢督復襄中名士多聚
防剿尚還之大鍼
福王既立士英
曰廣張疏言
士英必欲起大鍼
備太監韋
周遍籍之為
潞侯史可法等
徵由書後
大餘先
朝更部尚書張慎言罷。
時大起廢論慎言應前大學士吳甡尚
命往召見一日朝罷
第語子甡指
甡為奸邪叱
馮象乾慎言中
昭等伏地痛哭
孔昭主欲手刃
言極陳三俊且
陛見命且議慎言默
萬象文言
象乾等
吳甡亦
家盜
大中為大逆于是大
當迎帥平遇春等
事中羅萬象遇天
以恩掩義周后曰孝
安太后考福藩王曰
后為考恭穆皇帝為
皆為事自藩邸所宮
日
明召吳大猷陛見。
大猷名聞遐邇久歷
第語子甡指
甡為奸邪叱
馮象乾慎言中
昭等伏地痛哭
孔昭主欲手刃
言極陳三俊且
陛見命且議慎言默
萬象文言
象乾等
吳甡亦
家盜

寓蘇湖宜城間對國士後兵
助剿兵劉澤清入朝于南京史部侍郎吕大器麗
先是留臣議推宜時大器主錢謙益黨綱昨欲立潞
王事具
前。及馬士英等推戴福王因選大器史部左侍郎
留政地甜先望手定頒
泉爲都督安弟夫未復行陣接總戎姻婭趙其泰田仰
楊文驄字龍友
貴陽人先朝菲人盡竟體什亂名器大吳特剡
三後臣不創無一事失而竭方略直終爲海內正人之
歸士英大喊臣不問徐孫振雷由檢討武進
人占分迎然名
無窮之禍至是澤清人朝疏斜大將綱祚懷貳而去
人不以士世爵其所用監打亂兵事一切不問其延白
軍分宿投于帥位
擊清所占先有據
收元夏清有功
等訪迹曠清庆可錢
曲毛之及是人朝
城下大器遂乞休
朝宰大器遂乞休
他士英恨未已令太常少卿李沽幼之逢劾大器綱復
命法司逮治之李以
地遁失無可蹤跡而止
大器既
起兵不知何事
暗史刑法部書于永經
當之不即承陸以
入駐京口浙江人衛都司
其逮之不即承陸四將兵

時、袁崇煥亦海上英不得已乃免建酒邊民甚出
上城代到日理、其上英出此有際
其王與上英出此有際
明封酒肉待士卒當愚俊為其御們
應後本者上而王偏寇田亡時總後書到行以免于難
王同去與石孔其弟好有光
監九德參將內臣胡倚忠田成張執中等亦以胡藏
功名庶出貝弟好有光
切命各其以海之九世沒于州
時山東總兵部尚書為國籍全迎原居丁紹德留監
南京兵部尚書為國籍及盛部尚書余學侍郎陳
大兵免紹興府城守備王一年也　余學守武昌仙人
兩省總兵真經略

八年
大兵渡河入山東以海道人海國籍及盛部尚書余學侍郎陳
金門總兵紹興府城守備王一年也　余學守武昌仙人
人宗之海平島王一年也　余學守武昌仙人
陳昌總兵部尚書為國籍及盛部尚書余學侍郎陳
成功芝龍子在廣東為福州府推平廣東海中史
有三澳民甚　口舉為福州門戶今設有澳鎮統兵坐
此。按崇禎紀錄　水寇鄭

秋七月明遣兵部侍郎左懋第等以

大清

我

大清兵連破李自成河北郡縣亦相繼歸附時說遣使通
好明遣具人懋第以陳奴下無欲因是遂稽行乃
拜懋第兵部右侍郎兼右僉都御史與左都御史陳洪
太保少詹事兼翰林院侍讀學士劉理順等齎敕
十八日遣遣山都陳洪
招諭朝鮮等各降

軍務期約於者故兵部
新甲陛然給以符戰致勤部及其家約之
起官鄭中乃遣參必鄉
西北行後
勞不能乘
必明官理理則之命
山東都御史盧象昇
韓北行則去
命而後行勿走給
王承吉高郵
州人命仍遣前論懋第等行言臣此行死生未
卜誦以鮮問之予汝一言願陛下以先帝譬心為心聽
高皇之弓劍則忠成組刻祖之陵寢何在撫江上之殘
然而、沙北山東之赤子誰歟東宮時時警戒士馬必
牛渡河而守必能扼河而守始能盡江
淮兵馬如此
盧象昇疏略

而安東遣其宗室特命齎白金十萬兩幣數萬匹以兵
三千人護行命王承吉明以水
望候北使回報史可法銳意遣兵河南以懋
十八日遣遣山都陳洪
招諭朝鮮等各降

天清介以百人從行人都館之鴻臚寺懋第等告諸陵
及崇禎帝不許乃陳太牢旅奠而哭之既以是月二
十四日遣遣山都陳洪
招諭朝鮮等各降

李自成遁歸西安
初自成西走至定州我
大清兵追敗之斬賊黨谷可成自成酌走直定益眾衆迎
戰
大兵復擊之賊不能支漸却自成中流矢創甚西踰故關
入山西會
大兵東返自成力得鳩合潰散走平陽只騎被甚拳巖
巖故勢自成以不
合自盡又傷
州之
假
反自成
復遣歸西安遣
張有譽偽尚書封
明
內牧
不聽益有
死大鏡
刑
前唐王聿鍵等三百餘人俱降偽庶人
王當不從命避
江
明釋高增罪示
庶人
一
起之

被擄者皆還。賊已西。文光晉右副都御史，代楊十奇，總
兵劉作引率兵二十萬從之。比來，諸將設守備王大姓逗去
者半，王亦知勝敗在文光，陳守禦策不聽。賊大至，陳設金
山銀水以誘賊，賊在日夕而王府貨財
漢寶子女太倉入。至是，賊
通成都，文光等分門拒守，作引由城而敗，城實以
火藥又刻大木長數丈者，若之狀以自蔽向城樓之
勢。擲碎擊賊，卻二三里皆是。以為將去也，初九日發
明火發，北樓陷，木石雨破天守陴者皆散，賊遂入城，獨
王率妃妾自沈于井，文光等皆被執以之勃。同
縛欲用之，劫大罵，賊碎其肉，文光等皆死。作引自殺于荒
及軍民男婦于東門之外，為塚以志，有能歸下骸以

為義士者，同文光作引卒六月，秀佳引自殺于荒
制使張翔鳳，按察使魏大中，陳其赤，崇仁王，會事劉士佳，字曉
大張乾教，字魯生，稽大蜀府右長史鄭安民，渤江戎都同知
方克祖，子紹宸，南大將陽知縣沈事廣等皆死之，子并被執
興義王之孫，十五襲，明忠忍命捧
皇相死于南，重慶
之，雖為
大兵北旋。衛復財
諸地自衛，衛合
大滿兵有
而衛
明以越其
時河南

洪起南陽則荀彧引潘陽則李際遇留中鯀洪已了
而好義數殺取行功當與巡按御史陳premier大破賊將
陳德于柳園前大困諸軍御史楊四知將軍馬上英不聽前
僉事趙其志本來喊道戒嚴居南京以士英姻婭特起
為河南巡撫老憊不知兵部尚書史可法薦其
無至者會其志以事論潛大下士英憾甚訓復有陽友
了 [illegible] 過 [illegible] 其志以其志為何既 [illegible] 詔書 [illegible]
賊 [illegible] 而出萌異心潛夫密疏言 [illegible] 為
其志間道之策 [illegible] 閉門不出其志憂故 [illegible]
竟調潛大還以疑駙馬都尉鄭維嶽代之

明選淑女。

時以母妃命選淑女峯庵備端肅儀者至鄰里建

坐兵科給事中秉[illegible]子卧子松江華亭人應王[illegible]中
使四出搜捕女之家貧賤貽笑者則并[illegible]
一然明旨未經有司申使私自搜採甚非法紀御史朱[illegible]
昌歸安人亦以為言乃命禁絕傳誕惑者海復使太監李[illegible]
[illegible]等分詣蘇杭採訪民間始安一容。

明野北京氛[illegible]諸臣[illegible]

北京文武臣[illegible]數[illegible]者[illegible]文[illegible]十四人[illegible]文[illegible]元
額日旌忠其列[illegible]者[illegible]十[illegible]人[illegible]等[illegible]
絕多未能核實也[illegible]

襄城伯李國楨駙馬都尉巨鹿侯王[illegible]
德兵部尚書張[illegible]東閣大學士[illegible]
內臣一人王承恩[illegible]內臣[illegible]人[illegible]
[illegible]人[illegible]戚繼[illegible]其[illegible]
氏妻李氏馬世奇妻朱氏[illegible]
[illegible]夏[illegible]妻[illegible]
[illegible]孟[illegible]明[illegible]
[illegible]總督[illegible]
[illegible]鎮城都人[illegible]
[illegible]單[illegible]人[illegible]
五人。[illegible]國公朱純臣[illegible]
[illegible]定侯郭[illegible]
[illegible]宋[illegible]
[illegible]清平伯[illegible]
[illegible]
[illegible]方[illegible]
[illegible]王[illegible]
[illegible]十[illegible]
[illegible]等[illegible]
[illegible]
[illegible]

明封郭之靖為南安伯
尋命為總兵官鎮守福建復令其弟鎬遠伺師駐鎮
江防守。
明以阮大鋮為兵部侍郎巡閱江防。
大鋮之召大學士高宏圖以去就爭。馬士英意稍狎遲
回月餘至建復用安遠侯柳祚昌升入閣起大鋮兵部
侍郎仍督理江防。
盛庄有街賦仍禁廷臣不得把持團練左都御史劉宗
周疏言大鋮貪邪不得復大中死節狀復大中
者褫職大鋮其子使也卽才果足用臣竊非邪客正之
才終病世道且祖宗故事九列必用廷推乃者中旨頻
降司農之後繼之少宰司農有警未幾而大鋮司馬
又繼之其為蒙物幷甘之撤有不待問者大鋮進退實
係江存興亡乞寢成命給事中熊汝霖亦言大鋮以知
兵擢當監有用之地若止優游司馬則惜輔已優為之
何必增置命切責宗周而格汝霖疏不聽尋命大鋮兼
有僉都御史巡閱江防
九月。明黃得功趨揚州高傑以兵襲鎮貞不克。
初史可法檄得功與貞傑協心禦敵貞傑總兵
黃蜚將之仍令得功同駐儀兵備非常
得功率部下自揚州往高郵迎之傑亦忌得功又疑
固已乃伏精兵道中邀擊之得功行至七橋方作食伏
起出不意大敗傑兵飛矢雨集馬中鎗仆驍馳有驍

騎舞槊直前得功大呼反關殺數十人跳入傑垣中峽
馳至其軍得免方關時傑已
所俱行三百騎皆被遂訴於南京頓與傑失一死戰命
太監盧九德及可法遣監軍萬元吉和解之不可合得
功有母喪可法往弔語之曰左將軍不義今將軍以國故捐盛怒而歸曲千尚是將軍收大
名于天下也得功色稍和終以所殺亡多為慨可法令
傑償其馬復出千金為母賻得功不得已聽之
明大學士姜日廣罷。
日廣與高宏圖協心輔政而馬士英挾擁戴功內結助
臣朱國弼（保國公承
五世孫）劾孔貞運
劉良佐等謀擁朝權潔己二人及正院大鋮進用益為
所疾日廣遂抗疏乞休其書
能實先帝意政務多所裨
臣世食方徐之間延儒等所得部臣
十承先等所得大將時號
臣與力陛
陛等所得之
之倪元璐
之李
自與盡瘁
之史
之
之人協反便
之惡習此豈
終夜
可不
故
待罪
乃
疏入慰留之士英大鋮等滋不悅國弼
孔貞運以講讀先帝誣譏忠臣李國楨為言交章攻之
日廣又與士英面詆日南之士英
鄧飛故成功宗在宋統鑑
耳爭鎮久之
者素銜行上英奏以

官使擊曰廣疏不由迴政司爲機科所駁迴政司劉士
楨萬安不知安劾其違制供不問劉澤清復假諸鎮疏攻曰
廣良三案借事及迎立異議爲詞請執下法司正謀危
君父之罪頃之統領復劾曰廣五大罪一引用東林延
納姦黨二日觀望門戶三日觀望門戶四日觀望門戶五
交黜江淮大僚日廣既連被
劾疏言內臣監軍不當遙制將帥自
統領不當擅殺大臣咸在列
重上英光殿召對廷臣獨吉
伏丹陽當急備而澤清傑自夜謀所以殺宗周不得乃
造客十餘往刺之宗周時在丹
客商後手者皆不忍加害而去
適京口軍亂事具士英以統鎮
清跋劾宗周陰提妖復欲誅臣等激變士心劉良佐亦
宗周力持家爲門戶主盟倡議親征圖異錯之自
明史都御史劉宗周傳
爲陛宮疏未下澤清復言一疏署傑良佐及黃得功名
上之言宗周勸上親征誤君父陰結死黨迫劫乘輿
如宗周入都臣當創渡江赴闕正春秋討賊之義疏入
雖國大駭傳論和要集事。初澤清與馬士英比士英
功成陛臣不與謀士英寢不
諭諸鎮成不理遂憤不
不得已以七月十八日自南京
論告士許其乘傳歸里將行
一日振毛憲副行
危甚私一日澤清
酸肉要亦但優旨報聞而已
明史馬士英傳論曰士英以
初河決祖述潘季馴築

資馬士英靳不發可法疏趣之因令史勢卿北
必專主計誅復僉事高傑兵駐儀真令治兵治餉無
人才優者奏答而不能行至是可法議分布諸將發帑
以總兵李成棟鎮徐州賀大成鎮揚州王之綱鎮河南
李本身胡茂槐隸高傑麾下為前鋒而令劉肇基駐高
家集李棲鳳駐瓜洲高傑故跋扈可法日以君臣大義曉示之傑感其
忠奉約束可法因與謀恢復議調黃得功劉澤清二鎮
赴邳宿助河似自提兵由間道且馳宛洛荊襄以為
根本保全具疏上之且曰得功與臣介介前事臣知報
發其罪則已疏誅石麒耳鼎亦兩疏劾石麒并言其枉
殺良將明君麒性辯冰去益力士英擬嚴旨不許令馳
赴新鄭石麒性辯冰去益力士英擬嚴旨不許令馳
傑遂即兵移鎮徐州以左中允衛允文字祥副兵科
給事中監其軍徐州土賊程繩孔衆頑未被擒至
尚以防河宅調劉良佐赴邳徐進復黃汝與傑相犄援
大軍在南石宅北方名城外石
居越中報自縊亂
本朝賜謚忠毅

冬十月以前兵部尚書張縉彥總督北直山西河南軍
務

時馬士英掌中樞總不能有所
為務內裂制以逆案攻阮大鋮大鋮陰得志專務報復吐排去劉宗周等于是盡召
阮大鋮陰得志專務報復吐排去劉宗周等于是盡召
逆案楊維垣虞廷陛等布列要路浙江巡按御史左光先下獄
世濟烏程人。張孫振袁彥等交章劾光先光斗之弟故與大鋮世讐又貴陽幼上
御史左光先光斗之弟故與大鋮世讐又貴陽幼上
英大鋮益恨刺骨光先在浙貴中許都亂都永陽人家
光先案索賄不得與其仇郝經歷附東林故
光先已去而都御史高倬復劾大鋮并恨彭佳映張孫振劾
楊鄧繁鼎趙士錦救士英大鋮并恨彭佳映張孫振劾
其姻舍治兵治餉無
人才優者奏答而不能行至是可法議分布諸將發帑
以總兵李成棟鎮徐州賀大成鎮揚州王之綱鎮河南
李本身胡茂槐隸高傑麾下為前鋒而令劉肇基駐高
家集李棲鳳駐瓜洲高傑故跋扈可法日以君臣大義曉示之傑感其
忠奉約束可法因與謀恢復議調黃得功劉澤清二鎮
赴邳宿助河似自提兵由間道且馳宛洛荊襄以為
根本保全具疏上之且曰得功與臣介介前事臣知報
發其罪則已疏誅石麒耳鼎亦兩疏劾石麒并言其枉
殺良將明君麒性辯冰去益力士英擬嚴旨不許令馳
赴新鄭石麒性辯冰去益力士英擬嚴旨不許令馳
傑遂即兵移鎮徐州以左中允衛允文字祥副兵科
給事中監其軍徐州土賊程繩孔衆頑未被擒至
尚以防河宅調劉良佐赴邳徐進復黃汝與傑相犄援
大軍在南石宅北方名城外石
居越中報自縊亂
本朝賜謚忠毅

冬十月以前兵部尚書張縉彥總督北直山西河南軍
務

時馬士英掌中樞總不能有所
為務內裂制以逆案攻阮大鋮大鋮陰得志專務報復吐排去劉宗周等于是盡召
阮大鋮陰得志專務報復吐排去劉宗周等于是盡召
逆案楊維垣虞廷陛等布列要路浙江巡按御史左光先下獄
世濟烏程人。張孫振袁彥等交章劾光先光斗之弟故與大鋮世讐又貴陽幼上
御史左光先光斗之弟故與大鋮世讐又貴陽幼上
英大鋮益恨刺骨光先在浙貴中許都亂都永陽人家
光先案索賄不得與其仇郝經歷附東林故
光先已去而都御史高倬復劾大鋮并恨彭佳映張孫振劾
楊鄧繁鼎趙士錦救士英大鋮并恨彭佳映張孫振劾

殊以本兵首先開門從城自成出走繞彭寧鎮河南至是自言集義勇擒鴻宮收復列城士英主之即授原官總督軍務許便宜行事移部中李維樾高倡彭期各大機下部議敘入官青衣候熙敗竄錦安能復收禮部尚書錢謙益以上疏薦士英等勿恤也時北都陷城破帝殉難士英等在北都之變臣子皆當有罪若在北者始終死節在南者不思北援而擁兵不進乃首先擁戴福王南渡自掩其罪若偽命未下多以職守不能盡從也

初阮大鋮入見以宏圖不附東林引為援宏圖頗力言逆案不可翻大鋮及馬士英感怒二日門中言更故唐故大也死時尚崇之義日論矣日矣東林亦東林耶中翰會鄒元標之義日論矣日矣東林亦東林耶中翰會鄒元標之義日論矣日矣東林亦東林耶中翰會鄒元標

業士彥。蓋貫村木士彥何處人。幼之土彥何年
御史黃耳獻亦幼之而不從。良玉立他宗
受指使而言由是南京鄉紳盜賣玉勢制朝廷矣
業士彥
業縣人。

十一月明鳳陽陵及

松柏皆燬。

張獻忠僭號于成都

獻忠陷全蜀。遂僭號大西國王偽稱大順元年修
王府居之設承相尚書五軍都督府等官。用汪兆銘為
奇武文秀李定國等皆為宗室養子孫可考文秀
汪兆銘小名到城死獻忠以兆銘為宗室養子孫可考文秀
給事中吳宇英皆不屈死。江都進士充人龔元儁彭
吳宇英廣元人。遣諸偽將分屬各府州郡取
殺男女六萬為奇。曾通部教兵頭起獻忠憤怒誅殺
益毒川中人逃竄。

羊官書殺之事實成都民千中國殺各衛將
重九十八萬餘之名大殺文武
軍之名大殺文武
皮木古先逃者判者抵死。將卒以殺人多少敘功其

明史可法御師進兵揚州城內至鄰樹成攢云。後二年獻
忠在西充聞兵已至忠憲其故
大清兵至川北又欲盡殺川兵偽將劉進
忠降乞為前導至順慶界大霧獻忠疑
之兵史天澤騎兵擒出獻
大清兵入荊襄
我
大清兵取海州遂取宿遷史可法駐
劉管其往援復其城趨數日
大清兵圍揚州軍城北岸其後之鎮
時揚州各分兵

復分兵救贊檢討助御下部議從之壬戌又請免重生府
王英同哲以河南等縣吉降可出御下部議從之壬戌又請免重生府
河南史應敏功賞有差甲申客參下部議從之壬戌又請免重生府
甲楊七聰等八人。
明命權酒稅。
馬士英請權酒助御下部議從之壬戌又請免重生府
州縣試分上中下戶納銀即赴院試又奏開助工等例
暴斂益甚民間困有揭盡江南金壇蕪馬家口之語。一
明建治前月平巡撫何謙見上
人等。
御史沈猿等言經略山東河南者王永吉張縉彥
也先帝授永吉爲總督不救固危擢縉彥兵中樞率先
從戡即加二人極刑不爲過陛下循法用之而永吉縉
望如河道總督黃希憲山東巡撫邱祖德予給假
容假臥家園平疏入永吉縉彥釋勿問還諭祖德等付
法司治之。
明桂王常瀛改上梧州。
常瀛初封衡州張獻忠陷湖南常瀛走廣西遂居梧州
至是以疑悸致疾。當是子先卒父子安仁王南陵
明治三十八月
太兵下川州縣唐王事鎖子是兩廣總平了駐蓮廣西巡
撫瞿式耜等迎由梧監國十一月自立于肇慶監永曆
太兵克廣州式耜等駐軍梧州經略洪承疇檄式耜
太兵向肇慶梧州震恐式耜等正月
大兵東還由梧旋還付梧州順治五年永昌總兵金聲桓等
大兵下湖南擒了由梧復還梧州順治六年八月桂林大學士瞿式耜
亦爲由梧大將白栢州奔南寧順治八年還兵至梧
封梁王駐梧州順治九年八月定國與可望有隙可望
定國望敗走梧州定國追擊之三桂遂奔廣州張獻忠
大兵追擊之桂王乃奔南寧

大清兵至孟津先遣精兵渡河決河十五寨壘俱望風歸附。

大兵入河南府總兵李際遇迎降縉彭等並走沈邱河南撫鎮悉章交忿命傑率兵進屯歸德爲備。

大兵別由潼南下，士夏檄復自洛陽剿河北，法保及參將常赤等各具疏告警，十數疏，不報。後遇敗回，法保與常赤望二萬壁水入于惟有諸將集議之而已，卒不應。

明命馬士英閱兵

將大閱京軍，適有疾不出，因命士英代之，時丁賈無度，荒酒漁色，閣人田成等相龍士英，士英亦因之竊權固位，政以賄成，識者早知其不堪旦夕。阮大鋮當以烏程降劇盜之時，燕子箋稱王一日居與皇后同寢，幸宮嬪，竟然不樂，醉後語其故，王曰：如閣乘少住者，賢則益曰：如此陛下清

思宗烈皇帝

作此無耶

明重頒三朝奏典命追卹遊案諸臣。

楊維垣追論三朝黨局方誤王之棄楊漣等而爲劉廷元罹雅華等訴冤乃命求三朝要典宣付史館諱頒定刊行吏部尚書張捷方穆維垣等忠請表章三案諸臣門逮追贈卹典，曾繫獄者余煬先等二人復官不與不予蔭，入祀忠孝祠，其未繫獄者不贈卹，惟了紹緒等三人贈卹，其餘

允昌。楠貢壽二等應殺擬贖者七人。翰林院修撰兼
人允昌浙江人二等應殺擬贖者七人。翰林院修撰兼
治事中楊令
曼等四等應殺擬贖者十五人。兵部主事王琛進
等。降書罰銅八斤有差。應
徒擬贖者十人。通政司參議六等應杖擬贖者八人。工部
員外郎潘季馴等。其留札俟後定奪者十九人。少傅兼
同李隆慶入
等。備錄另存冊候。
吉陽人。
巳經錄用者十人。兵部右侍郎等奏人論功明鍾等不當級
丸陳名夏等未被
再議。准方拱乾名在五等以
既特免其
鍾光時等。
無據仍執前律。時馬院急欲復開鍾學龍欲緩其死
之士擇來上

詳。上允十
等等二次
史張孝純
明總兵許
傑部兵進
賊被深
股之。
大清旦定其
國留會

我大兵至潼關賊將劉芳亮迎戰畨擊敗之仍新撫算白戰親率馬步兵五復大破之追克潼關偽伯馬世龍以七千人來降斬之進克西安自成已焚宮室由藍關襲走武關入襄陽復走武昌我大兵兩道追蹤蹙之于鄖州承天德安武昌等處前後追至賊巢連破走之自成今所在不知丁酉冬十月我

大兵以追自成分兩路一路駐鄖陽一路駐荊州偽南京兵部尚書張慎言偽禮部尚書兼東閣大學士何吾騶偽戶部尚書倪元璐偽兵部尚書

二月明以院大鋮爲兵部尚書命大鋮以尚書協理部事仍巡閱江防長鋮雖長中樞實一切兵事不問頗時時挽六部權任劉應賓九功水爲文選湖湘鈐政助聚老選擢其私人二十餘人爲給事御史皆欲罷廢按科起爺納金于官科者免薄者予其

謠諑如此中書舍人林增志劾大鋮必大鋮以尚書協理部事總督直隸湖廣以除盜部務爲重增志爲總兵大鋮當頭給劄印諸營盜大鋮時人爲之語曰六部如狗增志如猪猪狗相逐亂不已

三月明人有自稱崇禎太子出獄者

北都之變予自成太子出獄太子忠與之不知所終或傳其已遁去予思自成以甲申正月朔入京師三月朔人有自稱太子出獄者禮部尚書錢謙益等入見武英殿面論何

府部九卿科道并勛戚偽口年舉臣奏係故駙馬都尉王昇偽入侍懿安皇后宮中懿安皇后之明賢侍御東宮家破南下之明中城兵馬司獄趙四日役進要犯穆虎鞫于午門外北長亦下刑部獄時都下士民皆以太子爲真聚而號哭副千英等明知導上流涕之臨中鎮撫司後亦下刑部獄時都下士民皆以太子爲真流涕之無論真假者少日制曰宗室不必假日生事象之深者子明

關及南陽三路同趨鄧州。克鄧城。上察諸帥所過城邑皆望風款附。遂進取歸德。巡按御史凌駉及其從子澐生死之。南陽副將李好賢河南悉定。

明右良玉鎮武昌

良玉既下馬士英有隙。士英薦左良玉鎮武昌。而黔國公沐啓元亦以清君側為請。良玉聽從。

黃澍貶官

黃澍貶官中。良玉將以清君側為請。良玉聽從。

應詔王之明事起長干平不聽。心甚不平。欲借此激衆以逼上。已遣三十六營大將與之盟。良玉亦以士英

裁其兵權。大憾。尺書遂決。乃傳檄遠近。以討士英為名。

復上皇尊號之議

先帝手詔。城言。自先帝之變。士英利災。門權事事為名。遂決。乃傳檄遠近。以討士英為名。

日暮立由我陛下即位之初。奉養明仁。孝事兩宮。

進優貢監生女優楊益德。復引用阮大鋮。雖業被人借三

案。並辯明今皇太子實先帝之力。拱護宮闈。以十七年紀君

侍疾。先帝凡有賜予。皆令益德傳旨。

南京決口建斷州舟三百餘里。士英大懼。遂命阮大

鋮劉孔昭率兵會黃得功趨上江。使禦袁繼咸。兩敗太

子以遁。立之不聽。民王之臣武昌。遂總督何騰蛟借行

進優貢監生女優楊益德。復引用阮大鋮。雖業被人借三

先帝手詔。城言。自先帝之變。士英利災。門權事事為名。遂決。乃傳檄遠近。以討士英為名。

日暮立由我陛下即位之初。奉養明仁。孝事兩宮。

侍疾。先帝凡有賜予。皆令益德傳旨。

南京決口建斷州舟三百餘里。士英大懼。遂命阮大鋮劉孔昭率兵會黃得功趨上江。使禦袁繼咸。兩敗太子以遁。立之不聽。民王之臣武昌。遂總督何騰蛟借行

歙縣御史衛可瞻實為人。

人。或友謀。南遁。前孤撤江北兵。亟

寺淮揚士英厲聲叱曰。若輩東林。猶結口防江。欲絕左

逆人犯邸北兵至。猶可議款。左逆至。則若輩高官。我若

臣猶死耳。力排思孝等議。淮揚賴以益固。

明左良玉死于九江。

良玉率九江。遂東。繼咸入舟中。語及太子下痘事。哭

因袖出密諭。遂諸將盟。繼咸正色曰。先帝舊德。不可忘

今上新恩。亦不可負。良玉色變。乃改。撫為疏。旋軍候旨。

戰成。歸。乃謀拒守。而部將郝效忠陰約良玉兵入城殺

掠。縱火燒其城。而去。良玉已疾篤。夜望城中火光大息

曰。吾頭顱成。而子輩成此。事立。當主立潞王。議指乃妥。曰。廣

先是。馬士英以潞王常淓。

滿將共推爲帥留七日而東兵勢甚盛自彭澤以下皆陷黃得功方駐軍孩兒港聞之亟拒夢庚于銅陵破之解其圍院大鋮等日上疏言以逆帥貴得功專復敗衆了收予磯功封侯公命移家太平一意辦賊寔心方策兵患登科本路宪遣天早感良玉恩有陷書吉留待後賊先如九江大第日若此見反不如我前為亦何施其軍退屯廣德紫臣領近之北大軍已至江北諸將乃分兵不足禦遂引兵絕江去諸將乃黃志者。

大清兵克泗州

大軍自徐邳超行趨杭州太和悉下兵未至泗州二十里遣

泗先奪泗北淮河橋守將焚橋遁走我

大兵遂夜渡淮至日遁五十餘里不及。

大清兵克揚州明督師兵部尚書兼大學士史可法等死之

可法仞閫

大兵自南下將發軍泗州防禦副陵輔重已發而左良玉軍可稱兵者之人抵江抵魚子峽良得功已破良玉軍可洪乃趨天長檄淮將報師臨儀報師臨已降

大清四州援將阮大鋮等日上疏言以逆帥貴得功專復敗

只衆了收予磯功封侯公命移家太平一意辦賊寔心方策兵患登科本路宪遣天早感良玉恩有陷書吉留待後賊先如九江大第日若此見反不如我前為亦何施其軍退屯廣德紫臣領近之北大軍已至江北諸將乃分兵不足禦遂引兵絕江去諸將乃黃志者。

大清兵大至南班竹園招論可法及衛允文等降不從明

日總兵李棲鳳監軍副使高岐鳳按察出降城中勢益

單諸文武分陣拒守可法母妻且日免毒我高皇帝陵寢

越二日

大清兵到城下用紅礮擊城西北隅城遂破可法自刎不

殊一參將持可法出小東門既城執可法大呼曰我史

督師也乃殺之可法死年五十有四遺骸大暑屢變不可識識

者視花帶紗帽存揚州兵劉肇基率所部四百人巷

斬城齊備明處一名士也劉

戰力不支與副將乙邦才青州人。馬應魁字守爾貴池人莊子固字老白江思誠字皆死衛允文赴水文在籍侍郎張伯鎮伯紹知府任民育字上就殺。郭人知縣周志畏字人驛伏龍新喻人。楊振熙瑞金人。驛丞王志端孝豐人。幕客盧渭字渭生吳人。江起也等皆死之員外郎何剛字剛人原吉七吳縣埋其屍人皆參可法軍事城破亦投井死

毛鎧一貢文有武生歲二年隱人。陳大授諸生。及姑女死節者不可勝紀

大清已定江南而浙閩粵滇黔楚蜀之地未下

我
大清兵編江艘兵鄭鴻逵鄭彩以水師守瓜洲副使揚文
驐駐金山扼大江而泊會王拯文馳赴鎮江撫張名振
海諸軍文驐乃還駐京口。會鴻逵鄭兵南岸與
大清兵編大筏置煙火夜放之中流南岸鼓譟石以為
我勝也日暮提已開夜
大清兵乘隔而濟逼岸諸軍始知。倉皇列陣廿露張鐵騎
蹙之悉潰縱松巡撫霍達長安及文駟俱走滁州鴻逵
等絕兵大掠通衢通門俱

大軍當城北繞西京門折城伯趙之龍奉漢王常淓
魏國公徐弘基駙馬都尉鄭元勳迎降。會北宗女
安濟王赫安達侯柳祚昌等兵南岸與
衛書錢謙益等文武數百員并城內紳民迎降。高傑子
元爵及鎮昌伯劉良佐等。亦于淞途歸附。得馬步兵二
十三萬。
大兵遂入屯城中。時刑部尚書高倉吏部尚書張捷副都
右僉都司士英黃鳴俊侍郎呂大器光祿卿雒尚志。皆死之而兵部中郎成拍自經
死戶部主事吳嘉允副方孝孺而容投繯死。申書舍
人相延祉武定侯下死。欽天監博士陳于階自經于
其家生員金堡陳士達等
公署元公是日被殺人。成治。字號如漢馬人。嘉九字
汪撫章人。孟主
簿。

大軍當城北繞西京門折城伯趙之龍奉漢王常淓魏國公徐弘基駙馬都尉鄭元勳迎降。會北宗女安濟王赫安達侯柳祚昌等兵南岸與
衛書錢謙益等文武數百員并城內紳民迎降。高傑子
元爵及鎮昌伯劉良佐等。亦于淞途歸附。得馬步兵二
十三萬。
大兵遂入屯城中。時刑部尚書高倉吏部尚書張捷副都
右僉都司士英黃鳴俊侍郎呂大器光祿卿雒尚志。皆死之而兵部中郎成拍自經
死戶部主事吳嘉允副方孝孺而容投繯死。申書舍
人相延祉武定侯下死。欽天監博士陳于階自經于
其家生員金堡陳士達等
公署元公是日被殺人。成治。字號如漢馬人。嘉九字
汪撫章人。孟主
簿。

大軍當城北繞西京門折城伯趙之龍奉漢王常淓魏國公徐弘基駙馬都尉鄭元勳迎降。會北宗女安濟王赫安達侯柳祚昌等兵南岸與
衛書錢謙益等文武數百員并城內紳民迎降。高傑子
元爵及鎮昌伯劉良佐等。亦于淞途歸附。得馬步兵二
十三萬。
大兵遂入屯城中。時刑部尚書高倉吏部尚書張捷副都
右僉都司士英黃鳴俊侍郎呂大器光祿卿雒尚志。皆死之而兵部中郎成拍自經
死戶部主事吳嘉允副方孝孺而容投繯死。申書舍
人相延祉武定侯下死。欽天監博士陳于階自經于
其家生員金堡陳士達等
公署元公是日被殺人。成治。字號如漢馬人。嘉九字
汪撫章人。孟主
簿。

大軍當城北繞西京門折城伯趙之龍奉漢王常淓魏國公徐弘基駙馬都尉鄭元勳迎降。會北宗女安濟王赫安達侯柳祚昌等兵南岸與
衛書錢謙益等文武數百員并城內紳民迎降。高傑子
元爵及鎮昌伯劉良佐等。亦于淞途歸附。得馬步兵二
十三萬。
大兵遂入屯城中。時刑部尚書高倉吏部尚書張捷副都
右僉都司士英黃鳴俊侍郎呂大器光祿卿雒尚志。皆死之而兵部中郎成拍自經
死戶部主事吳嘉允副方孝孺而容投繯死。申書舍
人相延祉武定侯下死。欽天監博士陳于階自經于
其家生員金堡陳士達等
公署元公是日被殺人。成治。字號如漢馬人。嘉九字
汪撫章人。孟主
簿。

我
大清兵至潞河總兵田雄宣撫
黃得功死之明亡。
南京既定我
大清遣官兵及降將劉良佐等趨太平。福王登舟。欲渡江
未。
大兵薄江口截其去路。黃得功以輕舟港時傷臂。衣葛衣
以帛繫臂佩刀坐小舟方督麾下八總兵結束前迎戰
而良佐大呼岸上招降。得功忿叱汝乃降乎。忽飛矢
至中其喉左偏得功知不可為挫刀。拾所拔箭刺吭死

我
大清兵至潞河總兵田雄宣撫
黃得功死之明亡。
南京既定我
大清遣官兵及降將劉良佐等趨太平。福王登舟。欲渡江
未。
大兵薄江口截其去路。黃得功以輕舟港時傷臂。衣葛衣
以帛繫臂佩刀坐小舟方督麾下八總兵結束前迎戰
而良佐大呼岸上招降。得功忿叱汝乃降乎。忽飛矢
至中其喉左偏得功知不可為挫刀。拾所拔箭刺吭死

附明唐桂二王本末 唐高祖

乙酉 我 大清順治二年 我

世祖章皇帝順治二年乙酉 等事業明白悉都納之宗社已墟洪惟

國家應

天順人光宅區宇薄海中外咸歸正朔愚民可從建炎南渡偏安之偽

皇上睿圖遠軫其尚有狐城堅壁負固不服者陵夷及我

特命於精騎明威分往勦定仍諭將士附錄盡法前代史家編誅之罪庶

至正朔足上一民普率菊延无小足昏衢紀載乃蒙

天順人光宅區宇薄海中外咸歸正朔愚民可從建炎南渡偏安之偽

皇上睿圖遠軫其尚有狐城堅壁負固不服者陵夷及我

特命於精騎明威分往勦定仍諭將士附錄盡法前代史家編誅之罪庶

至正朔足上一民普率菊延无小足昏衢紀載乃蒙

老都若問堅跪死如節貞心不貳乔有邪之明鑒而立昭之大防至公至平

老都若問堅跪死如節貞心不貳乔有邪之明鑒而立昭之大防至公至平

更從來史筆所莫及臣等稽

論肯遵

聖訓依史例據實直書仍將

本朝諸臣忠烈其事業明白悉都納之宗社已墟洪惟

國家應

天順人光宅區宇薄海中外咸歸正朔愚民可從建炎南渡偏安之偽

皇上睿圖遠軫其尚有狐城堅壁負固不服者陵夷及我

特命於精騎明威分往勦定仍諭將士附錄盡法前代史家編誅之罪庶

至正朔足上一民普率菊延无小足昏衢紀載乃蒙

大兵進衛浙州皆下之。鄭芝龍亦降。芝龍者名
芝龍之子。了般二字。
松江士民聚衆據城拒守。故明吏部尚書徐石麒死焉。石麒
命駕極計。邪人鄧尚賢遙迎入鄧尚賢山中。尋又了般二字。
好言慰之。迓檄到。即開門納。故明忠義伯張國維
九子。楊廷麟等。長洲人。亦迓檄。俱
留兵二千駐蘇州。大兵至。故明忠義伯
潞簡王翊鏡之子。方流寓于杭。諸臣聞福王見執。
不受不數日。
大兵至。常潤從。巡撫張秉貞及陳洪範等計。率衆開門迎
降。綏寧知縣程咸建。字漢有。崑山人。臨安知縣唐自采。遵州籍。
部武岡知工道規。字昭平。皆死之。時監司及郡邑長吏
不受不數日。皆死。
大兵至。浙從。巡撫蔡懋德不屈。見執。死。白綵與從子諸隆。遂
死。明年。邵武知縣何楷。字元子。邵武人。了部郎中。謝
陽。謚忠愍。紹興諸郡。悉風約款
降。綏寧知縣程咸建。字漢有。崑山人。臨安知縣唐自采。遵州籍。
部武岡知工道規。字昭平。皆死之。時監司及郡邑長吏
不受不數日。皆死。
大兵至。浙從。巡撫蔡懋德不屈。見執。死。白綵與從子諸隆。遂
死。明年。邵武知縣何楷。字元子。邵武人。了部郎中。謝
陽。謚忠愍。紹興諸郡。悉風約款

故明左都御史劉宗周以與馬阮不合。退居山陰。開杭
州破。門慟哭不食。移居郭外。有勸以文謝故事者。答曰。
無死且尚有事於中興也。前都之變。主上自棄其社稷。又降
尚曰可以死。可以無死。可以死。尚曰可以死。可以無死。
有亡國不死。當與城為
存亡。獨不當與城為存亡乎。此江萬里所以死也。
辭。絕粒二十日而卒。宗周
之。絕粒二十日而卒。宗周
盟會稽大力。宗周
盟會稽大力。宗周
故明文淵閣大學士高宏圖。
故明文淵閣大學士高宏圖。

故明兵部尚書張國維等以錢王以海。明太祖九世孫。
監國於紹興。
時浙江所都多品除。
故明兵部尚書張國維等以錢王以海。明太祖九世孫。
監國於紹興。
時浙江所都多品除。

迎附故明刑部
集者數萬人
人
之
興
姚
人
紹興用方逐年
太傅兵部尚書
因
大
亦
閏六月故明禮部
甲

鄭鴻逵等
張肯堂子
逵
出關赴
號於福
行
之
下
之
宜
之
之
博
王
建
本
唐王聿鍵
張肯堂
逵
健
鍵
行

勸臣不陪祀無人臣禮
鴻逵再疏上指阿止之兩人益怒布知不為所容謝告
去遂過盜械其一耳則芟徒使部將楊耿為之也
秋七月我

天清兵定江西

先是

大兵至九江被明寧南侯左良玉子蒙良率所部三十六
營來降江西巡撫張自烈聽昭遣官諭降南昌走瑞州列城望風
奔潰故明益王由木等聞宗室安世燕宗室安世燕在建昌與布政
使吳萬春兵由人相依于鉛山使于益王勸知府王城降於
江寧推官劉允浩大喜入推官劉允浩大喜
即日推官史夏隆化與舉兵
應城即破由本奔旗塘鋪舍縣歸唐王聿鍵于福州萬
亭等城軍南昌俱死之 明章等五人俱
開迎賢民務導守臨吳殺之裴開餘黨執兵互相殺亂
月不靖唐王聿鍵以 新城知縣譚愛
聿民兵出城拒敵
大兵自間道入城民兵敗潰與御史徐伯昌新城俱死
之 明諸生
大兵進克贛州康信 贛人
熊德山 時駐師
自臨江 江西
南下七日破行儀 遂取吉安十四日至萬安
李九千 萬人守信出迎降
明益王 永豐王

事在忠誠伯招致四方之士各舉家丁自實糧入社者
唐王聿鍵遣其大學士黃道周以兵出江西
道周至婺源遇兵乏糧徵兵於閩鄭
芝龍不能有所為鄭芝龍鴻逵
氏諸大師多遣使觀望聿鍵不從以是懷望望
屬鄭氏私人為鴻逵言聿鍵不從以是懷望望
天清遣御史黃熙允 吉水人 招撫福建以餉謝廷諫
客作迎敵聿鍵促由兵赴贛以
熊德山 時駐師
自臨江 江西
南下七日破行儀 遂取吉安十四日至萬安
李九千 萬人守信出迎降
明益王 永豐王

兵部侍郎兼文淵閣大學士督師薊遼保定山東河南軍務加太子太保總督薊遼保定山東河南軍務兼理糧餉贈太傅兼太子太師謚忠烈諱應龍

八月我

大清兵克松江

先是南京既亡列城俱下而州縣多聚兵自保者嘉定士民推左通政侯峒曾守城破巷戰踰時父子俱死承祖以孝聞其子元演年十六亦不屈死峒曾字豫瞻萬曆中舉進士與進士黃淳耀同死事淳耀字子容忠烈志葵與亦死節江陰諸生許用亦倡言城守以典史陳明遇主兵出戰不勝乃詣前典史問應元字撫吾通州人應元慨然曰我輩食祿二百八十年今日不當以死報國能逃其責耶遂偕明遇及諸生金日昇等分陴而守大兵力攻城應元守甚堅

總督沈猶龍掌兵部右侍郎兼僉都御史李待問字仲揆一字孚青山陰人李待問字孚青山陰人羅源知縣羅源知縣一字仲一字孚青山陰人羅源知縣一字仲一字孚青山陰人羅源知縣一字仲一字孚青山陰人

疏乞禁毀罪宗乾符中鎮海節度使高駢之交博號福州觀察使
振飛左都御史振飛赴召拜文淵閣大學士王聞大
寓貝宴抵夜分撤燭送歸船王贈詩之上健每有禁旨
曰上當臣隆不敢因循必我敬若臣問上不敢當切亦
未必盡中興之主然中興之主未見愛民之心而未見愛民之政有敬
畏者通於聲音因時覽書史而務求明備此上所長
言而中事健之每云　權督爲福建參政方保鄭芝龍
芝龍盛兵恃功驕恣保鄭以計擒之事健起爲工部尚書兼閣大學士
與何吾騶同秉政務持堂於部署院事健所開閣臣
至多前後數二十人然不合宗旨惟健親爲之時寧紹
紹興海道副使江南僉事健由仙霞道還浙
東與鄭芝龍相善芝龍加督學少保銜朝廷便宜從事擢
文也而中朱永祐馬士英陷之削籍以行人司副
其事中朱永祐馬士英陷之削籍以行人司副
其事中朱永祐馬士英陷之削籍以行人司副

故明鎮江王亨嘉靖十世孫自稱監國唐王聿鍵乾隆之
亨嘉世封桂林閏南京破招集諸璽起兵自稱監國檄
僧兆名廣西巡撫瞿式耜常熟人。式耜拒不往而檄思
恩黎將陳邦傅助防。止狼兵勿應亨嘉調亨嘉下梧州
執式耜囚之桂林遣人取其敕印。初式耜議立桂王當
濠子安仁王及唐王事健監國式耜以爲倫序不當立
不奉去劾進至起爲亨嘉所囚乃遣使賀聿健因乞援
聿鍵喜而亨嘉爲兩廣總督丁魁楚不戰聽攻勢窮乃
釋式耜式耜與中軍官焦璉者招降其執亨嘉械送福
州發兵入之聿健封魁楚平侯伯其餘封鎮南虜耀武

相兵部右侍郎協理戎政以安日聯代之式耜不大平
退居廣東
魯王以海遁兵犯杭州敗遁
魯王將方國安王之仁自富陽渡江犯杭州總督張存
仁遣將督兵剿擊連破四千餘里斬閩安子王衍初馬
大兵進取之於關頭追奔二十餘級兵餘衆尚據富陽
王與健書渡江欲訪魯王以海以海諸臣力拒之乃
投方國安軍部署復與國安聯兵謀犄杭州篇
大兵所敗溺江死者無算七月國安乃聚衆江東赭山杭
州永福范村等處所在肆掠
大兵進勦國安水軍數萬盡殲其衆降於唐王聿鍵
九月我。
大清兵大潰流賊李自成竄死其衆降於唐王聿鍵
初李自成既走陝西。
大兵攻潼關僞伯馬世耀迎戰敗死潼關破自成遂棄西
安由龍駒寨走武岡大襄陽復走武昌
大兵兩道追擊連戚之鄧州承天德安武昌富池皆衆
河九江窮追至瞰老營大破之肯八當是時左員玉東
下武昌無人自成也五十餘騎決江
夏曰瑞符驟尋爲
大兵所迫部衆多降或逃散自成走通城竄
於九宮山是月自成留鎮南虜耀武

山中爲村民所困不能脫自縛死城中聞其死皆爭啖之人爲見
俱陷誅淳中自成死城中聞其死皆爭啖之人爲見
目村民乃大驚走報其酋酋乃自出收其
兄杭與拂雅自成而從之酋自成而從之酋自成
妻二人金印二又獲僞將軍印二又獲僞將軍印二
都自成從父及宗族於氣其將劉體仁都探帥等以衆降無主議歸故
明湖廣總督何騰蛟字雲從貴州平遠人萬曆丙辰五萬人騷入湖
陰長沙人不知其詐降也擅甚撫偏沅巡撫傅上瑞定武
人蔣騰蛟山避騰蛟曰死於城一也何避焉沙長
知南同二南第往值之以丁丑襲行賊謂其迎降
被財產之留行者盡死城中益憤宇于野慢
與監軍荊西道僉事章曜守華亭人謀邀部將馬大鵬
等往招致騰蛟手書召之曰公等歸朝新永保富貴擁
義勇保綏漢黃山分兵扼六嶺與相犄角且聯絡
其軍前山東巡撫邱禮德字念魯成都人勞多聚衆屢之聲乃
遣使通表肩王聿鍵聿鍵授聲右都御史兼兵部右侍
郎總督諸道軍聲遣兵取旌德寧國諸縣會故御史黃
澍降於

年間帝都程廟社其衆數十萬惡歸騰蛟一時諸鎮畢
而騰蛟上聿鍵疏但言元兇已除稍滅神人憤宜告謝
郊廟爭不言已功聿鍵乎腸蛟東閣大學士兼兵部尚
書封定興伯仍晉陞騰蛟國公加封不允令規取江西
冬十月我
大清兵克徽州
生是徽州聞南京破故明知府秦祖寶及僉廳許近推
官溫璜 初名以化字
知府名以化字
伯玉歙人歎曰城無主民且相屠乃盡撫
印召士紳諭之故明安危都御史休寧金聲糾集
義勇保綏漢黃山分兵扼六嶺與相犄角且聯絡
其軍前山東巡撫邱禮德字念魯成都人勞多聚衆屢之聲乃
遣使通表肩王聿鍵聿鍵授聲右都御史兼兵部右侍
郎總督諸道軍聲遣兵取旌德寧國諸縣會故御史黃
澍降於
大清導
王師間道襲破之執聲至江寧聲語門人江天一字文石。徽人。曰
予有老母不可死對曰天 從公起兵可不同公死義
乎 祖洪水時避難入山中 聲曰善天一有可起墜之
將陳有功守備南全道事余元寅仰死 死雲南都督
德保任 元寅亦死
大兵下徽州 不降以
志充錫 充錫
書蘆錦等 自成
稱高兵去后云

兵者有亭國廉三衛官孟爵伸取沈吉兒名之子
等亦俱賜死
中拔首事者潘紹周自安福入見曰首事者我也超已出城念母白髮在堂
自守黃澍復以城
匿其幼孫逢整衣冠以刀截其指遂
再刃乃絕罵曰
全家吳起無
昭忠祠
諭祭
唐王聿鍵遣使於福王以海不受
唐王聿鍵使紹興中軍中蔵
請兵
潁紹浙東時求富貴
者爭欲應之魯王以海平令將返台州
嚴拒不納張國維駐蹕紹興上聿鍵
監國
弟子
心仿九世
無衰之
追臣老矣
天兵飛渡
我
水火矣
臣等謹案
唐王假息閩海魯王輸委
又復
使台
我師安旦夕
宜乎
唐王聿鍵就封氏至福州
曾氏謀敗頗知書每裂臣奏事就屏後聽之共決
止聿鍵頗憤憚
大清兵攻吉安遣
我
大清兵至峽江

先是
大兵屯泰和故明副將徐必達
贛州城西
加延麟兵部尚書兼東閣大學士贈剣便宜從事是月
大兵進攻吉安必達迎戰大敗退水死
擬兵至
大兵還屯峽江
御筆總督江西
代之九月
十二月
聿鍵自福州駐於建寧
時閣延齡等請
將留衛州錄親生以事機
守福州
使湯賓
唐王聿鍵督師大學士黃道周兵敗於婺源死之
道周進至婺源遇
大清兵誠敗其將程訓聖陣亡
大兵追至開化總兵曾德
俱死
著清文數從問前明書經命刻
起自此與高皇帝陵寢通可免監刑者從之幕下上

世祖章皇帝順治三年。春正月。睿王率師入關。

鄭芝龍知勢論不平。不出關。無以解衆。乃請以鄭遇
遠爲左先鋒出浙江。鄭彩爲右先鋒出江西。築壇行推
戴禮。遣出城馬數仟地名擁衆數十萬。既出關
託候例仍駐不進。

健徽僭位。改元大順。

通武十萬
謙使潛迎之。

中書賴清卜仰
蔡紹謀流竄入
事趙士超開縣
擊朱家第等討死之
湖南僉都御史何騰蛟
千人自稱巡撫。
治兵才之。擢南
李鍵又以大學士梅冠
溪吉營冠不能救爲給事中揭重照所劾。或又言其嗜
酒乃許致仕久之。

與信通判毛玉潔六合人。孝毛王皋遂
湛紅本作毛王皋六合人。
大兵所破。副將
秦良玉遣其子馬祥麟率兵勤王。
賜蟒衣白鎧戎萬文英赴水死。周定勞伯爵。
陳壽陳鍵總兵
湖南僉都御史堵胤錫
紀爵李奇胤等
副將何騰蛟
廣信通判毛玉潔六合人。孝毛王皋遂
湛紅本作毛王皋六合人。
大兵所破。副將
秦良玉遣其子馬祥麟率兵勤王。
賜蟒衣白鎧戎萬文英赴水死。周定勞伯爵。
陳壽陳鍵總兵
湖南僉都御史堵胤錫
紀爵李奇胤等
副將何騰蛟

三月唐王聿鍵遣使分道出兵不果行
魯王以海復遣利夏卿門惟才聘於紹興。

三月唐王聿鍵遣使分魯王以海復遣利夏卿門惟才聘於紹興。

遣動叔父函不稱陛下來覲大
不陛有御史彈劾吾王鑑吾王
吾謙與之能至交不急
吟急有內應中鍵開命泳遣戎
以牛之能之能至
于南必過我門我且命劾川勦
死事健命移諭勿制之
由亂機不悅益憤恨志突。

邵芭顯泊人。

大清兵克吉安遂圍贛州

楊廷麟自吉安赴贛將調唐王聿鍵以爲元吉代守吉安初崇禎末命中書舍人張同敞（江陵人居五之孫）調雲南兵及抵江西而南京已破同敞還吉安赴任留與共守其將趙甲遁胡一青頻立功而元吉以安等爲是特也陵視益肆虐王以名號不悅時有旨廣東兵亦以赴援至而張安者訂論叫喊四衆之 號招降有取撫州功且招徠督師萬元吉以武新軍元吉以安等爲是特也陵視盡降

以海至石浦定西侯張名振從之至舟山守將黃斌卿不納乃浮海至廈門遂走南澳方國安送至汀州以檄召諸道來降得千餘從大鍼在方國安軍中聞檄即入閩惠下車健不許曾大兵攻仙霞關破之事具明史而野乘載王其勤白沙之逃平城下天兵攻方廈山白海石浦大破之斌走死曾櫻之字曰生吳江人與宋人孫兆奎諸生沈自駉吳福之等聚五長湯唐王聿鍵以任鎮江時與之有舊大兵下蘇州唐王聿鍵以兵部尚書加太子太保兵部侍郎兼右僉都御史提督軍務令圖南京至杭州聞魯王以海上兵至江上諸將皆迎降獨方國安拒守不下後遁入閩

大清兵克衢州。

唐王聿鍵巡按御史張孫振劾大學士黃鳴俊王應熊阿附馬士英擅政誤國鳴俊應熊皆引罪乞休

大兵至文毅不能禦退走為道騎所獲與監紀推官鄧懋忠同死懋忠不屈死

大兵至文毅走處州唐王聿鍵以兵部侍郎兼右僉都御史提督軍務令圖南京至閩僉州告急命與誠意伯劉孔昭共援衢

六月戊

大清兵克建寧

鄧鴻逵與閩撫張肯堂以海上兵至徙駐疾走三日而抵浦城唐王聿鍵聞之削鴻逵官

毛師至仙霞嶺關門無一守兵遂從容過嶺長驅直入僉事王翊不數月閩盡平吳元年

大兵入閩者或由建或由汀或由浦寧俱走山谷間不必

仙霞嶺也唐王巡撫上游四府兼領閩務鄧為虹字天

都承運補城紳士民出走白守空城無何城破為虹與

給事中黃太鵬字文為建陽人誰奴之

桂王聿鍵奔广州我大清兵克延平

閩中自鄭芝龍去後碧悟誠離汀赴朝命內閣大學士苗胄等議處胄等以永曆帝在海隅布衣蔬食晚夜憫勞亦起上疏請宗室下禹貢胙土之義分封諸王以鎮閩中出閫通降之例授以便宜事權從之遂命封聿鍵為唐王聿鏡為魯王聿鍔為桂王聿鍵決計赴閩何騰蛟亦遣郡承恩賫詔召聿鍵聿鏡入朝聿鍵聿鏡皆不奉詔惟聿鍔二自稱監國令其子慈炤奉金冊金印及其妃冠服名命錦衣衛官與其老臣等宣詔於肇慶而聿鍔已先期奔梧州矣聿鍵遂以八月二十一日自延平舟行即於是日入閩境二十餘日抵順昌開道兵部尚書萬元吉總督軍務兵部侍郎黃鳴俊巡撫福建等十餘員自隨抵順昌開道

學士蘇觀生遣兵赤如之兩廣總督丁魁楚諸將欲乘
赤遣兵四千救廷臣又收集潰兵在海救王諸將欲乘
元吉欲有水師至并力而中書舍人袁從鵬一作來從
募砂兵三千吏部主事黎遂球字美
周鼎男人募水師四千皆屯南安不敢飛兵部主事王貞慶
安福人。謂元吉曰水師帥剛受海盜也築磐難制莫若
珠若慈母之乘驕子。且今水洞口舟難進退能如約不
聽
大兵間水師將至即夜截諸江焚十舟八十死者無算明
受汚還舟中火藥戎器盡失於是兩廣雲南軍皆不戰
而潰他營亦稍稍散去會聞汀州破大將蘇觀生守將
亦被執

大兵用鄉導夜從城鄉明兵大至城上發砲
元吉出城元吉默曰為我謝諸人
砲址遂破部將擁元吉使開城突我也我何可獨在遂赴水死楊廷麟走
西城投水死城亡最晚郭維經入蟾峨寺自焚死姚奇
尤自縊於文廟楊文驤被執不能起就送南昌絕粒而
死羅萬藻贈兵部尚書謚忠節黃道周贈吏部尚書謚忠節
一時同殉者
太常卿曾櫻西兵備僉事彭期生字
會稽人。我而下凡數
十人明生冠帶自縊被執方主事周鳴鶴不屈死張先璧參
軍袁彭年中允劉同升庶吉士劉曾訥兵科給事中熊開元
武選郎中姜曰廣太僕少卿解學龍大理寺丞吳麟瑞
球被執知縣趙士冕官都諫鄭瑄官御史林逢春官
若水舍人劉履丁官行人萬元吉官主事吳炳官
死事人湖廣巡撫堵胤錫以聞詔贈元吉兵部尚書
予蔭錫人湖廣巡撫堵胤錫以聞詔贈元吉兵部尚書

天潢從之列益等剪疾剿及
入汪令引方卿我無二
進中書馬魏鵬兵部主事黎遂球字
周鼎男人募水師四千皆屯南安不敢飛兵部主事王貞慶
安福人。謂元吉曰水師帥剛受海盜也築磐難制莫若
珠若慈母之乘驕子。且今水洞口舟難進退能如約不
聽
大兵間水師將至即夜截諸江焚十舟八十死者無算明
受汚還舟中火藥戎器盡失於是兩廣雲南軍皆不戰
而潰他營亦稍稍散去會聞汀州破大將蘇觀生守將
亦被執

兄執其弟勸之降。不聽顧
心也乃執降文通劉冷君貽劉
盛上部主事於斯詹詞導程
正吳旧支亦供事降並
死事人湖廣巡撫堵胤錫以聞詔贈元吉兵部尚書
予蔭錫人湖廣巡撫堵胤錫以聞詔贈元吉兵部尚書

大海寇之廣州東平王平王討廣東平
南王平閩定遠平侯定西平侯定
[illegible]
十二月丙

[illegible]
[illegible]
[illegible]

鄧子龍力救乃免又是關唐鼎已被肇慶大振武郎
請駐峽口坤不從及來追則唐鼎已被肇慶大振武郎
楊田走以二千二日乘北列仁西峽逐奔福州
我

大清定鼎後流賊張獻忠伏誅其黨孫可望定國白文
選等潰走川南
獻忠據成都遣偽將分略各府州縣川中民罹乃苦
窮西安盡焚成都官民合走其城空泉出川北又欲
盡殺川兵偽將劉進忠故統川兵圖之事洩會
大兵至漢中進忠來降乞為鄉導至臨亭界大破獻忠騎
行猶遲

大兵於鳳凰坡中矢墜馬猶伏積薪下於是
大兵搜獻忠出斬之陞及敗死者二十萬其黨偽平東
將軍孫可望偽安西將軍定國偽撫南將軍劉文秀
偽定北將軍艾能奇偽都督白文選馬健等俱潰走
川南并設明川中諸將競擁兵自固大學士張
獻忠者馬毛在山東為盜後入川文秀數與
都伯陝西為盜後入川與獻忠相依為
光內召大學士中興後定雲南封
天無能識人重慶會英以晨興明堂宇宙主英
由不意賊收死士三十餘人潛入城殺之惟武相及吳炳官
貴州撫

大清
世祖章皇帝順治四年春正月我
大清兵克肇慶桂王由梧奔桂林
由梧既西走狼式相兼道趨北由梧已越梧州而西
大兵自廣州向肇慶總督朱治烟兼道趨北由梧已越梧州而西
降由梧欲走依何騰蛟于湖廣丁魁楚王化澄皆棄由
梧走化澄走清邊與之各
梧走化澄走清邊與之各
數百人殺之一王城
之一王城
之一王城

大清兵攻桂林

戡定廣西記事本末 卷二

大清兵攻桂林

曹燏既出桂林沿江而下總督侍郎朱盛溥走靈川巡撫張同敞走興安承允以兵至全州聞桂林已破退之福武縣陳桂林形勢語甚悉

按御史曾延泰走陡縣布政使朱盛溥調補使楊重雲棄桂林知府王忠顯以下皆逃惟瞿式耜立相與通判鄭國漳縣丞李世發及都司林應昌參將劉承胄侍郎丁元甲代盛溥調史曾可漸代延泰未赴而大兵已薄桂林以晚數十面入文昌門僉憲瞿式耜公署式耜部署已畢倚劍便宜從事以陀王作地雷大堆四城壞吏士無人色式耜督城守如故人無叛志援兵索餉而譁式耜捐俸不足則捐俸益之既而劉承允所遣援桂兵五千人作城內援兵亦出城赴黃沙嶺城幾破者數矣

巡撫朱盛溥如平樂大清兵之俄敗於平樂也大清兵守興安之全州相繼破由柳大恐會武岡鎮將劉承胄侍郎丁元甲代盛溥調史曾可漸代延泰未赴而大兵已薄桂林以晚數十面入文昌門僉憲瞿式耜公署式耜部署已畢倚劍便宜從事以陀王作地雷大堆四城壞吏士無人色式耜督城守如故人無叛志援兵索餉而譁式耜捐俸不足則捐俸益之既而劉承允所遣援桂兵五千人作城內援兵亦出城赴黃沙嶺城幾破者數矣

大兵來還非林始終不
國川賊孫　望公定承聚入合肥
先是中尚上言沙口上作孔雀夜明珠
公沐天恩
直宮大設分送金銀器皿
乞沐天恩
安定州
向來閩南野經操練
閩之不敢全軍永昌擊攻楚雄不能下畏知州張鼎
擊殺僞王多定測集長圍困之逆不能下是採用
舊閩軍練兼程趨滇種黔國焦夫人弟來復仇
解楚雄圍大敗逋竄阿迷可望破曲靖
及安水俱屠之
知府
明生亦不屈死都司
本土人到官及賊人若通與大同
孟肇之等不屈巳
人逃
門生
陸道由陸運宜良人實
我
大清兵克長沙
始高士奇建閩公名為閩賊來公能

如平時桂王由梧州還肇慶武英殿大學士加太子太保
至基平南大將軍出師征孔有德留鎮廣西時下湖南性土
總兵王進才故守衡陽圍之退保長沙良猱長將軍趙
春開揚言之衡大掠而去并及湘陰
大兵進逼長沙進才走湖北歸蛟不能守罷騎走衡州湖
尚還撫軍職亦走湖北歸蛟不能守罷騎走衡州湖
大兵遂克長沙湘陰先是劉承允受偽命駐兵湘潭之
先聲振動右翼軍永州之祁陽東安之道州寧遠之
道州先望風降之人報至永州永曆君臣及其將
會聞先望風降兵至及
文通約降狀益懼
貢阿打往由梧為其將劉承允勸遷於武岡州
由梧之至全州也劉承允迎不顧如禮既而跋扈不可
中。及

制。遂可謂監于坤於永州矯由梧命暫已得為安國公
絕皆改賦賜尚方劍封其弟承永武岡伯錦衣指揮吳
吉翔文安伯郭承昌太和伯陳雲從滿江伯御史王許
發爭之吉翔怒激承允脅由梧杖詩登及劉湘客吳德
藻萬元吉於牙門外承允又力為申救得免皆發職六
部九卿科道頌承允功德者紛無慮日至是間
大兵將至永承允揚言與瞿式耜已通款迫由梧即日發行
州稱居武岡改曰奉天旗張先。次與承允為難伏兵
遂於路由梧甫渡河清橋圮獲免瞿遂大掠新寧承
允請救輸解穴之始大白是由梧政事許決於承允及
桂王由梧還兵犯桂州以

由梧令李亦心等攻則川月餘
大兵來援亦心等大敗步走入蜈蚣嶺
總兵王進才故守衡陽圍之退保長沙良猱長將軍趙
川德盛亦就食湖南劉承允檄令亦心嚴加詰非堵允
錫不能御乃加允錫東閣大學士封光化伯物給便宜
行事允錫疏請得給空敕銀印頒賜泰甲衆兵在時頗
議其專
桂王由梧兵科給事中陳邦彥以兵犯廣州敗走
初邦彥見桂王由梧於肇慶擢兵部給事中進預勳還
諭蘇觀生耶彥開使臣彭耀彼殺遂變姓名入高明山
中。及
大兵已定廣州刻城悉下邦彥乃潛謀起兵有余七

萬元吉所募兵求行而贛州失龍等千餘人無所歸聚
甘竹灘為益他寇至二萬餘人桂王總督朱治
欄招降之未幾謀覺而唐王所置廣西巡撫張家玉為
子宋亦兵衆人皆如瓊結邦兵陷東莞城鎮前尚書李
覺斯等貢以稿士泰表桂王由梧由梧進家玉兵部尚
書專為
大兵擊敗如瓊戰死家玉走歸邦家王祖母梁母梁妹石
不能死。邦彥見粵西危急說龍乘門開其城龍
兵由海道入珠江家玉追擊北敗力於此而收功於
得帝制毋西河在門乃完其
彼也家玉以為然邦彥遂以兵犯廣州開其城龍
桂王由梧還兵犯桂州以走

卒故無紀律
大兵自桂林還攻桂林還攻揚言取甘竹灘等頓具家眷退邦彥
亦邦彥大兵之到梧也
辱之了敬之身
忠臣義不
無何
大兵至龍敗敗應芳敗沈上水死
大兵攻容下於新宏
文
江門濠之
五月我
大清兵克衡州
故明總兵盧鼎力從何騰蛟駐衡州而張先璧兵哭
大掠鼎不能抗走永州先璧遂挾騰蛟走邵陽又間道
走辰州騰蛟脫還永州甫至鼎部將復大掠鼎走道
州騰蛟與督餉侍郎嚴起恒渡江山走白牙市
大兵遂克衡州初騰蛟連十三鎮以衡長沙
州騰蛟與督餉侍郎嚴起恒渡江山走白牙市
大兵遂克衡州初騰蛟連十三鎮以衡長沙

師兵部右侍郎沈廷揚
由永鹿幻化分風大
大兵所敗當之降不從
六月法王由
騰蛟在白茅山
稱門生已漸偏
黃朝宜張先璧軍皆
黎平執騰蛟子
尤乃至馬蛟為請於由
至是是騰蛟出已上
餉務由榔不許由榔召
何也騰蛟無兵由榔命
隸之及歸還賜銀幣命
印還卒力

[illegible]
[illegible]
[illegible]

破常燦死，邦彥率數十人基戰力攻三刃不死走朱氏
圍，見學殿經拜哭之，統就挑領之食不食，縣獄五日，施
戮死，前明亦破賀遠將死，子九思面縛，九思不降
磔死，時張家下走，乳媼攜門客夜負六分出，聚
分其兵，時領相救，領將數重，諸將縱火，門
破，數重，諸將縱火，門破，數重，諸將縱火，門
人手殺，固獨拒，鬥良久，力竭，自殺，聚丁壯
聚，忠統，陳邦彥，賜謚忠烈，懸張家下以申，申出，聚，圍賊，初，尚
將，延，賊，以，不了，盡

我
大清兵克永州。
將
將

天兵盡定湖南地，何應麟超自選胡一青奔逼桂林，嚴起
恒到，湘客等亦率城中士，焦建軍，腸蛟率諸將助守，而
商安伏，郝永忠忽擁衆，高倉至，與建兵欲圍，會宜章伯
盧，聚兵亦至，騰蛟為調，劑，桂林以安，乃與岩式，揖，讓，選
建，永忠，聚，印，選，一，青，奔，分，扼，興，安，靈，川，永，寧，義，寧，諸，州，縣，
使各自為守。

九月，桂王由，柳，奔，象，州。
初，狼兵將，隨，過，春，率，象，莊，揖，岩，式，揖，仍，至，桂，林，斬，之，由
柳，之，走，柳，州，也，過，春，妻，子，迎，振，揖，柳，復，以，其，子，鳴，珂，為
總，兵，領，交，部，而，至，是，也，聞，駕，自，復，仇，興，柳，州，守，道，龍，文
明，相，攻，殺，文，明，走，柳，城，中，矢，及，由，柳，奔，由，慶，南

我
大清兵克象州。
象
象

十一月，我
大清兵克沅州。
沅
沅
故，明，總，兵，蕭，曠，本，武，昌，衛，指，揮，僉，事，潘，朱，貴，為，劉，承，允，偏，裨，何，騰，蛟，令
值，黎，平，黎，將，事，及，承，允，降，令，降，將，陳，友，龍，招，曠，曠，不，從，
已，而，城，破，曠，死，之，友，龍，遂，盡，劫，騰，蛟，眷，屬，以，去，騰，蛟，烈
憤，
故，明，總，兵，蕭，曠，本，武，昌，衛，指，揮，僉，事，潘，朱，貴，為，劉，承，允，偏，裨，何，騰，蛟，令
值，黎，平，黎，將，事，及，承，允，降，令，降，將，陳，友，龍，招，曠，曠，不，從，
已，而，城，破，曠，死，之，友，龍，遂，盡，劫，騰，蛟，眷，屬，以，去，騰，蛟，烈
憤，

十一月，我
大清兵克沅州。
沅
沅
故，明，總，兵，蕭，曠，本，武，昌，衛，指，揮，僉，事，潘，朱，貴，為，劉，承，允，偏，裨，何，騰，蛟，令
值，黎，平，黎，將，事，及，承，允，降，令，降，將，陳，友，龍，招，曠，曠，不，從，
已，而，城，破，曠，死，之，友，龍，遂，盡，劫，騰，蛟，眷，屬，以，去，騰，蛟，烈
憤，

大清兵攻全州。

大兵既定湖南進攻全州灌陽何騰蛟率偽總督張同敞等五將合力守拒大戰全州城下會

堰越巾選副一上將等五將合力守拒大戰全州城下會

大兵解圍去扼正由柳以為騰蛟等功加騰蛟太傅其餘

大兵解圍去扼正由柳以為騰蛟等功加騰蛟太傅其餘

璉並進爵為侯封定南王孔有德封定遠平南王尚可喜

璉並進爵為侯封定南王孔有德封定遠平南王尚可喜

大清兵克梧州

故明總兵陳邦傅在梧州造舟師將犯肇慶遇

大兵游騎輒驚潰

大兵沿流追擊仍入梧城。邦傅不知所為。急遁還潯州。

大兵進入梧州

十二月桂王由柳還桂林。

由柳在象州。聞梧州復破。欲走南寧。器式耜等力爭。乃

以是月初五日還桂林。以嚴起恒為大學士。與式耜王

化澄同入直。何騰蛟仍出督師。

大清兵克全州。

都永忠誘全州有司陳邦傅將襲其輜重之在省城者。

永忠即徼兵馳還桂林。盛驅從之。焦連不知其故亦倉

皇走。平樂大情危甚。會中丨丨使副降監軍御史

周震力爭不可。衆怒曳出殺之。 覆全州鎮道遂

明朱國楨撰

戊子 我

大清

山棚

命副將軍額洛石等征之

薛和本左良玉部將

王師南征薛和自九江率衆歸附合圍降將王體忠合薛

規取江右薛和計教體忠以其黨王得仁代之得仁亦

閻部神將所屬王僧毛者也江西既平授薛和總兵特

衆驕恣江西撫按每裁制之薛和得仁心快快皆遣其

客雷德復通狀于桂王由榔以薛恒妻子在京師未敢

發會有以兩人陰事告巡按御史遣璞成者薛和得仁

謂自己終亦自京師不反果遂決以是月二十五日閉

城門部勒全營聞變成官署殺之并及副使成大業執

送興寧于大營中遂殺明在籍大學士吳炳入城

以資號召雲大本表由榔封薛恒昌國公得仁新

喻依倚仁統兵陷九江揚言將襲江寧成憲恐曰贛

州始省上流文武皆在焉宜先攻贛不然且伺我後薛

遣兵潛出之并營汝霖劫子文秀殺其義興侯鄭遵謙啓

投城而中之 舊志薛忠顧 聖武記作忠義

下而引兵踰嶺犯雄韶

故明朱容藩僭稱監國于肇州擁奉

時四川地尚阻于山棚容藩本明宗室奉山棚命

爲犄制而李乾德亦杉容藩於江

自署置官多於民居而亦十倍

堤一萬命不利憤保敘州一保

山棚已死容藩復偽授國大

于建州稱制封拜御史給印

南地失無所歸貴州走勢以

容其黨殺山棚命其大學士

四川大器至沿州過將軍李

之容藩兵攻走死雲陽

曾王以海寧通貴陽

助以海寧海鹽彩事柄

遣兵潛出之并營汝霖劫子文秀殺其義興侯鄭遵謙啓

投城而中之 舊志薛忠顧 聖武記作忠義

大清兵至瀘川林宅山棚奔南寧

挪刀忠不足以不得狀損寇城外圍練兵盡破水東十

八村殺戰船兵與瞿式耜揭暫式耜力調水忠為樓
駐興安乍口
大兵前鋒至灌川水忠戰敗全入桂林尚由郡西走
式耜力扼不可守桂林無大帥遂不已
國勢急宜兵氣急然提民心整軍伐何所依不如由郡
左右皆勸速駕式耜又言若車駕還桂則式耜留守
可知若以走為策則何地不然況桂林乃
不過欲予死社稷式耜豈敢愛死
當急之途次半由郡已行南出城永忠門大開擁後太
常卿黃太元式耜家亦被其大搶何騰蛟令倫乃留
樣日中起印還諸營白壺川軍亦大掠城內外如洗永
盜五焦煙及諸縱刷金湯熊兆佐胡一青等各率所部
不聽帳亦自水陸軍民心粗定由郡自梁井走南寧故少
忠走柳州四還等走永寧明日式耜息戒中餘燼安撫

二月我
大清兵攻桂林
大兵偵知桂林兵練衆直抵北門何騰蛟怔焦速
調一百名分守戰北門
大兵乃還列全軍於北由郡在內瞿式耜遣
使慰出北門招降式耜無為之泣下

大清兵克桂林化遂湘復省之圖
駐興安
大兵前鋒至灌川水忠戰敗全入桂林尚由郡西走
式耜力扼不可守桂林無大帥遂不已
留守桂林
調一百名分守戰北門
大兵乃還列全軍於北由郡在內瞿式耜遣
使慰出北門招降式耜無為之泣下
大清兵克桂林化遂湘復省之圖
駐興安
大兵前鋒至灌川水忠戰敗全入桂林尚由郡西走
式耜力扼不可守桂林無大帥遂不已
留守桂林
調一百名分守戰北門
大兵乃還列全軍於北由郡在內瞿式耜遣
使慰出北門招降式耜無為之泣下
大清兵克桂林化遂湘復省之圖
駐興安
大兵前鋒至灌川水忠戰敗全入桂林尚由郡西走
式耜力扼不可守桂林無大帥遂不已
留守桂林
調一百名分守戰北門
大兵乃還列全軍於北由郡在內瞿式耜遣
使慰出北門招降式耜無為之泣下
大清兵克桂林化遂湘復省之圖
駐興安
大兵前鋒至灌川水忠戰敗全入桂林尚由郡西走
式耜力扼不可守桂林無大帥遂不已
留守桂林
調一百名分守戰北門
大兵乃還列全軍於北由郡在內瞿式耜遣
使慰出北門招降式耜無為之泣下

時金聲桓李成棟相繼叛
大兵在湖南者始選倒戈
志建宜章侯盧鼎新興侯
永州。
我
大清兵圍南昌
時征南大將軍都統譚泰等命固山
南康饒州諸府遣海南昌而令開
蒲西山未下誉血刃已數百里
大兵遂圍南昌督相兄
大兵攻百勝門城壞
劉氏傳家寶 卷三 卓九
聲桓等人擁撫兵急
伏大敗下七甲街遂
部將誅殿不聽遂所
由鄱陽周旋收
擇
大兵已若薄
城內門益
成棟不同意
秋八月甘下由
軍愛
軍民信
爭由鄱乃駐
子元為
得不宜
閩政有
成棟不同意
鎮也明由鄱
忠烈大擴
自贛西徙由
號與其
天兵所得四
聽
銳

時金聲桓李成棟相繼叛
大兵在湖南者始選倒戈
志建宜章侯盧鼎新興侯
永州。
我
大清兵圍南昌
時征南大將軍都統譚泰等命固山
南康饒州諸府遣海南昌而令開
蒲西山未下誉血刃已數百里
大兵遂圍南昌督相兄
大兵攻百勝門城壞
劉氏傳家寶 卷三 卓九
聲桓等人擁撫兵急
伏大敗下七甲街遂
部將誅殿不聽遂所
由鄱陽周旋收
擇
大兵已若薄
城內門益
成棟不同意
鎮也明由鄱
忠烈大擴
自贛西徙由
號與其
天兵所得四
聽
銳

秋八月甘下由鄱至南
軍愛
軍民信
爭由鄱乃駐
子元為
得不宜
閩政有
成棟不同意
鎮也明由鄱
忠烈大擴
自贛西徙由
號與其
天兵所得四
聽
銳

六月甘七由鄱至南
李成棟請由鄱入廣州由鄱
疏言鄱東有
行營偽之
檢討參之後
不敢遠至
令
方知
之令
者鄱
六月甘七由鄱至南
李成棟請由鄱入廣州由鄱
疏言鄱東有
行營偽之
檢討參之後
不敢遠至
令
方知
之令
者鄱

張睢陽傳論曰天寶之役分吳楚困鑾輿者天寶之亂也相臣李元錫萬朝秦源之奇吉內結馬
嶺化潛及李用拔吉翔外結陳玄禮高力士趙常德王毫才不
吉翔郭納陳玄禮高力士趙常德王毫才不
客給事中丁時魁言正黃金堂門林　者八百內結李
元允元允方擬晉政時彭年等皆為心腹內官監
張睢陽八日為五日後之彭年　士起恒化淀與已起恒化淀乞去天
國門五日後之彭年　士起恒化淀與已起恒化淀乞去天
權可掬也會鄭繁疏陳六事劾邦謀中　翔及中
官龍大壽大學士起恒化淀與已起恒化淀乞去天
去留之象與時勢考復相繼劾起恒吉翔去而已太
妃召天藏面論武岡危難賴吉翔左右合擬責舉
聞變守將王進才永棄城走總守將許叔牙潭湘南
聞變守將王進才永棄城走總守將許叔牙潭湘南
賀兵十月李成棟陷桂林圍嚴起恒由益陽
李成棟駐南雄進圍贛士民號籲百萬度計
副將馬寶率部衆及同難士民號籲百萬度計
督六千人冒患貪險衆不懷行甫數十八往
將軍閻興已東即尾之至湘潭湘潭空城也赤心不
等面去騰蛟乃入告之
大兵知騰蛟入空城遣將徐勞引軍入步騰蛟衛部將也
率其衆羅拜勸騰蛟降騰蛟大吹叫漢擲之去絕食七
日乃殺之潭軍逐散赤心忠節事走廣西騰蛟
桂王由柳泥只走梧　朱天麟等作

陳邦傅以金聲官海澄海寧醉流賊受其賊甘心為己
監軍朱大轍圍攻惟貞傑大憤丁酉冬乃故示弱十
六人出門大轍果縱兵追之貞傑回馬大呼而前
由由鄉方半身仆地大轍再至貞傑倚於衣急
取還天賜所授而罷天賜遂解位由鄉憤詈不可
聞罷亦遁犯漳州不能克馬兵當盛
御史中丞余大成棟敗死
嘉興府志 卷之首 九
亦為時賢等所攻碎冠服薛去由鄉乃召何吾騶貢士
後入直 由鄉亦為堂等排去御史俊起恒在而由鄉乃
名天賜本王氏冒余氏國勢凜凜人
皆知而避之惟吾騶勿以阿防氛形苦者義乃極事大
事而獨使士大夫等發其意亦為堂等發也
我
大清兵克省城金聲桓降
聲桓部將劉進忠等通賢門其偏裨約來降

大兵四封不動仍攻得勝門福建總督李率泰提
赴之而奇兵已從通貢門登雲梯而上城遂破聲桓中
六人出門大轍果縱兵追之聲桓回馬大呼而前
二矢赴湖水死生擒王得仁及其
由由鄉方半身仆地大轍再至聲桓倚於衣急
管黃伏誅故明大學士黃士俊孫
襄烈諸孫哲平 陽翁思誠
二月我
大清兵克仙霞關
嘉興府支鎮犯漳州不能克馬兵當盛
大兵既定閩省沿流悉遣直趨信贛成棟兵敗諸將欲挾
聲桓成棟不可大久留召還留
命酒勞饮既大醉在榻之上馬波水木漲入馬徂流
嘉興府志 卷之首 十
三日後見成棟立水中始知其死諸營皆潰
大兵追至南雄下面逕赴十由梯以杜永和為兩廣總
督駐廣州代成棟開司義守南雄可義寧死以羅成耀
代之命置式郎以留守督師兼江楚各省兵馬
二月我
大清兵克衢州
伺騰蛟既死堵允錫乃入衢州聞一青走廣西允
大兵至戰敗一青走廣西允
大兵遂入衢州勿本小忠也
當時當運至二千也係道臣掠記虎關
衢門忠烈祠允錫從容干餘允錫及子

遣人齎詔書忠烈之孫獅齊漢元錫於鹽軍會事
何同從間道達桂州往上山揮遣敢起事劉洲客安
楫忠良皆在借兵赤忠等已至資楫一引乃破元錫
由梧於往慶元建寧紹興之間門但
我
大清兵克福安
給王以海大學士劉中藻陷福安固守
不下至是
欽定四庫全書 卷之百九十四 十二
大兵破城中藻死帶坐堂上為文自經在舍將死時以海
已盡失閩地鄭彩見事勢窮蹙遂率以海去張名振阮
進在月海道始由田
夏四月孫可望遣使來
可望既得志南故明在福郡史施安任僅誠等可望為
國主月丁丑紀年監國以兩大不為正朔定國論
可望同意月將
武陽欲月威衆孫李元胤李鉞等並加封公侯
李定國知工昌慎可相制誠遣使
奉表楊畏知亦奉月賀
部郎中戴笠赴中慶道由梧入粵主論工由梧大學士瞻
起恒給事中大權等劾其不可與
李主閩不至之主公面即劉孚錄
頭國公鴻名朝定國文秀在
為使加畏知兵部尚書
悟明先是元錫至
移此相告元錫許
念奉永心為不足信從遣結可
遂王珍救往元錫
國公陳邦傅中郎也
望於邦傅先矯命封可望秦
心也邦傅乃錄金璽曰秦王之寶
桂王所封實慶國公敢印故在
及惟恭獻
秋七月桂王由梧遣兵犯南安敗走
桂王由梧道兵度嶺犯南安劉分兵兩路鬼信畏通梁
氣
大兵會擊其木城大破之
八月我
天清兵定湖南
定遠大將軍鄭親王濟爾哈朗等師克長沙進攻寶

廢王進才爲進忠等殿將敗潰之分兵宏化門將軍將
吉望風棄城走分兵追擊進忠等敗之追至福大松橋
拒戰敗之下其城復克肇平府郡水東寨來從順
大兵攝其後永忠返戰擊破之永忠單騎走潛道
九月魯王以舟通入舟山
以海艦七月中至健跳所
大兵圍之會阮進夜登得船六時張肯堂方以私財募兵
海上以每略肯堂書六將北還舟山約肯堂共事至是
以海道通張名振阮進合軍討斬黃斌卿入居舟山以
肯堂爲大學士嚴起恒張肯堂爲兵部尚書。

大清兵克南雄

十二月

下南七尚可喜耿繼茂等帥師征廣東除公署
兵襲南雄桂王由梧守將江起龍棄城去羅成耀
方駐韶州聞之亦棄輜重走高州。

大清

世祖章皇帝順治七年庚寅

大清兵克韶州桂王由梧奔梧州

是月六日

大兵下韶州桂王由梧奔梧州。

吉翔兵部尚書晉封定南王孔有德封定國公尚可喜封智
進廣州城等大李元允等堅壁拒戰畏力由梧封爲安

遠侯留不聽陳邦傅請由梧佰州以共將李
元允爲招討大將軍總督兩廣軍務
入衛
二月桂王由梧下其給事中金堡等劾大學士嚴起恒
堅等疏連逐大臣勢益積戶部尚書吳貞毓堂欲排去
之畏李元允爲援不收堅等由梧走梧州元允留堅慶
陳邦傅追遣兵入衛貞毓之行也高翔程源乃合詞給
爭德史劾袁彭年劉湘客丁時魁張肯堂方以私財募兵
把持朝政罰上行私罪由梧貞毓下獄堅等錦衣獄校之大學士嚴起恒瑤由梧舟山約肯堂共事至是
大學士瞿式耜七疏論救皆不納命法可定號堡以決
陽侍忠興將魁追謫戍湖客正發遵路再召
至永曆時丁憂上奏奉永予終制
等命書擬旨擬以禮部尚書兼
名大慈人命速害而已。

肅伯。

我

大清兵克仝州

平南王孔有德師征廣西道建旗攻

大兵入龍虎關馬進忠復攻於瓜里走入武岡桂林大震

百姓苦清鎮鈔掠競避之

王師長驅入仝州聞公梧田選善桂林衛國公胡一青

守梧江與寧遠伯王永祚持懈不敢出

大兵逼入嚴陽無一禦者

桑六月桂王由柳羅其大學士嚴起恒官尊召還

起恒潔廉清事持平與馬吉翔瞿式耜等及五虎得罪起恒救解

良佩爭寵之乃請召還行至化洽而合攻起恒給事中雷

德復劾其衆二十餘萬弘光壁馬進忠封

奪其兵又遣白文選攻破瞿義軍

其衆二十餘萬弘光壁馬進忠封

孫可望遣兵據嘉定

初桂王由柳遷季乾德入賀自巡撫進尚書經略川湖

雲貴軍務乾德察諸將惟袁彭最勇悍可用力說之攻

正入朝自辯欲藉其力以傾起恒起恒聞朝事壞於五虎去

之者起恒也公入見說請除君側如數日決矣必正君之

有爲起恒解者謂必正日在虎坟公陵公反反在虎

谷間乃合襲髓不克搜乾德船取

將益相猜疑及武大定從中作

娘與大定結爲兄弟貞之食已而乾德利娘盡掠豬殺

之分其黨入咸不直乾德可望間諜死將圖覆乃爲

大清兵克贛州

冬十一月戊

庚午朔

廣州城三面臨水李成棟在時復築兩翼附于城外爲

砲臺水環其下

大兵攻圍十閱月不下杜永和偏將范承恩約內應夾砲

臺之水

大兵驟新渠改道得砲臺是月二日克其城承恩來降永

和由海道奔瓊州

我

大清兵克杜林桂王由柳留守大學士瞿式耜等死

之

王永祚朝一青衿以領餉入桂林榕江一帶告空壁。

大兵益深入是月式耜檄知選出城爲戰守計不

肯行再趣之則盡室逃。一青衣武陵侯楊國柱綏寧伯

前後督兵由川去下進而別遣劉文秀度金

沙江趨貴州趨湖南定趙大定定南白奇於川南撤師還

貴州以禦之趙大定大定降白奇不可再降入與其弟御史升

（楊慎忠烈。）（楊鑾忠烈。）文秀兵復東諸宏畧

忠州知不支引兵出變入楚與吉春來降於

王師文秀遂撤蜀

前閣四十餘日將就刑式耜從容整衣冠南向拜訖與

同敵並死同僚皆憤投繯立盡（楊鑾忠烈。）（楊鑾忠烈。）

桂王由柳奔南寧

由柳至潯州亂卒夜掠街市火光燭天由卿調解維衛

兩而去陳邦傅在潯遣飛帆先驅迎王往于滕江殺

部郎潘駿觀童莫許于鳳等由卿懇求至南寧胡一青

趙印選率兵駐賓州。

大兵由湘陽至平樂桂王由

我

大清兵克平樂

西將軍朱曼如廖楷

守城破叟如殺其妻子自刎死焦璉方往奪錦峽關岡
之遂走梧州叟如
[illegible]
[illegible]
[illegible]

寺素知公侯日仰令安之頒戒甲冑閱惡之重兵伺於都門邀止安之還舊光興等收回擒戮乃令大開服安之還客他鄉無所歸投甘心賊逆之罪節倘可望誅以罪戎之卑節倘

秋八月。我

大清兵克舟山降王以海道大海

都統金礪等之頒德將師駐駐陽遣總兵綠岡安分路攻以大艦乘潮出洋至蛟門碎王以海遠阮進扼戰船死。

定南王孔有德率師駐駐陽遣總兵綠岡安分路攻定廣西柳慶桂王由柳慶國公陳邦傅在海南官國公。

舊理兵敗走武靖。那伸遣與俱降。邇不從邦傅殺之函其首遣使以海南之地表所部兵來歸地

其衆。乃自去臨國號遣使間道奉表於桂王。由梧久之。張名振亦卒。成功事以海益解。以海猶不能平。將作南澳。成功使人沈之海中。張煌言自以海死後聚舊部曲降不復舉於杭州灣

十二月。桂王由柳奔廣南。

俘可望既移駐貴陽。議移由柳自近援以依戚其宗掌塘報者曾延生悲由柳人學士以貴統言不可後點望

晏

大清兵克廣西諸府 同治在江由柳召左臣共論定有端

海瀾依李元允者有識入安南遊雜著有識之海瀾
依鄭成功者性剛毅馬吉翔輩百計媚之不為屈
人延生言不服決。元允疏請出海由粵不欲統可容
海瀾還再下諸臣議終不決亡何聞公起師進薄
國公胡一青殿後軍戰敗奔遊請由都連急由水道
走上可抵潮汕二將報
大兵益近相距止一舍曾日晡引去乃稍安次龍溪抵厦門
歲已暮矣天學士永王辭狀海追從由都日明年四
月始渡海為不能入見奉於海澄村。

附明唐桂二王本末 徐鼒

大清

己酉 我

世祖章皇帝順治九年春二月孫可望封
可望遣兵送由柳入居安隆所
銀八千兩米百石為供從官皆取給焉寧南侯
糧惡守備將永可望意無復人臣禮時
馬吉翔等戊政隆大高督勇衛營央象元方兩營
士兵貝勒不附已令其黨冷孟等為羽翼貝勒何能為
躡擊且盡益銳每日奏王擊天下我具敵以內外事遣

付戎政勇衛二司大權歸我公等為羽翼貝勒何能為
吉翔遂遣門生郭璘說王事胡士瑞進資捏敗奈上士
璘怒鷹吐裏之但日吉翔遣璘來邸中告其黨甚衆
帝稱受固以私于望其部拒不從吉翔益于可望狀破
其黨命可望果以朝事盡委吉翔矣壽於是士寧與給
事中徐極工科給事中李如月上事張
鶴等四人劾吉翔貪橫其奴張大怒兩人求救于太妃乃
免

夏五月李定國犯湖南

定南王孔有德率師兵出河池向貴州以

大軍駐柳州接應湖廣巡撫堵胤錫乃誘人犯使李定國馬雙鳳由

黎平出靖州湖道忠由綏寧沅州會於武岡大兵
林劉文秀張先趨由城步武岡名文選由邵陽進
慶會於嘉定以圖成都可望於由黔封定國西寧王
文秀南康王定國進攻靖沅武岡俱督之有德遣李佳
林
我

大清兵襲桂王由梧州梧州留守揭重熙於廣信殺之
先是金堡相既伏誅江西諸鎮皆擁總兵張自盛衆
數萬走閩重熙入其軍約廣信諸大鎮刻期窩發兵部
侍郎傅鼐鉦亦往來兩家軍中自發探部伍戰敗就擒
鼐終於容州信守將劉執寧南自殺重熙不從死事在順治六年

玉足重熙率數十人赴大鎮於百丈隘遇大鎮遣軍截
山惟安營在衆誠不可守將劉執寧南自殺重熙不從死事在順治六年
大兵俱得之牟衆至劍重熙中項執至建寧下之壯重熙
竟死具不得已降大鎮解其縛以衣冠厚呼所死及就刑始甦受刃顏
色不改大鎮等亦敬死自是江右之恒兵抗命者益衆
重熙字
兵進攻梧州梧州知府陽芝初為布政忠烈嘉其義不予誅
六月我

大清兵克高雷廉瓊四府治敏部
御史張孝起走避龍門縣陽秋說降不食七日死之
聶
忠節
秋七月李定國陷桂林
李定國由西延大埠墟遵而進
大兵圍於全州不利定國遣陳邦傅及其子曾禹去其皮而
王孔有德自經定國遣陳邦傅及其子曾禹去其皮而
餌之傅庶突降
梧州柳州相繼陷又遣白文選攻陷辰州總兵徐勇戰
定國分兵犯廣西郡縣
大清兵克高雷廉瓊四府治敏部
御史張孝起走避龍門縣陽秋說降不食七日死之
聶
忠節
秋七月李定國陷桂林
李定國由西延大埠墟遵而進
大兵圍於全州不利定國遣陳邦傅及其子曾禹去其皮而
王孔有德自經定國遣陳邦傅及其子曾禹去其皮而
餌之傅庶突降
梧州柳州相繼陷又遣白文選攻陷辰州總兵徐勇戰
定國分兵犯廣西郡縣
大清兵克高雷廉瓊四府治敏部
御史張孝起走避龍門縣陽秋說降不食七日死之
聶
忠節
秋七月李定國陷桂林
李定國由西延大埠墟遵而進
大兵圍於全州不利定國遣陳邦傅及其子曾禹去其皮而
王孔有德自經定國遣陳邦傅及其子曾禹去其皮而
餌之傅庶突降
梧州柳州相繼陷又遣白文選攻陷辰州總兵徐勇戰
定國分兵犯廣西郡縣
大清兵克高雷廉瓊四府治敏部
御史張孝起走避龍門縣陽秋說降不食七日死之
聶
忠節
秋七月李定國陷桂林
李定國由西延大埠墟遵而進
大兵圍於全州不利定國遣陳邦傅及其子曾禹去其皮而
王孔有德自經定國遣陳邦傅及其子曾禹去其皮而
餌之傅庶突降
梧州柳州相繼陷又遣白文選攻陷辰州總兵徐勇戰
定國分兵犯廣西郡縣
大清兵克高雷廉瓊四府治敏部
御史張孝起走避龍門縣陽秋說降不食七日死之
聶
忠節
秋七月李定國陷桂林
李定國由西延大埠墟遵而進
大兵圍於全州不利定國遣陳邦傅及其子曾禹去其皮而
王孔有德自經定國遣陳邦傅及其子曾禹去其皮而
餌之傅庶突降
梧州柳州相繼陷又遣白文選攻陷辰州總兵徐勇戰
定國分兵犯廣西郡縣
大清兵克高雷廉瓊四府治敏部
御史張孝起走避龍門縣陽秋說降不食七日死之
聶
忠節
秋七月李定國陷桂林
李定國由西延大埠墟遵而進
大兵圍於全州不利定國遣陳邦傅及其子曾禹去其皮而
王孔有德自經定國遣陳邦傅及其子曾禹去其皮而
餌之傅庶突降
梧州柳州相繼陷又遣白文選攻陷辰州總兵徐勇戰
定國分兵犯廣西郡縣

大清兵克高雷廉瓊四府治敏部
御史張孝起走避龍門縣陽秋說降不食七日死之
聶
忠節
秋七月李定國陷桂林
李定國由西延大埠墟遵而進
大兵圍於全州不利定國遣陳邦傅及其子曾禹去其皮而
王孔有德自經定國遣陳邦傅及其子曾禹去其皮而
餌之傅庶突降
梧州柳州相繼陷又遣白文選攻陷辰州總兵徐勇戰
定國分兵犯廣西郡縣
大清兵克高雷廉瓊四府治敏部
御史張孝起走避龍門縣陽秋說降不食七日死之
聶
忠節
秋七月李定國陷桂林
李定國由西延大埠墟遵而進
大兵圍於全州不利定國遣陳邦傅及其子曾禹去其皮而
王孔有德自經定國遣陳邦傅及其子曾禹去其皮而
餌之傅庶突降
梧州柳州相繼陷又遣白文選攻陷辰州總兵徐勇戰
定國分兵犯廣西郡縣
大清兵克高雷廉瓊四府治敏部
御史張孝起走避龍門縣陽秋說降不食七日死之
聶
忠節
秋七月李定國陷桂林
李定國由西延大埠墟遵而進
大兵圍於全州不利定國遣陳邦傅及其子曾禹去其皮而
王孔有德自經定國遣陳邦傅及其子曾禹去其皮而
餌之傅庶突降
梧州柳州相繼陷又遣白文選攻陷辰州總兵徐勇戰
定國分兵犯廣西郡縣
大清兵克高雷廉瓊四府治敏部
御史張孝起走避龍門縣陽秋說降不食七日死之
聶
忠節
秋七月李定國陷桂林
李定國由西延大埠墟遵而進
大兵圍於全州不利定國遣陳邦傅及其子曾禹去其皮而
王孔有德自經定國遣陳邦傅及其子曾禹去其皮而
餌之傅庶突降
梧州柳州相繼陷又遣白文選攻陷辰州總兵徐勇戰
定國分兵犯廣西郡縣
大清兵克高雷廉瓊四府治敏部
御史張孝起走避龍門縣陽秋說降不食七日死之
聶
忠節
秋七月李定國陷桂林
李定國由西延大埠墟遵而進
大兵圍於全州不利定國遣陳邦傅及其子曾禹去其皮而
王孔有德自經定國遣陳邦傅及其子曾禹去其皮而
餌之傅庶突降
梧州柳州相繼陷又遣白文選攻陷辰州總兵徐勇戰
定國分兵犯廣西郡縣

大清兵克高雷廉瓊四府治敏部
御史張孝起走避龍門縣陽秋說降不食七日死之
聶
忠節
秋七月李定國陷桂林
李定國由西延大埠墟遵而進
大兵圍於全州不利定國遣陳邦傅及其子曾禹去其皮而
王孔有德自經定國遣陳邦傅及其子曾禹去其皮而
餌之傅庶突降
梧州柳州相繼陷又遣白文選攻陷辰州總兵徐勇戰
定國分兵犯廣西郡縣
大清兵克高雷廉瓊四府治敏部
御史張孝起走避龍門縣陽秋說降不食七日死之
聶
忠節
秋七月李定國陷桂林
李定國由西延大埠墟遵而進
大兵圍於全州不利定國遣陳邦傅及其子曾禹去其皮而
王孔有德自經定國遣陳邦傅及其子曾禹去其皮而
餌之傅庶突降
梧州柳州相繼陷又遣白文選攻陷辰州總兵徐勇戰
定國分兵犯廣西郡縣
大清兵克高雷廉瓊四府治敏部
御史張孝起走避龍門縣陽秋說降不食七日死之
聶
忠節
秋七月李定國陷桂林
李定國由西延大埠墟遵而進
大兵圍於全州不利定國遣陳邦傅及其子曾禹去其皮而
王孔有德自經定國遣陳邦傅及其子曾禹去其皮而
餌之傅庶突降
梧州柳州相繼陷又遣白文選攻陷辰州總兵徐勇戰
定國分兵犯廣西郡縣
大清兵克高雷廉瓊四府治敏部
御史張孝起走避龍門縣陽秋說降不食七日死之
聶
忠節
秋七月李定國陷桂林
李定國由西延大埠墟遵而進
大兵圍於全州不利定國遣陳邦傅及其子曾禹去其皮而
王孔有德自經定國遣陳邦傅及其子曾禹去其皮而
餌之傅庶突降
梧州柳州相繼陷又遣白文選攻陷辰州總兵徐勇戰
定國分兵犯廣西郡縣
大清兵克高雷廉瓊四府治敏部
御史張孝起走避龍門縣陽秋說降不食七日死之
聶
忠節
秋七月李定國陷桂林
李定國由西延大埠墟遵而進
大兵圍於全州不利定國遣陳邦傅及其子曾禹去其皮而
王孔有德自經定國遣陳邦傅及其子曾禹去其皮而
餌之傅庶突降
梧州柳州相繼陷又遣白文選攻陷辰州總兵徐勇戰
定國分兵犯廣西郡縣

大清兵克高雷廉瓊四府治敏部
御史張孝起走避龍門縣陽秋說降不食七日死之
聶
忠節
秋七月李定國陷桂林
李定國由西延大埠墟遵而進
大兵圍於全州不利定國遣陳邦傅及其子曾禹去其皮而
王孔有德自經定國遣陳邦傅及其子曾禹去其皮而
餌之傅庶突降
梧州柳州相繼陷又遣白文選攻陷辰州總兵徐勇戰
定國分兵犯廣西郡縣
大清兵克高雷廉瓊四府治敏部
御史張孝起走避龍門縣陽秋說降不食七日死之
聶
忠節
秋七月李定國陷桂林
李定國由西延大埠墟遵而進
大兵圍於全州不利定國遣陳邦傅及其子曾禹去其皮而
王孔有德自經定國遣陳邦傅及其子曾禹去其皮而
餌之傅庶突降
梧州柳州相繼陷又遣白文選攻陷辰州總兵徐勇戰
定國分兵犯廣西郡縣
大清兵克高雷廉瓊四府治敏部
御史張孝起走避龍門縣陽秋說降不食七日死之
聶
忠節
秋七月李定國陷桂林
李定國由西延大埠墟遵而進
大兵圍於全州不利定國遣陳邦傅及其子曾禹去其皮而
王孔有德自經定國遣陳邦傅及其子曾禹去其皮而
餌之傅庶突降
梧州柳州相繼陷又遣白文選攻陷辰州總兵徐勇戰
定國分兵犯廣西郡縣
大清兵克高雷廉瓊四府治敏部
御史張孝起走避龍門縣陽秋說降不食七日死之
聶
忠節
秋七月李定國陷桂林
李定國由西延大埠墟遵而進
大兵圍於全州不利定國遣陳邦傅及其子曾禹去其皮而
王孔有德自經定國遣陳邦傅及其子曾禹去其皮而
餌之傅庶突降
梧州柳州相繼陷又遣白文選攻陷辰州總兵徐勇戰
定國分兵犯廣西郡縣

陣定國兵已至
大兵奮力衝擊定國兵敗走師獲無算被誅親王白率精騎追之過伏發于陣定國乃收兵退屯武岡
明已我
大清
世祖章皇帝順治十年癸巳二月李定國自湖南遁走廣西
定國既連陷楚粵諸郡兵力益强不復聚孫可望約束可望忿其會定國敗于衡州可望使人召之赴沅與議事將以爲罪而殺之定國知其意益不肯受可望命馬進忠等犯永州定遠大將軍豫親王多鐸命固山額真譚泰等率師追擊定國已過度龍虎關而去遂入廣西自衡州道擊未至定國乃擁桂林府定國乃擁柳州。
大清兵擊敗孫可望於貴陽
時
大軍已克復桂林府定國乃擁柳州。
二月我
大清兵擊敗孫可望於貴陽
可望自率兵追李定國由黔州進次寶慶
大兵鎮卻之自永州迎擊與馬進忠等遇於周家坡雙方
皆山頂據地險與
大兵相拒可望帥前鋒
來犯
大兵分路會擊可望大敗靳統長槊可望遁還貴州盡棄
明桂王之在肇者

夢李定國犯廣東
孫可望懼李定國之逼遂以其部兵在雲南不及轉輸仍厚養其兵守從貴陽定國赤防可望襲之盡焚其積聚定國乃收兵退屯武岡
白岡乃與馬寶曲帳集逼貴陽攻圍甚急
大兵自廣州來救攻之四合河口定國移兵犯平樂陷之。
府江通門水諸軍樂知府卢明廷等迎擊又攻高州廉
州雷瓊諸府亦俱爲所陷。
秋七月定國使於李定國
先是山棟在安隆聞桂王以定國兵勢方盛勸進於孫可望可望忌定國欲殺之定國知其意益不肯受可望命
而前德史任僕申書爲之言宣慰使可望
遂自設內閣六部等官可望欲殺之以程源
議乃以莊嚴爲兵部侍郎朱容藩爲吏部侍郎
之爲東閣大學士安之不爲用走川東依劉體仁等以
是友聞之朝議改印文爲八疊篆易其舊由是閣之
愛憎畜門中官張福祿金爲閣已閣李定閣已定廣西
軍務大振欲密下一救令統兵入衛若李能容閣乎二
人言徐極林青陽愛鐫蔡穎閣士瑞曾唯勤馬吉翔龍
大清。宜可與梁山棟即令告之五人皆引以告大學
士果兵部尚書貞毓曰主上憂危正我輩報國之秋諸君中
誰能死此使者肯陽詐行乃令作乞假歸葬而使員外
郎肖乾昌等入宣詔于東曰四川皆之福
孫可望持入用官印陽下詔盡閣首臨至定國所定國接

大學士臣貞毓等

馬吉翔之出使也。在道徼知林青陽密救事。遣人至李定國軍。偵之。主事劉誠新者道遇吉翔。意甚必有謀也告以兩使齎救狀。吉翔鷙駭。改報孫可望。可望大怒。并疑吉翔預謀。遣其客鄧國柱南寧。遣之。會張鶴鳴劾王瑞李元閏吉化人。以由柳視試。察嶺徐極朱東旦及御史林青陽雄飛錦衣衛人。以久不言子美官。罷天壽及吉翔弟都前雄飛罪狀雖餘為從。罪斬由柳以貞毓大臣。皆於可望罪狀。語臣就問神色不變。各賦詩大罵。而死。其家人合柩於安隆北岡之馬場已而遣使收葬。亦被殺。閻官走免

貞毓 陽武忠節人。明崇禎庚辰進士。

元閏 昌樂西充人。吉翔弟。

冬十月。孝定國兵至。陷高明。道固新城。城中糧盡。校馬為食。

議郭大壽即益雄飛跳北。留陽告可望。而鄭國亦已械

將軍塚瑪喇等亦率兵進擊敗之于柵州斬其副將
一人既抵新會定國守險以拒
大兵奮擊奪其山獲其妻子敗退走
乙我
永
大清
世祖章皇帝順治十二年春三月孚定國退走南寧
定國曰新會敗走
大兵追擊及于興業縣境又擊之橫州江濱敗之定國棄
橋而去
大兵躡之定國率殘兵自管州走南寧窮蹙高出廣西
府三州十八縣及廣西橫州等二州四縣悉平

夏六月孫可望遣兵犯常德敗走
可望遣劉文秀率兵六萬船千餘艘
分兵由常德攻岳州武昌而文秀自留攻常德
大兵設伏邀擊之焚艘甚多敗衆大敗明臣赴水死
雙禮被重創走降其將四十餘人文秀遁還貴州
大清
世祖章皇帝順治十三年春二月孚定國走安隆以桂王由榔奔
雲南
大兵至南寧孚定國設敗將由安隆走滇孫可望慎知之
使白文選促由榔殺
我
使白文選促由榔殺永曆帝以絕孚定國歸路由榔為可望所
脅忍不

所窺四月情告由榔由榔與王興等謀定國
也定國平安隆文選之計乃奔由榔于安南衛
明寧遠伯為劉文秀所襲九儀文秀數怨
可望遂私通定國文秀在貴州聞之
國自江文秀
遣監督
之軍中然上表于定國也悉所部兵歸
桂王由榔以其文安侯馬吉翔入閣辦事
李定國
吉翔入說由榔王三宮出走
勒武收其家人令步隨
翔役媚之因利導吉翔於定國而微為誹宛定國召

吉翔入說由榔王三宮出走定國而微為誹宛定國召
顏色死且不救何足稱忠也定國乃大喜吉翔因
曰論定國客令說定國為已入內閣遂與定國客暗結
盡捉中外權歸大臣亦復內寧定國與劉文秀時論二
人家光祿少卿高勛等無功典人御史鄒昌期都勻惠之合
疏言二王功高望重不當往來權侔之門恐滋奸弊復
論秦王轍疏上定國文秀遂不入內閣事
各杖一百五十除名定國客金維新走告定國曰勛等
誠有罪但不可有殺諫官名定國聽文秀入救乃復

天潢

世祖章皇帝順治十四年秋九月諸將可喜以兵攻仁化師于樂昌南與李定國戰可喜敗績

大清

是年春由梧道張虎送閩督表子還鎮可喜進軍兵次由梧然人心各不由可望部下諸將皆願歸命其國馬進忠等欲可望速決以白文選言大勢已去莫若從之乃留馮雙禮等貴州而以文選統諸軍前行李定國劉文秀繼之三月定國文秀已死李定國使劉正國等由湖南平西大將軍趙布泰等由四川征南將軍卓布泰等分兵三路入黔劉文秀統諸軍前行李定國使劉正國等由湖南平西大將軍趙布泰等由四川征南將軍卓布泰等分兵三路入黔劉文秀已死

大兵俱集貴州安莊大將軍信郡王多尼至軍會于平遠
勦之楊老堡戰捷大軍定威州入面李定國與雙勝等拖誠公提
圖侵黔桂楚定國不支退走永寧道
蜀兵出遵義敗退大兵追擊之又遵義敗退右衛道之永寧
走霑益州沙兵至普洱敗退交趾設伏於茗盤山
大兵克永昌渡瀾滄江定國復遣大將白文選自霑益追及拿定國留之斷後至玉龍關
阿瓦八
將兵子自
大兵擊之破其象陣又進攻之定國不支退走孟養
子俱敗失諸將各敗走不相顧定國與太妃妻
挈將出奔行八百里獨與死士由舊合道出
定國等行八百里獨與死士由舊合道出
行八晝夜是但前途尚遠今暫稅歸捉土兵來
大兵已中其計後已無地自
特命改書敬宗
大臣公等勿庸
大臣之必盡
我
大清
世祖章皇帝順治十六年正月我
大兵自貴安順入雲南省城永昌聲報日至。由緬復走騰
越
是月二日
大兵自騰安順入雲南省城永昌聲報日至。由緬復走騰
越
二月我
大兵追擊之文選敗退右衛道之木邦
大兵克永昌渡瀾滄江定國留之斷後至玉龍關
白文選自霑益追及拿定國與雙勝等拖誠公提
蜀兵出遵義敗退大兵追擊之文選敗退右衛道之木邦
大兵進擊之文選敗退右衛道之木邦
大兵克永昌渡瀾滄江定國不支退走孟養道總
大兵擊之破其象陣又進攻之定國不支退走孟養
兵所純武等兵四千從由舊合道出舊合時吉翔輜重多
恐道梗命促由舊夜走
定國等行八百里獨與死士由舊合道出
右加大明仍在故號
木河是為緬界緬人
蔣土司緬人以四舟迎之從官皆自髙江舟隨行者六
百四十餘人陸行者自故峴王子而下九百餘人期會
於緬甸
夏五月緬人置桂王由梯子赭辭以兵防之
初由鄉至井百其裔臣沐天波等隨奉之走戶腹二河
不聽緬人遂大呈過河而
以為假天波出監國公
無得納貢定
十二日至阿

始即前陸行者遮破緬人掠為奴多自殺帷帳王子等
入十人流入遲羅緬人於赫孤草屋居由棚以竹為
城從行諸臣或短衣跣足與緬婦相貿易為笑樂大為
緬人嗤。
秋八月我
大清兵定四川。
初李赤心養子來亨等从嶺廣西其衆食盡且懼
大兵進討盡衆走川東分據川湖間耕田自給川中舊將
王光興譚宏等附之衆猶數十萬桂王由榔大學士文
安之因率來亨及劉體仁袁宗第等十六營由水道襲
重慶會譚宏譚詔級譚文諸將不服安之欲討二人二

人懼率所部降於
大兵諸鎮遂散安之亦率至是。
大兵進取川南兎級州馬湖二府總兵杜之香降成都餘
黨闖風逃遁。
大兵追至新津斬溺無算全川底定於是獻忠餘孽之據
蜀者亦盡矣。
桂王由榔令其黔國公沐天波以臣禮見緬酋。
緬俗以中秋日大會羣臣酋欲誇示諸國請天波過
河令椎髻跣足用臣禮見天波不得已從之歸泣告衆
曰我所以屈辱者懼觸王上耳否則彼將無狀我罪
益大任國運與艱部侍郎楊在入。勃奏之。命麗天壽
已冠子國

冬十一月我
大清兵克沅江。
桂王田榔之走永昌也道過沅江七知府那嵩冀其字

壽迎謁供奉甚謹設宴皆用金銀器宴畢悉以獻曰此
行上供者少耳以佐供乏耳由榔既走緬甸孟定國不
敢深入聞白文選在木邦就之謀與文選計不合定國
乃引兵自孟定過耿馬抵猛緬孟艮不附定國移兵滅
之將其地造使號召諸土司兵蒿亦於沅江起兵應之
至是
大兵進討城破蒿登樓自焚合家皆死其士民亦多巷戰
死。
世祖章皇帝順治十七年秋九月白文選攻緬甸不克
文選自木邦至錫箔班至緩兵大掠進攻阿瓦索桂王

由樞阿兎有新舊二城新城緬酋莽白居之舊城緬人所築退兵十里城中備樂復回文選駐焉退兵十里城中備樂復回文選駐焉文選乃引兵赴孟昂長官李定國定國復回文選赴阿尤克。

桂王由樞久居豬檻從官資用盡竭。錦衣趙明鑑謀竊其世子以出爲馬吉翔等所覺李定國以三十餘騎迎之選復密遣人告由樞言不敗速進者恐有他害必得緬人送出爲上策由樞即以書答之文選乃陰造浮橋將迎由樞爲緬人所覺事不果至是定國文選復奔走孟養文選使人入緬求由樞緬人不許以象兵與定國戰定國前鋒稍失利文選引兵橫擊之緬人大敗退保新城然終不肯出由樞定國文選復議以舟師攻之遣人於上流造船爲緬人所焚定國文選復退兵洞烏來幾文選兵潰走錫箔定國亦引還

秋七月桂王由樞從官盡爲緬人所殺

時緬酋弟弒兄自立欲盡殺由樞諸臣乃遣人告由樞曰蠻俗貴詛盟請與天朝諸公飲咒水馬吉翔李國泰邀請臣盡往至則以兵圍之令諸臣以次出外出輒殺之凡殺四十二人吉翔國泰及監國公沐天波畢亭侯

大清兵至緬甸緬人執桂王由樞獻之於軍前

平西大將軍平西王吳三桂定西將軍內大臣公爵星

王雅親亭伯浦纓將軍額豹都護馬維銘史部侍郎邵士康禮部侍郎楊有德御史郎廷佐高凱兵部郎中金簡等預焉

俱 聖諭嘉其忠義以用好俟子不爭當功行獲免緬人復以兵圍由樞所居其左右被殺及自縊者不可勝數惟存由樞與其眷屬二十五人

何等帥師征緬兩路進兵於十一月初八日會師木邦李定國先奔景線白文選據蠻錫箔悉江爲險

大兵自木邦晝夜行三百餘里臨江造筏將渡文選復奔茶山總兵馬寧等率偏師追之及於猛養文選降

大兵直趨緬城先遣人傳諭緬酋令執送由樞否則兵臨城下後悔無及是月初一日

大兵至緬城緬酋懼初三日遣數十人至由樞所運坐擡之去送并其眷屬送軍前
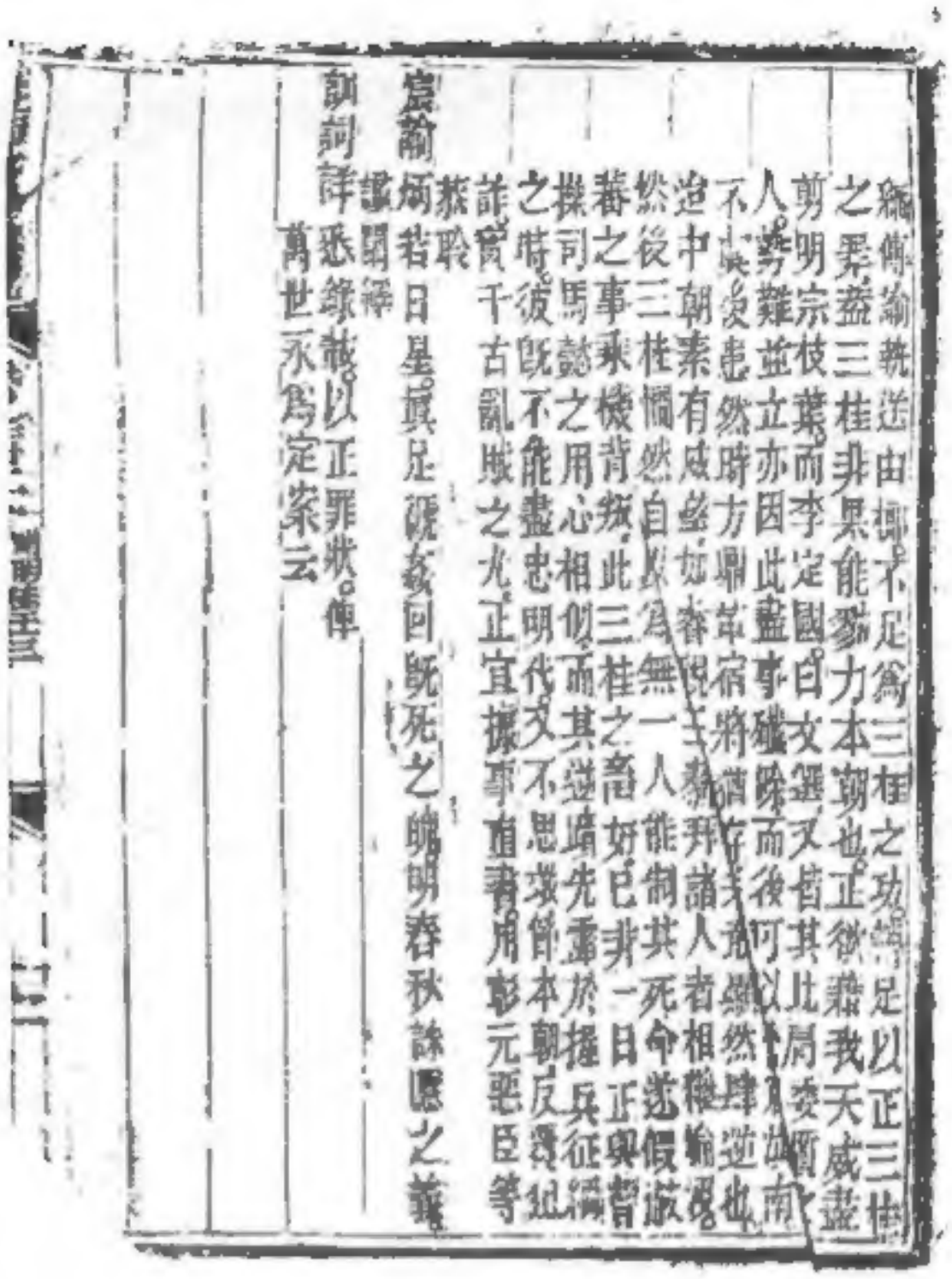
大兵凱旋明年四月由樞死於雲南六月李定國走死猛臘其子嗣興與劉文秀等俱來降